

股票代號：3022
原股票代號：5485



威達電股份有限公司
ICP Electronics Inc.

九十二年 年報

刊印日期：中華民國九十三年五月二十日

查詢本年報網址：<http://mops.tse.com.tw>

一、本公司發言人、代理發言人：

發言人：

姓 名：黃國誠

職 稱：董事

電 話：(02)2690-2098

E-mail：ron@iei.com.tw

代理發言人：

姓 名：黃漢臣

職 稱：行銷業務處專案經理

電 話：(02)2690-2098

E-mail：hansonhuang@iei.com.tw

二、總公司及工廠所在地：

總公司：台北縣汐止市中興路 22 號 3 樓

汐止廠：台北縣汐止市大同路一段 306 號及 306-3 號 13 樓、306-3 號 3 樓
及 5 樓

中興廠：台北縣汐止市中興路 22 號 2 樓、3 樓及 4 樓

電 話：(02)2690-2098

傳 真：(02)2690-2096

三、辦理股票過戶機構：

名 稱：金鼎綜合證券股份有限公司

地 址：台北市大安區敦化南路 2 段 97 號地下 2 樓

電 話：(02)2705-8280

網 址：<http://www.tisc.com.tw>

四、最近年度財務報告簽證會計師：

事務所名稱：勤業眾信會計師事務所

會計師姓名：鄺蘋、許秀明

地 址：台北市民生東路三段 156 號 12 樓

電 話：(02)2545-9988

網 址：www.deloitte.com.tw

五、海外有價證券掛牌買賣之交易場所名稱及查詢該海外有價證券資訊之方式：無

六、公司網址：<http://www.ieworld.com>



§ 目 錄 §

壹、致股東報告書	1
一、九十一年度營業報告.....	1
二、九十三年度營業計畫概要.....	2
貳、公司概況	4
一、公司簡介.....	4
二、公司組織.....	6
三、資本及股份.....	13
四、公司債辦理情形-無.....	19
五、特別股辦理情形-無.....	19
六、海外存託憑證辦理情形-無.....	19
七、員工認股權憑證辦理情形-無.....	19
八、併購或受讓他公司股份發行新股辦理情形-無.....	19
參、營運概況	20
一、業務內容.....	20
二、市場及產銷概況.....	29
三、最近二年度及截至年報刊印日止從業員工資料.....	37
四、環保支出資訊.....	38
五、勞資協議情形.....	38
六、重要契約.....	39
七、訴訟或非訟事件.....	39
八、取得或處分資產：.....	40
肆、資金運用計畫執行情形	41
一、計劃內容.....	41
二、執行情形.....	41
伍、財務概況	42
一、最近五年度簡明資產負債表、損益表、會計師及其查核意見.....	42
二、最近五年度財務分析.....	44
三、最近年度財務報告之監察人審查報告.....	46
四、最近年度財務報表.....	47
五、最近年度經會計師查核簽證之母子公司合併財務報表：.....	79
六、公司及其關係企業最近年度及截至年報刊印日止，發生財務週轉困難情事，對本公司財務狀況之影響：無。.....	113
七、最近二年度之財務預測及其達成情形.....	113
陸、財務狀況及經營結果之檢討分析與風險管理	114
一、財務狀況.....	114
二、經營結果.....	115

三、現金流量	117
四、重大資本支出及其資金來源之檢討與分析	118
五、最近年度轉投資政策及獲利或虧損之主要原因與其改善計畫及未來 一年投資計畫：	119
六、風險管理及評估：	119
七、其他重要事項：無	120
柒、上市上櫃公司治理運作情形	121
捌、特別記載事項	124
一、關係企業相關資料	124
二、內部控制制度執行狀況	160
三、最近年度及截至年報刊印日止董事或監察人對董事會通過重要決議 有不同意見且有記錄或書面聲明者，其主要內容：無	161
四、最近年度及截至年報刊印日止，私募有價證券辦理情形：無	161
五、最近年度及截至年報刊印日止子公司持有或處分本公司股票情形： 無	161
六、最近年度及截至年報刊印日止，股東會及董事會之重要決議： ...	161
七、最近年度及截至年報刊印日止，公司及其內部人員依法被處罰、公司 對其內部人員違反內部控制制度規定之處罰、主要缺失與改善情形：無。 165	
八、其他必要補充說明事項：無	165
九、最近年度截至年報刊印日止，發生證交法第三十六條第二項第二條所 定對股東權益或證券價格有重大影響之事項：無	165

壹、致股東報告書

一、九十一年度營業報告

自民國 86 年成立以來，威達電秉持客戶導向的發展理念，在技術發展、產品設計、客製產品、業務行銷、客戶服務各方面，都獲得的極高的聲譽。茲將九十二年度的營業概況與九十三年之展望目標報告如下：

(一) 營業計畫實施成果：

民國 92 年在威達電全體同仁持續的努力下，營業額達新台幣 2,839,483 仟元，較去年全年成長了 25%，稅後純益為新台幣 539,135 仟元，較去年成長了 53%，稅後純益達每股新台幣 3.88 元。

(二) 預算執行情形：

單位：新台幣仟元

項目	92年預算數	92年實際數	達成率%
營業收入淨額	3,192,119	2,839,483	89%
營業成本	2,015,389	1,809,353	90%
未實現銷貨利益	2,552	5,728	224%
營業毛利	1,174,178	1,024,402	87%
營業費用	502,488	404,224	80%
營業利益	671,690	620,178	92%
營業外收入	49,068	33,115	67%
營業外支出	16,799	85,329	508%
稅前純益	703,959	567,964	81%

(三) 財務收支及獲利能力分析：

單位：新台幣仟元；%

項目		91年度	92年度	增減額	增減%	
財務 收支	利息收入	2,784	1,797	- 987	-35%	
	利息支出	107	243	136	127%	
財務 結構	負債佔資產比率(%)	15.44	17.77	2.33	15%	
	長期資金佔固定資產比率(%)	291.83	245.12	- 46.71	-16%	
獲利 能力	資產報酬率(%)	18.05	22.28	4.23	23%	
	股東權益報酬率(%)	21.19	26.75	5.56	26%	
	佔實收資本 比率(%)	營業利益	39.32	44.67	5.35	14%
		稅前純益	35.34	40.91	5.57	16%
	純益率(%)	15.42	18.99	3.57	23%	
	每股盈餘(元)	追溯前	3.22	3.88	0.66	20%
追溯後		2.53	(註)3.88	1.35	53%	

註：截至 93.05.20 止，尚未經股東會決議分配盈餘。

(四) 研究發展狀況：

本公司自成立以來即積極從事研發工作，並投注大量人力及經費，最近五年度(88~92 年度)之研發經費分別為 54,054 仟元、93,109 仟元、115,273 仟元、171,360 仟元及 176,199 仟元，占營業收入淨額之比例分別為 5.22%、5.97%、6.62%、7.54%及 6.21%。92 年在產品種類上除了原有產品之持續發展創新外，更跨入 IA 產品設計及生產，均獲得相當亮麗之銷售成果。未來本公司仍將秉持積極研發創新之精神，投入新產品之研發工作。

研發費用佔營業淨額比例

單位：新台幣仟元

項目 \ 年度	88 年度	89 年度	90 年度	91 年度	92 年度
研發費用金額	54,054	93,109	115,273	171,360	176,199
營業收入淨額	1,036,009	1,558,790	1,742,621	2,273,115	2,839,483
研發費用佔營業收入比例	5.22%	5.97%	6.62%	7.54%	6.21%

二、 九十三年度營業計畫概要

(一) 經營方針

1. 延攬專才，加強新產品之研發
2. 持續提昇產品品質，強化產品競爭力
3. 強化對具市場潛力之新興市場銷售拓展、提供全方位的服務
4. 提昇組織效率、增強整體競爭力
5. 營運模式專業化，以追求各個營運模式之最大成長空間
6. 將研發與製造資源重新分配、重複利用，提高資源使用效率，以兼顧市場差異與成本彈性
7. 持續觀察市場與客戶需求，以客戶的觀點不斷發掘有前景與可行的商業模式，利用投資成立新公司，發展新的商業模式
8. 引領科技、創造價值、宏觀全球、永續經營

(二) 預計銷售數量及其依據：

依據本公司歷年來實際銷售業績成長狀況及今年行銷佈局，預期九十三年度之銷售量如下表：

主要產品	銷售數量(台,片)
工控主機板	426,100
產業電腦產品	129,533
產業電腦週邊產品	776,639
工控介面卡	50,256

(三) 產銷政策

1. 持續勵行 ISO 品保制度，提升品質水準。
2. 戮力拓展大陸、美國、日本市場，擴大營業版圖。
3. 落實庫存管理，追求最佳化庫存水準，強化產銷即時互動，提高交貨效率。
4. 提高全球各子公司與經銷商間的調貨能力，提昇存貨週轉率並積極與策略聯盟廠商進行聯合採購，降低採購成本。
5. 積極擴大 EMS 與客製品之營運規模

展望今年，威達電集團除了在營業額希望能成長 35% 以上，獲利再創新高外，在產品種類上除了原有產品之持續發展創新外，並極力推展專業代工業務，持續升級相關整合性的資訊管理系統，以使全公司運作更有效率，提供全球客戶高水準的服務。

展望未來，威達電仍將持續專注在研發、製造技術的精進，並為了更清楚的產業定位及利潤導向目標管理，將於今年新設分割成立威強工業電腦股份有限公司，專營 IPC 事業部業務。威達電本體將轉型，全心走入專業網路通訊及產業電腦 EMS 廠。

最後非常感謝各位股東對我們一致的支持與指導，謝謝大家！

最後敬祝各位

身體健康、事事如意！

董事長

貳、公司概況

一、公司簡介

(一) 設立日期：中華民國八十六年四月十七日

(二) 公司沿革：

- 民國 86 年
- ★公司設立資本額 60,000,000 元
 - ★購買汐止市大同路一段 306 之 3 號 5 樓之廠房
 - ★第一條 SMD 生產線開始生產,開始從事產業電腦主機板之製造及銷售業務
 - ★資本額增至 120,000,000 元
 - ★完成第四條 SMD 生產線之設置
- 民國 87 年
- ★資本額增至 198,000,000 元,並完成 DIP 生產線之設置
 - ★通過 ISO-9002 品質認證
 - ★資本額增至 380,000,000 元，並完成大同廠 13 樓及中興廠 3 樓之購置
- 民國 88 年
- ★安規電磁波實驗室架設完成
 - ★中興廠開始量產電腦工作站
 - ★第二條 DIP 線架設完成開始加入生產
 - ★簽約購買中興廠 2 樓廠房
 - ★購買 Oracle ERP 企業資源規劃系統，並與 KPMG 簽訂顧問諮詢合約
 - ★與華經資訊簽定 Exceed 400 WMS 物流倉儲管理系統
 - ★資本額增至新台幣 460,000,000 元
 - ★ERP 系統正式上線
- 民國 89 年
- ★大同廠第五條 SMD 生產線設置完成
 - ★與 Integrate 英特格瑞簽定電子商務軟體建置合約
 - ★簽約購買中興廠 5 樓廠房
 - ★成立物流中心
 - ★資本額增至 672,478,000 元
 - ★公司股票上櫃獲證券暨期貨管理委員會核備完成，並通過 ISO-9001 品質認證
 - ★成立電子商務中心
- 民國 90 年
- ★簽約購置中興廠 4 樓廠房
 - ★公司股票正式上櫃買賣
 - ★發表跨平台網路磁碟機-NAS
 - ★資本額增至 853,330,130 元
 - ★成立 Embedded/Linux 研發團隊

★成立 IC 設計團隊

- 民國 91 年
- ★推出全球首台外接式網路磁碟機
 - ★資本額增至 1,090,437,670 元
 - ★公司股票上櫃轉上市獲證期會核備完成，正式上市掛牌買賣
 - ★首顆自行研發 IC 試產
 - ★購買汐止市大同路一段 306-3 號 3 樓廠房
- 民國 92 年
- ★購買汐止市中興路 29 號土地
 - ★購買汐止市大同路一段 306 號 2、3 樓廠房
 - ★建構完整的製造中心 - 大同廠導入無鉛製程
 - ★中興三廠（汐止市中興路 29 號）動土興建，預計 2004 六月完工
 - ★量產第一顆自行研發 IC(6629)
 - ★導入 KPI (企業指標績效管理)
 - ★Oracle ERP 升級為 R11i 版本
 - ★導入 Agile PLM 系統
 - ★NAS-4300 榮獲 Best Choice of 2003 COMPUTEX TAIPEI 台灣最佳外銷資訊產品獎
 - ★資本額增至 1,388,347,670 元
- 民國 93 年
- ★董事會決議通過將本公司工業電腦事業部新設分割為威強工業電腦股份有限公司

二、公司組織

(一) 組織系統

1. 組織系統圖

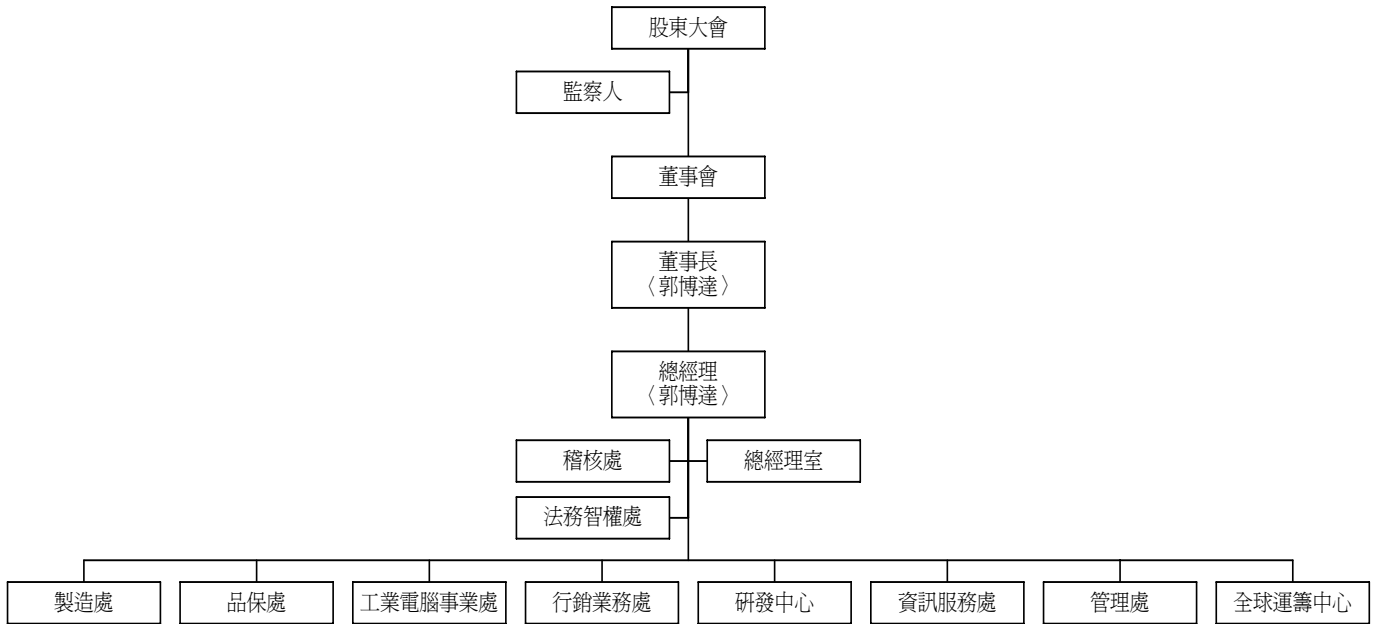

2. 各主要部門工作所營業務

部門名稱	工作職掌
法務智權處	處理公司經營有關之法令, 契約, 債權, 債務及智慧財產權事務。
稽核處	各項內部控制制度之推行及稽查。
總經理室	建立公司經營方針、擬議營運目標及重大投資策略評估。
行銷業務處	公司國內外EMS業務之執行、客戶服務之推展。
工業電腦事業處	公司國內外工業電腦業務之執行、市場行銷企劃、客戶服務之推展及內外銷出貨等事宜。
研發中心	依市場變化研究開發新產品、新技術、新製程及行銷售後服務之支援。
資訊服務處	負責公司資訊作業及電腦軟、硬體、網路等維護作業。
管理處	<ol style="list-style-type: none"> 1. 綜理財務資金調配、會計帳務處理作業及稅務管理。 2. 股東會相關事項處理及股務作業。 3. 人力資源之招募及訓練、人事薪資架構。 4. 一般行政總務等相關事項。
全球運籌中心	<ol style="list-style-type: none"> 1. 管理供應商及進行料品詢比議價、進貨等採購相關事宜。 2. 統籌原物料、成品之庫存管理及產銷計劃協調。
品保處	公司產品品質之管制。
製造處	執行生產。



(二) 董事、監察人、總經理、副總經理、協理、各部門及分支機構主管資料：

1. 董事及監察人資料 (一)：

資料截止日：93.04.17

職稱	姓名	選任日期	任期	初次選任日期	選任時持有股份		現在持有股數		配偶、未成年子女現在持有股份		利用他人名義持有股份		主要經(學)歷	目前兼任本公司及其他公司之職務	其配偶或二親等以內關係之其他主管、董事或監察人			最近年度之酬勞及其他給付(註2)
					股數	持股比率	股數	持股比率	股數	持股比率	股數	持股比率			職稱	姓名	關係	
董事長	郭博達	92.06.27	3年	86.04.14	34,214,328	31.38%	40,196,660	28.95%	2,543,296	1.83%	-	0.0%	海洋大學電子工程系 台灣德州儀器公司 工程師	錢進來投資股份有限公司 董事 福旺來投資有限公司 董事長 以威達電法人代表身分擔任 ICP INC.、ICP ELECTRONICS LIMITED及INTERNET APPLICATION TECHNOLOGY LTD.之負責人	-	-	-	董監事酬勞： 新台幣1,202仟元
董事	黃國誠	92.06.27	3年	86.04.14 (註1)	2,074,062	1.90%	2,592,577	1.87%	2,288,285	1.65%	-	-	清華大學 數學系 訓元股份有限公司 研發經理		-	-	-	
董事	張雪清	92.06.27	3年	89.04.15	321,445	0.29%	386,806	0.28%	368,161	0.27%	-	0.00%	東吳大學會計系 美商漢偉股份有限公司 財務分析師	本公司之管理處協理	-	-	-	董監事酬勞： 新台幣400仟元
董事	李盈瑩	92.06.27	3年	89.04.15	1,416,343	1.30%	1,770,428	1.28%	-	0.00%	-	0.00%	淡江大學 法文系	-	-	-	董監事酬勞： 新台幣400仟元	
董事	福旺來投資股份有限公司 代表人：熊國源	92.06.27	3年	92.06.27	4,984,375	4.57%	4,730,468	3.41%	-	0.00%	-	0.00%	台灣大學 電機系 宏碁電腦 業務經理	本公司之行銷業務處協理	-	-	-	
監察人	李進益	92.06.27	3年	89.04.15	212,030	0.19%	265,037	0.19%	472,264	0.34%	-	0.00%	明新工專電機科 慶普企業有限公司 業務經理	慶普企業有限公司 業務經理	-	-	-	董監事酬勞： 新台幣120仟元
監察人	福旺來投資股份有限公司 代表人：陳傳宗	92.06.27	3年	92.06.27	4,984,375	4.57%	4,730,468	3.41%	-	0.00%	-	0.00%	醒吾商專 企管科	鴻本股份有限公司 總經理	-	-	-	

註1：董事黃國誠先生擔任本公司之董事期間為自86年04月14日至89年04月13日及自92年06月27日至今。

註2：係指92年發放91年度原任董監事之董監酬勞，92年度新任董監事之董監酬勞尚未發放。

2. 法人股東之主要股東：

該法人之股東股權比例達百分之十以上或股權比例佔前十名之股東名稱

93年4月17日

法人股東名稱	法人股東之主要股東
福旺來投資股份有限公司	郭博達

3. 董事及監察人資料 (二)：

條件 姓名	是否具有五年以上 商務、法律、 財務或公司業務 所須之工作經驗	符合獨立性情形 (註)							備註
		1	2	3	4	5	6	7	
郭博達	V			V		V	V	V	
黃國誠	V	V		V	V	V	V	V	
張雪清	V		V	V	V	V	V	V	
李盈瑩		V		V		V	V	V	
福旺來投資股份有限公司 代表人：熊國源	V	V	V	V	V	V	V		
李進益	V	V	V	V	V		V	V	
福旺來投資股份有限公司 代表人：陳傳宗	V	V	V	V	V	V	V		

註：各董事、監察人符合下述各條件者，請於各條件代號下方空格中打“V”。

- (1) 非為公司之受僱人或其關係企業之董事、監察人或受僱人。
- (2) 非直接或間接持有公司已發行股份總額百分之一以上或持股前十名之自然人股東。
- (3) 非前二項人員之配偶或其二親等以內直系親屬。
- (4) 非直接或間接持有公司已發行股份總額百分之五以上法人股東之董事、監察人、受僱人或持股前五名法人股東之董事、監察人、受僱人。
- (5) 非與公司有財務、業務往來之特定公司或機構之董事、監察人、經理人或持股百分之五以上股東。
- (6) 非為最近一年內提供公司或關係企業財務、商務、法律等服務、諮詢之專業人士、獨資、合夥、公司或機構團體之企業主、合夥人、董事(理事)、監察人(監事)、經理人及其配偶。
- (7) 非為公司法第二十七條所訂之法人或代表人。

4. 總經理、副總經理、協理、各部門及分支機構主管資料：

資料截止日：93.04.17

職稱	姓名	就任日期	持有股份		配偶、未成年子女持有股份		利用他人名義持有股份		主要學歷	目前兼任其他公司之職務	具配偶或二親等以內關係之經理人			最近年度總經理及副總經理之薪資、獎金、特支費及紅利總額	經理人取得員工認股權憑證情形
			股數	持股比率	股數	持股比率	股數	持股比率			職稱	姓名	關係		
總經理	郭博達	92.01.10	40,196,660	28.95%	2,543,296	1.83%	-	-	海洋大學電子工程系 台灣德州儀器公司 工程師	錢進來投資股份有限公司 董事 福旺來投資有限公司 董事長 以威達電法人代表身分擔任 ICP INC.、ICP ELECTRONICS LIMITED及INTERNET APPLICATION TECHNOLOGY LTD. 之負責人	-	-	-	薪資：1,440 仟元 獎金： 288仟元	-
協理	張雪清	90.11.01	386,806	0.28%	368,161	0.27%	-	-	東吳大學會計系 美商漢偉股份有限公司 財務分 析師	-	-	-	-	-	-
協理	熊國源	92.02.01	-	0.00%	-	0.00%	-	-	台灣大學 電機系 宏碁電腦 業務經理	-	-	-	-	-	-
協理	王燊	89.02.01	20,000	0.01%	97,250	0.07%	-	-	台灣大學研究所 電機系 研揚科技 副理	-	-	-	-	-	-
協理	張素碧	92.02.01	376,901	0.27%	0	0.00%	-	-	元智大學研究所 工業工程系 昇峰資訊(股) 顧問師	-	-	-	-	-	-

(三) 最近年度及截至年報刊印日止，董事、監察人、經理人及持股比例超過百分之十之股東股權移轉及股權質押變動情形：

1. 董事、監察人、經理人及大股東股權變動情形：

職稱	姓名	92年度		93年度截至 4月 30 日止	
		持有股數增 (減)數	質押股數增 (減)數	持有股數增 (減)數	質押股數增 (減)數
董事長兼 總經理	郭博達	5,982,332	-	-	-
董 事	黃國誠 (註1)	518,515	-	-	-
董 事 兼 經理人	張雪清	95,361	-	(30,000)	-
董 事	李盈瑩	354,085	-	-	-
董 事	福旺來投資(股)公司 代表人：熊國源 (註1)	946,093	-	-	-
監察人	李進益	53,007	-	-	-
監察人	福旺來投資(股)公司 代表人：陳傳宗 (註1)	946,093	-	(27,000)	-
經理人	熊國源	90,000	-	(90,000)	-
經理人	王燦	50,000	-	(50,000)	-
經理人	張素碧	102,580	-	(4,000)	-
大股東	郭博達	5,982,332	-	-	-

註1. 經本公司於92.06.27股東大會董監事改選後當選之董監事，其92年度股數增減數之統計自92.06.27起。

2. 股權移轉資訊：無

3. 股權質押資訊：無



(四) 董事、監察人、經理人及公司直接或間接控制之事業對同一轉投資事業之綜合持股比例：

單位：股；%；93年4月30日

轉投資事業	本公司投資		董事、監察人、經理人及直接或間接控制事業之投資		綜合投資	
	股數	持股比例	股數	持股比例	股數	持股比例
ICP Electronics Limited	8,054,625	100%	-	-	8,054,625	100%
ICP Inc.	3,300,000	100%	-	-	3,300,000	100%
Internet Application Technology Ltd.	990,000	100%	-	-	990,000	100%
Netpower Technologies, Inc.	1,239,078	7.65%	-	-	1,239,078	7.65%
漢軍科技股份有限公司	670,000	10.77%	-	-	670,000	10.77%
威聯通科技股份有限公司	6,000,000	37.97%	6,260,000	39.62%	12,260,000	77.59%
威芯科技股份有限公司	3,000,000	40.00%	1,382,000	18.43%	4,382,000	58.43%

註：係公司之長期投資。



三、資本及股份

(一) 股本來源：

年 月	發行價格(元)	核定股本		實收股本		備 註		
		股 數 (股)	金 額 (元)	股 數 (股)	金 額 (元)	股本來源(元)	以現金以外之財產抵充股款者	增資核准日期及文號
86.04	10	6,000,000	60,000,000	6,000,000	60,000,000	設立股本	無	民國86年05月12日 第86292850號
86.10	10	12,000,000	120,000,000	12,000,000	120,000,000	現金增資	無	民國87年01月05日 經(86)商字第 127147 號
87.06	10	19,800,000	198,000,000	19,800,000	198,000,000	現金增資	無	民國87年07月10日 經(87)商字第 1117594 號
87.12	10	38,000,000	380,000,000	38,000,000	380,000,000	現金增資	無	民國87年12月21日 經(87)商字第 141663 號； (87)台財證(一)第 94753 號
88.12	10	46,000,000	460,000,000	46,000,000	460,000,000	現金增資	無	民國88年12月09日 經(88)商字第 144533 號； (88)台財證(一)第 95760 號
89.05	10	100,000,000	1,000,000,000	67,247,800	672,478,000	盈餘轉增資及資本公積轉增資： 207,000,000 元 員工紅利轉增資： 5,478,000元	無	民國89年05月29日 經(89)商字第 089115882 號； (89)台財證(一)第 33916 號
90.09	10	135,000,000	1,350,000,000	85,333,013	853,330,130	盈餘轉增資及資本公積轉增資： 168,119,500 元 員工紅利轉增資： 12,732,630元	無	民國90年09月06日 經(90)商字第 09001354220 號； (90)台財證(一) 第 144668 號
91.06	10	160,000,000	1,600,000,000	109,043,767	1,090,437,670	盈餘轉增資： 213,332,540 元 員工紅利轉增資： 23,775,000元	無	民國91年06月11日 經投商字第 09101207040 號； (91)台財證(一)第 123586 號
92.11	10	180,000,000	1,800,000,000	138,834,767	1,388,347,670	盈餘轉增資及資本公積轉增資： 272,610,000 元 員工紅利轉增資： 25,300,000元	無	民國92年11月27日 經投商字第 09201322460 號； 台財證一字第 0920138979 號

註1：增資部分應加註生效(核准)日期與文號。

註2：以低於票面金額發行股票者，應以顯著方式標示。

註3：以貨幣債權、技術、商譽抵充股款者應予敘明，並加註抵充之種類及金額。

註4：屬私募者，應以顯著方式標示。

單位：股

股 份 種 類	核 定 股 本			備 註
	流 通 在 外 股 份 (已上市公司股票)	未 發 行 股 份	合 計	
普通 股	138,834,767	41,165,233	180,000,000	轉換公司債可 轉換股份數額 無

(二) 股東結構：

93 年 04 月 17 日

股東 結構 數量	政府機構	金融機構	其他法人	個人	外國機構及 外人	合計
人 數	-	2	28	10,845	11	10,886
持 有 股 數	-	663,000	15,723,826	122,112,691	335,250	138,834,767
持 股 比 例	0.00%	0.47%	11.33%	87.96%	0.24%	100%

(三) 股權分散情形：

每股面額十元

93 年 04 月 17 日

持 股 分 級	股東人數	持有股數	持股比例
1 至 999	1,893	545,144	0.39%
1,000 至 5,000	6,536	15,129,238	10.90%
5,001 至 10,000	1320	10,682,993	7.70%
10,001 至 15,000	375	4,818,001	3.47%
15,001 至 20,000	239	4,467,326	3.22%
20,001 至 30,000	201	5,212,483	3.75%
30,001 至 50,000	142	5,775,490	4.16%
50,001 至 100,000	111	7,998,805	5.76%
100,001 至 200,000	42	5,876,399	4.23%
200,001 至 400,000	11	3,276,614	2.36%
400,001 至 600,000	4	1,978,812	1.43%
600,001 至 800,000	0	0	0.00%
800,001 至 1,000,000	0	0	0.00%
1,000,001 以上	12	73,073,462	52.63%
合 計	10,886	138,834,767	100%

(四) 主要股東名單：持股達總額百分之五以上或股權比例占前十名之股東

93 年 04 月 17 日

主要股東名稱	股份 持有股數	持股比例
郭博達	40,196,660	28.95%
錢進來投資股份有限公司	6,387,733	4.60%
郭純琦	5,215,622	3.76%
福旺來投資股份有限公司	4,730,468	3.41%
黃國誠	2,592,577	1.87%
中信保險經紀人股份有限公司	2,568,000	1.85%
黃瓊慧	2,543,296	1.83%
劉其祥	2,475,585	1.78%
陳麗玲	2,124,031	1.53%
李盈瑩	1,770,428	1.28%

(五) 最近二年度每股市價、淨值、盈餘、股利及相關資料：

單位：元

年 度		項 目		91 年	92 年	93 年度截至 93.04.30
每股市價	最 高			74.50	76.00	64.50
	最 低			29.60	31.60	38.60
	平 均			52.68	60.06	54.98
每股淨值	分 配 前			16.81	15.84	-
	分 配 後			13.20	(尚未分配)	-
每股盈餘	加權平均股數			109,043,767	138,834,767	138,834,767
	每股盈餘 (註1)	分配前		3.22	3.88	-
		分配後		2.53	(尚未分配)	-
每股股利 (註2)	現金股利			-	1.5元/股	-
	無償配股	盈餘配股		2.5元/股	2.0元/股	-
		資本公積配股		-	0.5元/股	-
	累積未付股利			-	-	-
投資報酬分析	本益比 (註3)			16.36	15.48	-
	本利比 (註4)			-	40.04	-
	現金股利殖利率 (註5)			-	0.02	-

註1：因有無償配股情形而列示調整前、調整後之每股盈餘。

註2：92年度每股股利尚未經本公司董事會籍股東會決議通過。

註3：本益比 = 當年度每股平均收盤價 / 每股盈餘。

註4：本利比 = 當年度每股平均收盤價 / 每股現金股利。

註5：現金股利殖利率 = 每股現金股利 / 當年度每股平均收盤價。

(六) 股利政策及執行狀況

1. 本公司股利政策：

本公司正處營業成長期，為因應整體產業環境及業務規模拓展之需求，未來股利發放係考量公司中長期財務資本預算規劃，以平衡股利政策，追求穩健、永續經營的發展為目標。公司每年結算稅後盈餘，應依本章程規定提撥法定盈餘公積、董監酬勞及員工紅利，股東紅利則由董事會衡量以往發放情況、同業水準及未來營運能力等因素，擬具方案。原則上股東紅利為累積可分配盈餘之 50%~100%，其中現金部份至多為 50%，惟公司成立之前 5 個完整會計年度，因屬公司成立初期，主要以發放新股方式發放股東紅利。

2. 本次股東會擬議股利分配之情形：

本公司九十二年度稅後盈餘為新台幣 539,135,445 元，加上期初未分配盈餘新台幣 8,254,951 元，本年度可供分配盈餘合計為新台幣 547,390,396 元。本次股東會除依法提列法定公積新台幣 53,913,545 元外，擬議股利分配如下：

- (1) 擬提撥盈餘新台幣 69,417,000 元轉增資發行新股，每股面額壹拾元，每仟股無償配發50股。
- (2) 擬提撥盈餘新台幣 208,252,000 元，發放股東現金股利，每股配發現金 1.5 元，計算至元為止，元以下捨去。

(七) 本次無償配股對公司營業績效、每股盈餘及股東投資報酬率之影響：

單位：新台幣仟元

項目	年度	93年度(預估)	
期初實收資本額		1,388,348	
本年度配股 配息情形	每股現金股利(單位：元)	1.50	
	盈餘轉增資每股配股數	0.05	
	資本公積轉增資每股配股數	-	
營業績效變 化情形	營業利益	574,810	
	營業利益較去年同期增(減)比率	-7%	
	稅後純益	457,144	
	稅後純益較去年同期增(減)比率	-15%	
	每股盈餘(單位：元)	3.08	
	每股盈餘較去年同期增(減)比率	-15%	
	年平均投資報酬率(年平均本益比例數)	5.60%	
擬制性每股 盈餘及本益 比	若盈餘轉增資全數改配發現金股利	擬制每股盈餘(單位：元)	3.26
		擬制年平均投資報酬率	5.92%
	若未辦理資本公積轉增資	擬制每股盈餘(單位：元)	3.08
		擬制年平均投資報酬率	5.60%
	若未辦理資本公積轉增資且盈餘轉增資 全數改配發現金股利	擬制每股盈餘(單位：元)	3.26
		擬制年平均投資報酬率	5.92%

- 註：1. 若盈餘轉增資全數改配放現金股利之擬制每股盈餘

$$= (\text{稅後純益} - \text{設算現金股利應負擔利息費用} * (1 - \text{稅率})) / (\text{當年年底發行股份總數} - \text{盈餘配股股數} **)$$
 設算現金股利應負擔利息費用 $=$ 盈餘轉增資數額 $*$ 一年期一般放款利率
 盈餘配股股數 $**$ ：係就前一年度盈餘配股所增加股份之股數
2. 年平均本益比 $=$ 年平均每股市價/年度財務報告每股盈餘
3. 計算擬制性之資料所使用有效稅率採用：14.15%
4. 一年期一般放款利率採用：6.265%
5. 年平均每股市價資料來源：台灣證券交易所93年度截至4/30止之加權平均價為54.98元。

(八) 員工分紅及董事、監察人酬勞：

1. 公司章程所載員工分紅及董事監察人酬勞之成數或範圍：

本公司年度總決算如有盈餘，應先提繳稅款，彌補已往虧損，次提 10% 為法定盈餘公積後其餘額依下列比例分配之：

- (1) 董事、監察人酬勞 1%~3%。
- (2) 員工紅利 3%~20%。
- (2) 其餘額加計以前年度未分配盈餘為累積可分配盈餘，由董事會擬具分派議案，提請股東會決議分派之。

上述員工紅利屬股票紅利者，其分配之對象得包括符合一定條件之本公司從屬公司員工，該一定條件由董事會訂定之。

2. 董事會通過擬議配發員工紅利及董監事酬勞之金額及設算每股盈餘等資訊：

- (1) 本公司董事會於九十三年四月二十七日決議擬配發九十二年度盈餘，提撥員工紅利 38,817,000 元（其中 27,172,000 元轉增資發行新股；其餘 11,645,000 元則以現金方式發放），另配發董事監察人酬勞 4,852,000 元。
- (2) 擬議配發員工股票紅利 27,172,000 元轉增資發行新股計 2,717,200 股，其占盈餘轉增資之比例為 28%。
- (3) 若上述配發員工紅利及董監事酬勞係於九十二年度以費用列帳（員工股票紅利按面額計算），則九十二年度基本每股盈餘（稅後）為 3.57 元。

3. 上年度（九十一年度）盈餘用以配發員工紅利及董事、監察人酬勞情形：

	股東常會決議 實際配發數	原董事會通過 擬議配發數	差異數	差異原因
(一)配發情形				
1.員工現金紅利	0	0	—	—
2.員工股票紅利				
(1)股數	2,530 仟股	2,530 仟股	—	—
(2)金額	25,300 仟元	25,300 仟元	—	—
(3)占九十一年 底流通在外 股數之比例	2.32%	2.32%	—	—
3.董監事酬勞	3,162 仟元	3,162 仟元	—	—
(二)九十一年度每股盈 餘相關資訊				
1.原每股盈餘	3.22 元	3.22 元	—	—
2.設算每股盈餘	2.96 元	2.96 元	—	—

(九)公司買回本公司股份情形：無。

四、公司債辦理情形-無

五、特別股辦理情形-無

六、海外存託憑證辦理情形-無

七、員工認股權憑證辦理情形-無

八、併購或受讓他公司股份發行新股辦理情形-無

參、營運概況

一、業務內容

(一) 業務範圍：

1. 公司目前所營業務之主要內容：

- (1) CC01010 發電、輸電、配電機械製造業。
- (2) CC01050 資料儲存及處理設備製造業。
- (3) CC01080 電子零組件製造業。
- (4) I301010 資訊軟體服務業。
- (5) F401010 國際貿易業。

除許可業務外，得經營法令非禁止或限制之業務。

2. 營業比重：

大類	92 年度	
	營業收入	營業比重
工控介面卡	42,621	1.50%
工控主機板	1,087,374	38.29%
產業電腦產品	1,052,172	37.06%
產業電腦週邊產品	644,250	22.69%
其他	13,066	0.46%
總計	2,839,483	100%

3. 公司目前之主要產品項目：

本公司為全球工業電腦之供應廠商，專門研發設計、生產、及銷售各種網路通訊與自動化設備產品。主要產品項目有：

類別	主要產品
工業控制主機板	嵌入式主機板 插槽式主機板 被動式無源背板(Backplane)
工業控制介面卡	PC/104 系列產品 各類通訊卡、VGA 卡、LCD 卡、影像擷取卡
產業電腦產品	LCD 及 CRT 電腦工作站 各類產業級機箱(Chassis) 網路磁碟機(Nas) 嵌入式 DVR
產業電腦週邊產品	LCD 及 CRT 顯示器 工業級電源供應器 固態磁碟機 工業級不斷電系統(UPS)

- 4.計畫開發之新產品包括以下各種：
- a.LOW POWER CONSUMPTION PENTIUM-M CPU BOARD。
 - b.新一代 P4 CPU CARD。
 - c.PCI EXPRESS 應用平台。
 - d.雙 XEON 之網路應用平台。
 - e.醫療器材規格之工業電腦平台與 LCD PANEL PC。
 - f.加強原有 LCD PANEL PC 系列產品，更符合嚴峻環境使用能力。
 - g.新世代 HMI 終端機開發。
 - h.KVM 系列產品。
 - i.大尺寸 LCD 相關產品開發。
 - j.第二代車用電腦系列產品。
 - k.高階 CPU/SBC 通用機箱開發。

(二) 產業概況：

1.產業之現況與發展

近年來台灣資訊硬體產業已於全球資訊產業體系中建立了快速與彈性之反應能力，以及上中下游完整的產業群聚，因而也讓國內工業電腦廠商在國際市場中具有相當之競爭優勢。目前國內工業電腦廠商約有二十家，除研華、威達電規模較大外，其餘廠商如研揚、瑞傳、凌華、立端等皆屬中小型廠商。

台灣的工業電腦廠商大多切入工業電腦應用領域中之某一塊利基市場，只要能擁有一定的研發與生產技術水準，業務即能穩定成長。且由於市場之區隔，國內廠商相互競爭的情況並不激烈，業務範圍大多以國外為主，主要銷售地區為歐洲、北美、大陸以及部分亞洲地區。

2003 年工業電腦產業受到景氣復甦影響，延宕兩年的換機需求出現，業績明顯好轉，2004 年之景氣持續熱絡，企業資本支出增加，更是工業電腦產業發展之利多，再加上國內部份公司在海外地區性市場佈局已久，深耕有成，許多工業電腦公司第一季營收相較 2003 年第四季持平或小幅向上，反應淡季不淡。不少公司朝向利基市場發展，如：威達電往「IA、EMS、SOC」、瑞傳與立端進入「Networks Security」、飛捷、伍豐切入「POS 系統」等等，皆已獲取相當之成果，未來營運成長可期。

就國外市場觀之，國際大廠因為無研發、生產或製造上之比較利益，為降低成本，外包（outsourcing）已成為趨勢，持續釋出 OEM、ODM 訂單，也為研華、威達電、寶晟、廣積、飛捷等公司帶來相當之營收挹注。

2.產業上、中、下游之關聯性

工業電腦從早期用於工廠自動化，提供製造流程中機器或儀器設備的控制、監視、測試等等功能，到近期因為 PC 或電腦平台朝向標準化及普

及化演進，把工業電腦的應用提升到另一個層次。PC 架構逐漸為工業自動化控制系統所接受，工業電腦廠商便開始採用 PC 的各種解決方案，以 PC base 不同的元件與裝置經過客製的安排與設計，以滿足各種客戶不同的特殊需求及作業需要。

因此，工業電腦的上游和一般 PC 近似，主要零組件包括：CPU、PCB、Chip Set、DRAM、邏輯 IC、被動元件、連接器等等。中游部分則包括有：輸入輸出設備、單板電腦、準系統產品、工業電腦產品、工業電腦週邊產品等，國內的工業電腦公司大都屬於在中游領域範圍內。

再就銷售模式觀之，工業電腦業者之行銷策略多以間接銷售為主、直接銷售為輔。工業電腦的客戶分布於各個產業中，且產品屬少量多樣且非標準化，其功能整合度較高，產品應用範圍大，不易了解最終客戶對於產品的應用，銷售較無特定的區域性，所以其下游銷售對象有別於 PC。因此大多透過具有工程或資訊背景的經銷商或系統整合商（SI）為主的銷售模式，因經銷商熟悉當地市場之狀況，也能就近服務最終客戶。至於直接銷售模式因不符成本效益，較不為業者所採行。

3. 產品發展趨勢及競爭情形

工業電腦可算是一個具有獨特利基之產業，大體來說，只要不是使用於一般消費用的個人或商業電腦、伺服器以外的電腦應用，皆可稱為工業電腦。隨著各種網路應用的蓬勃發展，大大增加了工業電腦的應用範圍，使其滲入更多種的產業，包括金融業、電信業、網路業、保全業、娛樂業、交通業、製造業、國防等所需應用的各式電腦自動化控制器與伺服器，以及更多樣的生活應用，例如：電腦電話整合系統（CTI）、銀行 ATM、KIOSK、自動售票機、公共場所的跑馬燈、POS、全球衛星定位系統(GPS)、醫療器材等等，應用的範圍相當廣泛：

(1) 工業自動化控制：

在工業電腦傳統發展主軸之工業自動化控制市場，其應用層面遍及各產業自動化領域，如工廠、電廠、大眾運輸系統、或建築物監控等，根據美國 VDC 的估計，全球工業電腦市場規模可望由 1999 年的 736 億美元成長到 2004 年的 12.4 億美元，複合成長率達 11%。

(2) CTI：

此外，由於近年來全球通訊需求量大增，電腦與電信整合市場在資訊、通訊相互整合下快速成長，研究機構 VDC 也看好電腦電信整合市場--CTI（Computer Telephony Integration）與網際網路之整合發展，可以高品質與信賴度的工業電腦取代傳統的電信交換機，將衍生出 ISP、ASP、局端設備（COE）、與用戶端設備（CPE）等市場，這些市場的成長將帶來相當大的商機。依 VDC 估計，全球 CTI 市場年成長率達 23.8%，此一新興的 CTI 市場似乎也將成為未來工業電腦廠商營收之主要成長來源。

(3) 生活自動化：

目前工業電腦之應用已不再限於產業自動化領域，近來也迅速普及到生活自動化之市場，工業電腦亦可應用在教育、娛樂及商業等可提升生活機能的各種自動化產品，如嵌入式電腦即已被廣泛應用在像是捷運讀卡機、自動售票機、ATM、POS、KTV 點歌機等等。在未來工業電腦發展朝向越來越輕薄短小的發展趨勢下，在產業及生活自動化市場的應用將會越來越蓬勃。

(4) ITS：

在交通控管之電腦化方面，智慧型交控系統市場 (ITS, Intelligent Transportation System) 將運用在高速公路、快速道路與市區道路，如交通管理 (動態看板控制、路口號誌控制)、電子收付費、車輛安全與控制 (車速偵測)、旅行者資訊、公共運輸系統管理等。發展重點包括車輛車速控制器、影像偵測及辨識系統、車用電腦 (Car PC)、車用監控系統等，發展的策略以關鍵性技術的產品化為主，如加強及包裝現有行動運算 (Mobile Computing) 控制平台，使產品更符合 ITS 市場的應用。

(5) POS：

根據專業研究機構 Frost & Sullivan 的研究報告指出，目前全球 POS 系統最大市場為北美洲，約佔 40%，其次為歐洲，第三為日本，2003~2007 年歐洲地區 POS 系統市場年平均成長率可達 15%。此外，美國 IHL Consulting Group 於北美洲零售業 POS 系統研究報告中指出，2003~2007 年北美洲零售業 POS 系統年平均成長率約 5% 左右，但歐洲、日本、亞洲地區等等可望維持 15% 以上成長率，因此，全球 POS 系統年成長率應可達 10% 左右，與一般工業電腦產業相去不遠，也是目前當紅的應用之一。

(6) Security：

當社會治安每況愈下、網路各種越權存取事件與層出不窮時，安全的產業無論是在實體或是虛擬世界中，將會愈來愈受到眾人的高度重視。根據 Datamonitor 之研究，估計全球網路安全產品市場從 2001 到 2005 年之年複合成長率高達 268% (其中防火牆/VPN 產品之 CAGR 為 37.4%)，顯示網路使用者在網路安全的威脅持續加重下，對網路安全產品的需求每年都呈現大幅度成長。

(7) OEM/ODM：

鑑於客戶客製化需求以及國際大廠外包代工之趨勢形成，市場成長性需求均以客製化訂單為主，因此工業電腦廠提昇客製化接單比重之態度相對積極，中小型工業電腦廠商在彈性客製化接單上彈性較佳，客製化接單關鍵在於產業人才是否充足。提昇客製化接單是一種經營觀念的調整，不僅需要前端應用及業務的支持，同時也需要後段作業流程配合。中小型工業電腦廠商因 ODM 訂單持續成長，今年業績可望大幅提升，客製化比例高達 60~70% 以上，由於客製化需要較

多研發人員的支援，客製化比例若拉昇，則研發人員的數量也將增加。

儘管 OEM/ODM 是營收成長的快速來源，但是一般來說，因大客戶的議價能力較強、訂單量大與時間較長等因素，OEM/ODM 的毛利率大致只能維持 20~25% 左右，相較於一般工業電腦產品的毛利率動輒 40% 上下，的確低了許多，因此，對於無規模經濟工業電腦小廠來說，接單越多，毛利越低，此種商業模式以長期的角度觀之，大概只有具相當經濟規模且願意專心投入的大廠才具有競爭優勢。

雖然 OEM/ODM 毛利率較低，因為單一客戶訂單量大，可於短期內大幅增加營收，常是一些工業電腦業務拓展的重點。目前將 OEM/ODM 視為成公司成長重心的計有威達電、研華、寶晟、廣積、飛捷等。

(8) 垂直整合產品：

此類產品所延伸出來的市場規模將相當令人期待，廠商除需具備開發工業電腦的基本能力外，更需具備軟體開發能力及垂直整合的 know-how，才能將高效能、整合性、擴充性及相容性高的系統平台應用於各產業中，提供客戶 Time-to-Market 的服務。目前國內廠商大多朝向此領域發展，未來工業電腦的發展潛力在會在於垂直整合應用市場，對於具備高度整合技術能力的廠商將是一大機會。

相對於大多屬標準品的個人電腦，工業電腦主要應用於不同產業以及各種特殊應用系統中，其需採客製化的設計，所以應用的範圍較小，無法大量生產，製造模式屬於少量多樣，此種生產的彈性控制能力形成一定的進入障礙，相對的毛利率較不會受到擠壓，一般來說毛利可達 30%~40% 左右，而且客製化程度越高，毛利率越高。國內廠商因成本控制能力強，產品具價格優勢，且生產品質已達一流大廠水準，在近年來國際景氣低迷的情況下，國內廠商反而具市場優勢，短期毛利率仍可維持一定水準。

工業電腦的客戶以企業為主，當景氣復甦時，企業對 IT 之投資增加，因此工業電腦的需求也隨之上揚；但經濟不景氣時，工業電腦產品能夠讓企業顯減少人力、降低成本，所以，在不景氣中工業電腦的需求仍可維持平穩，受到的影響幅度較小。根據 VDC 的統計，全球工業電腦產值 2000 年為 21.3 億，2001 年為 23.77 億美元，預估 2004 年將可成長至 32.71 億美元、2005 年時會到達 33.23 億美元，從 2000 到 2005 之平均年複合成長率 (CAGR) 高達 69.3%！。

就全球工業電腦區域銷售比例觀之，北美與歐洲是目前最主要的銷售地區，其次才是亞洲，但由於市場規模不大且利基市場的廠商眾多，大廠的市佔率也很少高過 10%。工業電腦之主要應用見於不同之產業以及各式各樣之特殊應用系統，產品之設計與功能大多因應不同客戶之需求而量身定作，屬於產品少量多樣化的商業模式，不願作非規模經濟生產的大廠與資金不足的小廠，不願或無法進入該種產業，使得此產業多少存在著進入障礙！因此，在可預見的幾年內，工業電

腦產業的穩定的成長率以及優於其他 PC 相關產業的毛利率優勢仍繼續維持。

(三) 技術及研發概況：

1.最近年度及截至年報刊印日止投入之研發費用

單位：新台幣仟元

項目 \ 年度	91 年度	92 年度	93 年度截至 93.04.30
研發費用	171,360	176,199	63,437
營業收入淨額	2,273,115	2,839,483	937,944
研發費用占 營業收入比例	7.54%	6.21%	6.76%

2.最近年度及截至年報刊印日止開發成功之技術或產品

年度	項目
91年度	<ol style="list-style-type: none"> 1.正式量產 P4 CPU之工業用主機板 2.正式量產 6 網路之P3 CPU 內嵌式主機板 3.正式量產 64 BIT PCI 之 P3 CPU 工業用主機板 4.正式量產 NAS-4020 Gigabit 乙太網路 網路磁碟機 5.正式量產 DVR 用多頻道影像擷取卡 6.正式量產 VIA EDEN LOW POWER CPU之工業用主機板 7.正式量產 INTEL LOW POWER CPU之工業用主機板 8.正式量產 車用電腦 9.正式量產 第二代1U P4 SBC適用之工業機箱 10.正式量產 高亮度MONITOR,PANEL PC
92年度	<ol style="list-style-type: none"> 1.正式量產具AGP介面之工業用主機板與背板 2.正式量產EDEN之工業用EMBEDED主機板 3.正式量產不鏽鋼面板PANEL PC 4.正式量產可擴充add-on card之PANEL PC 5.正式量產高亮度車用MONITOR 6.正式量產ETX介面之工業用EMBEDED主機板 7.正式量產支援高階P4 CPU之工業用主機板
93年度 截至 93.04.30	<ol style="list-style-type: none"> 1.正式量產支援高階Mobile-P4 CPU之工業用主機板 2.正式量產支援Mobile-CELERON之工業用主機板 3.正式量產工業用Motherboard 4.正式量產 特殊環境使用Monitor 5.正式量產 特殊環境使用Panel PC 6.正式量產 20" Monitor 7.正式量產 第二代車用電腦 8.正式量產 12"、15" panel 高階工作站

(四) 長短期業務發展計劃

1. 威達電集團價值創造之重組—

威達電「工業電腦事業處」與「EMS 事業處」之分割

威達電發展迄今，從一開始的「工業電腦 (IPC, Industrial PC)」，到兩年前所開始的「網路設備 (IA, Internet Appliance)」，一直到去年所成形的 IDM (Innovative Design Manufacturing) 服務以及晶片設計 (IC Design) 服務，在工業電腦所奠定研發與生產的堅實基礎下，IA 與 IDM 也已取得了令人滿意的成績。

原威達電 IA 事業群專注於 IA 產品的研發及行銷業務，持續研發出符合客戶需求的創新產品，屢屢推陳出新，發展出網路儲存、安全監控、信息通訊與多媒體四大產品主軸，為客戶提供最優質的產品及最完善的服務，冀以成為企業營運自動化與生活自動化最佳夥伴，網路儲存伺服器系列產品之「NAS-4300」並於 2003 年台北國際電腦展獲得 2003 COMPUTEX 最佳外銷資訊產品獎之殊榮。

原威達電 IC 事業群之成立，是為了迅速提供工業電腦專用之特殊晶片以滿足為客戶量身訂做之需求，增加產品設計與功能上的特殊性，以專利提高產品的競爭門檻。主攻三大產品線：IC 系統晶片、遠端系統控制軟體、系統整合應用的解決方案。

原 IDM 事業群致力於服務 OEM/ODM 之客戶，從產品概念發想、設計、研發、製造、運籌、到技術支援，提供客戶一次到位 (one-stop shopping) 之全方位解決方案 (total solution)，讓客戶可以放心將已漸不具成本優勢之研發與生產外包 (outsource) 給威達電之 IDM 服務，可大幅降低客戶之營運成本，成為客戶設計與製造的最佳夥伴。

(1) 分進合擊、共創未來

當產業變動的頻率越來越大，預測會越來越難，則須要靠迅速與彈性應變來取勝。為因應愈來愈不規則、變動愈來愈快的產業變化，此時工業電腦產業需調整企業營運模式，使得垂直分工之效益效能夠顯現。垂直分工之經濟效益顯著，並可帶來群聚效應，使得各個商業模式之產品與服務變得更專精，並可快速提升技術實力與客戶信賴。「營運模式專業化」之目的乃是「為追求各個營運模式之最大成長空間」。

舊威達電產業價值策略所形成不同事業區塊之企業整體營運模式配套措施日形複雜，各類功能價值協同作業因各有不同需求，而難有整體資源整合綜效。因此，為了避免 IPC、IA、IDM 與 IC Design 各個營運模式於同一家公司中營運上之無方向性、免除客戶對於品牌與代工衝突的疑慮，維持一定的資源使用效率，又兼顧各營運模式發展彈性所需，便於資源之統籌分配，以及為了更健康、

長遠與美好的發展，威達電經深思熟慮與周詳的規劃，決定利用「轉投資新公司」與「新設分割」的方式來重塑威達電集團的美好願景。

(2) 轉投資新公司

首先以轉投資新公司之方式，成立「威聯通科技股份有限公司 (QNAP Systems Inc.)」與「威芯科技股份有限公司 (WellSyn Technology Inc.)」兩家子公司，由威達電股份有限公司各投資 38%及 40%，並已於 2004 年 4 月 1 日正式營運。

「威聯通科技股份有限公司」由原威達電 IA(Internet Appliance)事業群所組成，主要專注於 IA 產品的研發及行銷業務，憑藉著專業團隊建立紮實的基礎及成功的實例，將致力於成為 IA 產品的世界領導廠商，持續研發出符合客戶需求的創新產品，目前威聯通已有網路儲存、安全監控、信息通訊三大產品線，產品項目多達 30 種以上，可為客戶提供最優質的產品及最完善的服務，冀以成為企業 e 化的最佳夥伴。未來將快速擴展 IA 產品的市場涵蓋面並達到 time to market 之目標，以達成迅速確定產品定位、命中目標市場，掌握大量生產的時機，快速行銷上市擴大市場佔有率，建立優勢品牌，其核心競爭力為研發能力、軟體加值與產品正確定位。

威聯通之 IA 產品目前已成功進入亞太與歐洲各區域市場，全球各類加值經銷通路超過 50 家，並另有 5 家以上的 OEM/ODM 客戶，年複合成長率高達 150% 以上。

「威芯科技股份有限公司」由原威達電 IC(IC Design)事業群所組成，其企業經營模式為專攻利基市場的解決方案，競爭優勢來自於自有的核心創新技術，包括 IC 設計，軟韌硬體設計，AP 發展平台設計，以及系統垂直整合能力。威芯科技是主要以 IC 設計、遠端系統控制軟韌體、及系統整合應用為導向的設計公司，提供系統解決方案給系統整合廠或系統廠商，不做自己的系統品牌，不參展，也不從事製造，將專注於高毛利，高附加價值的產品解決方案研發，未來將可創造更大的市場機會，開發其他可能的主流應用，創造更高的附加價值。

(3) 新設分割

一般大型 OEM/ODM 客戶針對生產製造品質與物流運籌多有更高標準的要求，未必為工業電腦少量多樣的彈性所需，造成資源協調與成本計算的困擾，反而無法客觀評量威達電 IDM 事業單位行銷服務價值創造的成效。2003 年威達電之 OEM/ODM 客戶數目增加約 10 個，營業額比例上升至 15%，年複合成長率均在 50% 以上，2004 年亦將維持在高成長狀態。IDM 服務更已逐年深入各類垂直應用市場，滿足客製專案需求，每年成功推行至少 50 個以上的大型專案（單一專案貢獻一千萬以上之營業額）至各應用領域，並且穩定的增加新領域的客戶。2003 年成功進入車載應用領與與安防領域，2004 年將大力進軍零售應用與醫療應用領域。

在生產效率與成本考量下，全球電子產業漸由垂直整合朝向專業分工，將不

具競爭力之業務外包，電子製造服務業（EMS）便應運而生。早期 EMS 廠商只接受委託製造，無自有品牌也不從事產品設計，但隨著 Time to Market 之重要性漸增，EMS 廠商之服務也延伸至產品開發、設計/生產、行銷配送與售後服務等。EMS 之服務可以幫客戶減輕人事或生產成本，增加營運之彈性，掌握其價值鍊中最有價值的部分，使得 EMS 廠商與客戶形成一種策略性的合作關係。EMS 代工的範圍愈來愈廣，也累積了各種不同的專業技術能力，因此在生產水準上較一般代工廠高，也具有新產品的設計能力。未來在客戶的價值鍊中，除了產品開發的創意、行銷與品牌的經營之外，EMS 廠商皆可為客戶提供全方位的服務。

因此，在威達電高階經營團隊與專業券商以及會計師的周詳之規劃下，將於 2004 年 Q1 之董事會中，擬將「工業電腦事業部」以新設分割之方式設立由威達電 100% 持股之「威強工業電腦股份有限公司」，威達電本體則專注於 IDM 服務轉化成的電子網路通訊的專業代工廠。

此舉為重新定位製造體系為專業網路通訊及產業電腦 EMS 廠，以吸引各應用產業的客群，擴大經濟規模，提高固定資產週轉次數與資產報酬率 (Return on Asset)，將針對現行威達電資產與負債屬於未來新設工業電腦銷售設計公司與 EMS 廠的部分進行會計估算，確認合理價值，在經過股東會同意後進行分割。

分割之後 EMS 廠的經營目標將以國際專業級 EMS 大廠的總資產週轉率為標竿，積極拓展設計製造代工業務，提昇該事業的 ROE (Return on Equity)。分割之後的工業電腦銷售設計公司的經營目標將專注於垂直應用市場的深耕，以銷售高毛利的利基產品為主，每年致力維持高每股盈餘，採平衡股利政策，不因為擴大製造基礎的大規模投資而稀釋營利能力。

2. 新威達電團產業價值重組策略預期成效

威達電會做出如此大的轉變，是因為整個產業結構正發生劇烈變化，而未來三個趨勢是品牌與通路的整合、製造與研發的整合、全球成本的整合。

威達電轉投資新公司或分割為獨立公司不是產品線的切分，而是營運模式的專業分工。而且，營運模式的專業分工，可使不同事業的負責人員具成本概念並自負盈虧。成立新公司除了可以為優秀的員工創造成長的空間與培養創業家精神，並可使其共享經營利益。每一家關係企業不但能夠尋求各自利益之最大化，亦可達到最大的成長並成為各產業的佼佼者。

以市場經營為主的各個不同營運經營模式，分別新設或分割為獨立公司，個別將資源集中專注於所需的產品定位與行銷服務的營運流程，適度維持市場彈性所需的資源，將主要規格化的產品設計與製造代工委外（威達電 EMS 或其他代工廠），將可兼顧市場差異與成本彈性。

將威達電過去造成磁吸效應的龐大研發與製造資源，重複利用，提高資源使用效率，重新定位為專業網路通訊及產業電腦 EMS 廠，以合理的代工利潤及代工

品質吸引各應用產業的客群，擴大規模經濟（可避免過去將代工與工業電腦不同毛利結構的兩個事業混合經營，造成代工客戶的對於價格協定的困惑）。

如此，更可以不同的財務指標合理評估個別事業主體的績效，使公司價值得以合理表彰，不同事業因其本質不同，如採獨立上市路線，方能依正常市場評價機制，給予個別合理的本益比。

威達電集團並將持續觀察市場與客戶需求，以客戶的觀點不斷發掘有前景與可行的商業模式，利用投資成立新公司，發展新的商業模式。威達電將再次以創業進取的精神與敏捷的身手，領先變動，為未來的 10 年展開新的佈局，讓威達電走向營運模式專業化與全球化經營。

二、市場及產銷概況

(一) 市場分析

1. 主要產品之銷售地區：

單位：新台幣仟元；%

地區	92 年度	
	金額	百分比
歐洲	950,792,898	33.49%
美洲	886,337,679	31.22%
亞洲	552,975,372	19.47%
內銷	402,460,120	14.17%
大洋洲	26,905,441	0.95%
非洲	20,012,072	0.70%
總計	2,839,483,582	100.00%

2. 主要產品之市場佔有率

威達電為全球工業電腦之供應商，工業電腦具備多樣少量之產業特性，故其全球銷售市場目前尚無確切之統計數據可明示威達電於工業電腦市場佔有率。唯目前國內工業電腦廠商約有 20 家，除研華，威達電規模較大外，其餘均屬中小型廠商。

3. 市場未來之供需狀況與成長性

未來工業電腦在工業電腦市場方面：前景較佳且較引人注目為

SERVER, CTI, DVR, 嵌入式電腦等市場。除網路磁碟機市場潛力十分看好外, 亦可看出相關伺服器市場(SERVER) 將來亦有不錯表現。

工業電腦市場應用十分廣泛像是 DVR、FA、POS、ATM、CTI、Server、GPRS、Embedded PC 等各相關特定市場每年均呈現穩定之成長, 在未來更將隨著人類追求更加舒適與方便之趨勢, 逐步深入每一生活領域, 因此預期未來工電腦產業之需求會逐漸提升。

4. 競爭利基：

完整研發團隊, 全球自我品牌行銷：威達電是少數擁有完整研發團隊的工業電腦廠商, 從機構設計、單板電腦、軟體研發等, 有效完整整合設計、研發、生產、製造及業務行銷至全球, 不僅於對市場走向、客戶需求等反應時間較短, 有效掌握市場情報, 並以自有品牌行銷全球, 以良好品質獲得客戶忠誠度及品牌認同度, 是不容忽略的競爭利基。

5. 發展遠景之有利、不利因素與因應對策

威達電所屬產業為資訊工業中之工業電腦, 為技術與資本密集產業, 其產品少量多樣且功能與規格推陳出新, 需隨時因應客戶需求, 展現其彈性與應變能力, 方可保持其競爭力。茲就本公司營運及未來發展之有利、不利因素及其因應對策加以分述如下：

(1) 發展遠景之有利因素：

A. 強大而充沛的自行研發能力

本公司之主要經營階層及研發人員均長期投入產業電腦領域, 對於該產業環境及趨勢有著深刻之瞭解。自公司成立以來即掌握產業電腦發展之趨勢積極研發產業電腦相關產品, 舉凡產業電腦用主機板、介面卡、系統產品及網路磁碟機等相關週邊產品, 均可自行研發及製造, 進而建立一全系列產業電腦產品, 可充份滿足客戶之需求。截至目前本公司研發人員共計139人, 占員工總人數比率達19%, 且具有研究所以以上之學歷者高達35%, 足見本公司具有強大而充沛的自行研發能力; 另外本公司目前自製產能充沛, 除可充份因應該產業產品少量多樣且交期較短之特性外, 並可隨時配合客戶之需求, 其能充分提供客戶系統整合之服務, 展現彈性之應變能力。

B. 我國電子資訊產業體系健全, 上下游產業整合能力強

我國自七〇年代即積極發展資訊工業, 並培養充沛的高素質工程技術人員, 產銷體系亦日趨完備。在此一資訊產業之競爭優勢下, 可充份支援我國之產業電腦產業, 強化於國際間之競爭力, 多年來我國資訊硬體產業產值即高居世界第三名, 僅次於美、日兩國, 且多項資訊產品(如監視器、主機板、電源供應器、機殼、掃描器、鍵

盤、滑鼠、集線器及數據機等)，亦使我國多年來享有"電腦王國"之美譽。本公司在此有利之大環境下，除關鍵零組件外，一般零組件均可在本地快速且低價取得，使國內業者產品之報價較歐美廠商低20-30%，形成十分有利之優勢，故仍深具發展潛力。

C. 自有品牌行銷全球，擁有完善銷售網與市場知名度

本公司以「ICP」、「IEI」品牌行銷全球，其主要銷售地區包括歐洲、美洲、亞洲、澳洲、非洲地區。銷售客戶主要為各地之經銷商、系統整合商、買賣業或銷售予下游製造業再加工組裝或END-USER，在公司有效掌握行銷通路及銷售區域之情形下，已為未來業績成長奠定良好之基礎。

D. 產銷高品質產品之觀念與堅持

良好之產品品質是一企業生存與發展之命脈，而產業電腦產業對於品質之要求更是嚴格，因此威達電公司自成立以來即秉持"正確、迅速、確實"之品質政策，有專責部門致力於產品品質之提昇、產品品質之檢驗與維持及客戶之售後服務工作，於87年通過ISO 9002之品質認證，89年更進而通過ISO 9001認證，且每年持續皆通過認證至今，致其產品品質一致獲得客戶之信賴與肯定，此一有利因素亦為本公司永續經營與迅速成長之原動力。

E. 部份重要零組件之關鍵技術國內已達國外大廠之製造水準，可有效降低成本，提高產品競爭力

過去本公司產品所用部份重要零組件之技術發展仍由國外廠商主導，如中央處理器(CPU)係由美國Intel公司所獨霸，而目前液晶顯示器(LCD PANEL)之市場主要仍由日、韓等大廠掌握，一旦市場供需失調，易導致價格劇烈變動與供貨不足等情形。而目前液晶顯示器(LCD PANEL)部分，國內廠商已可集合外國先進之技術及台灣本土之彈性製造與技術人才，其生產技術已達日本、韓國第一級製造商之水準，且具價格競爭，故直接向國內廠商進貨，可有效降低成本，提高產品競爭力。

F. 整合式電子化管理系統，提高營運管理與經營績效

本公司極為重視營運管理與經營績效，近年來積極導入各類電子化資訊管理系統，並充份加以整合運用，使全公司之各部門均能以電子化、資訊化之管理與運作方式，提升營運效率，更以掌握時代潮流與趨勢之精神，積極朝向電子商務化公司之型態邁進，期能提供客戶更方便、迅速之交易方式與服務。此一資訊化與效率化之優勢，實為本公司競爭與發展之一大利基。

(2) 不利因素及因應措施

A. 部份重要零組件之關鍵技術由國外大廠主導

本公司產品所用部份重要零組件之技術發展仍由國外廠商主導，如中央處理器(CPU)係由美國Intel公司所獨霸，一旦市場供需失調，易導致價格劇烈變動與供貨不足等情形。

因應對策：本公司除與原有主要供應廠商，維持良好及長期合作關係外，另一方面適度調整採購來源並分散至不同進貨廠商，以適度分散進貨來源，以降低營運風險。

B. 外銷依存度高，匯率變動潛在風險較大

由於本公司產品銷售對象以外銷為主，故匯率變動對公司之營運及獲利有直接影響

因應對策：

- (a) 積極蒐集匯率變動之相關資料並隨時注意其走勢變化。
- (b) 業務人員於報價時應隨時參考匯率走勢，適時調整售價，以保障產品獲利。隨時保持與銀行外匯避險策略之諮詢。

C. 基礎勞工短缺，工資成本日益提高

近年來台灣經濟發展迅速，產業型態亦有逐漸改變之趨勢，各項服務業日漸抬頭，而製造業亦從傳統之勞力密集轉型為資本密集與技術密集，致使製造業從業人員減少，基礎勞工招募不易，而工資持續上漲、工資成本大幅增加，亦造成國內廠商營運之壓力。

因應對策：

- (a) 提高生產效率，引進高速自動化表面黏著技術(SMD)，以降低人力之需求，並加強員工之職能訓練以提高員工素質進而提昇生產效率。
- (b) 提供完善之職工福利以吸引優秀勞工投入生產行列，並透過員工分紅入股制度，增進員工向心力。
- (c) 增進生產製程標準化程度，並持續改進製程，以提昇人力使用效率。

(二) 主要產品之重要用途及產製過程

1. 主要產品之重要用途：

產品	用途
工業控制主機板	應用於一般工業用電腦、工作站、儀器設備及商業用之收銀機、自動提款機(ATM)、專用電腦之主機板、電腦電話整合(Computer Telephony Integration, CTI)、多媒體應用產品及網際網路用伺服器等。
工業控制介面板	搭配上上述產業用主機板作各種不同功能擴充。
產業電腦產品	<p>運用於多媒體產品與網際網路 CTI(Computer Telephony Integration)電腦電話整合機房設備。</p> <p>另有網路磁碟機(NAS)透過網路連結提供無限擴充容量的網路資料分享機制，可應用於各種不同作業平台的電腦系統。</p> <p>嵌入式 DVR：可用於一般安防監控系統，或各類需要視訊整合的系統如門禁系統、圖控系統、導覽系統與 POS 系統等。</p>
產業電腦週邊產品	應用於上述產業電腦產品以增加其功能，如 LCD/CRT 顯示器，固態磁碟機、工業級電源供應器與不斷電系統(UPS)

2. 產製過程：

(1) 主機板及介面卡類

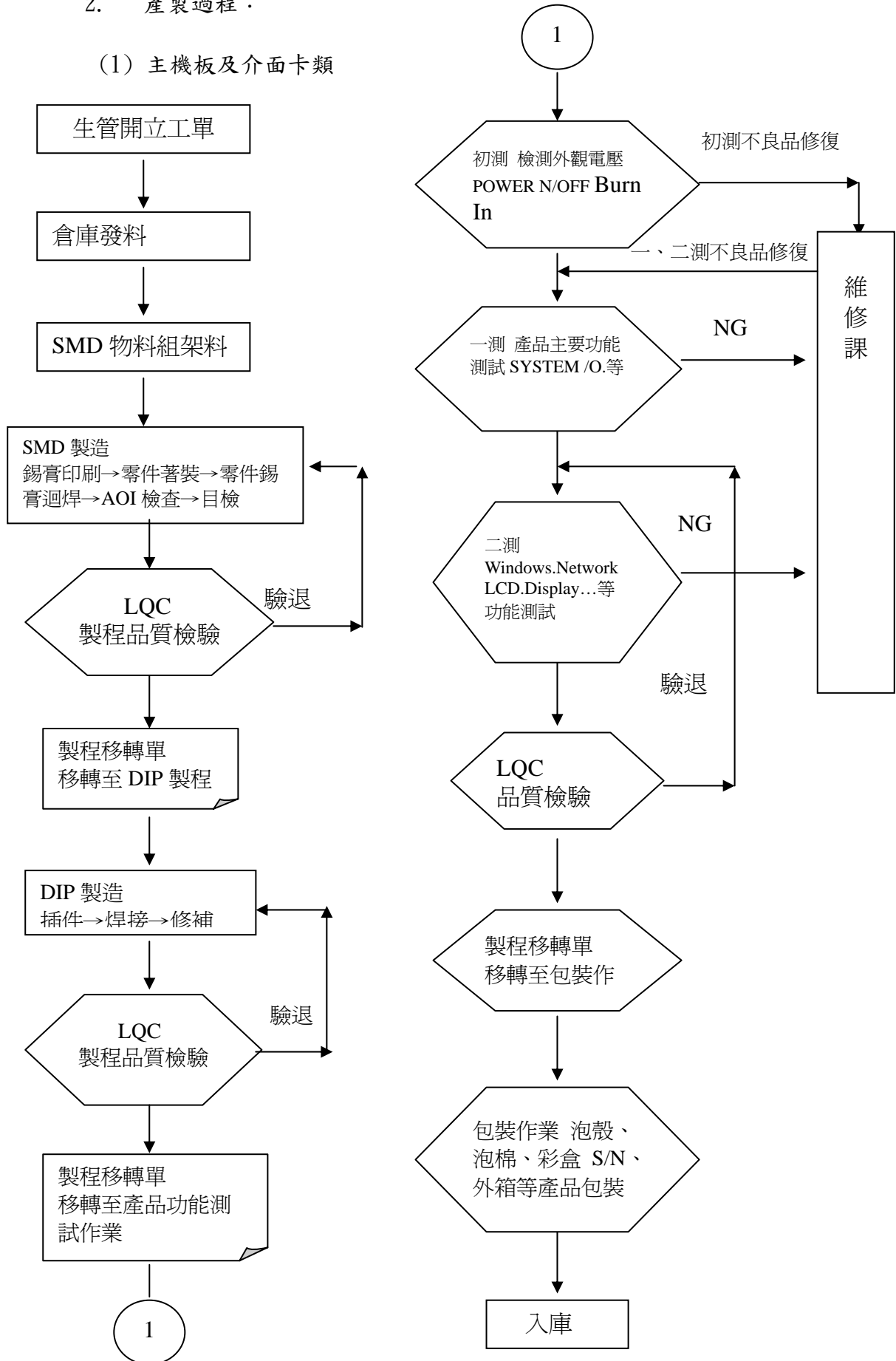

(2) 產業電腦類

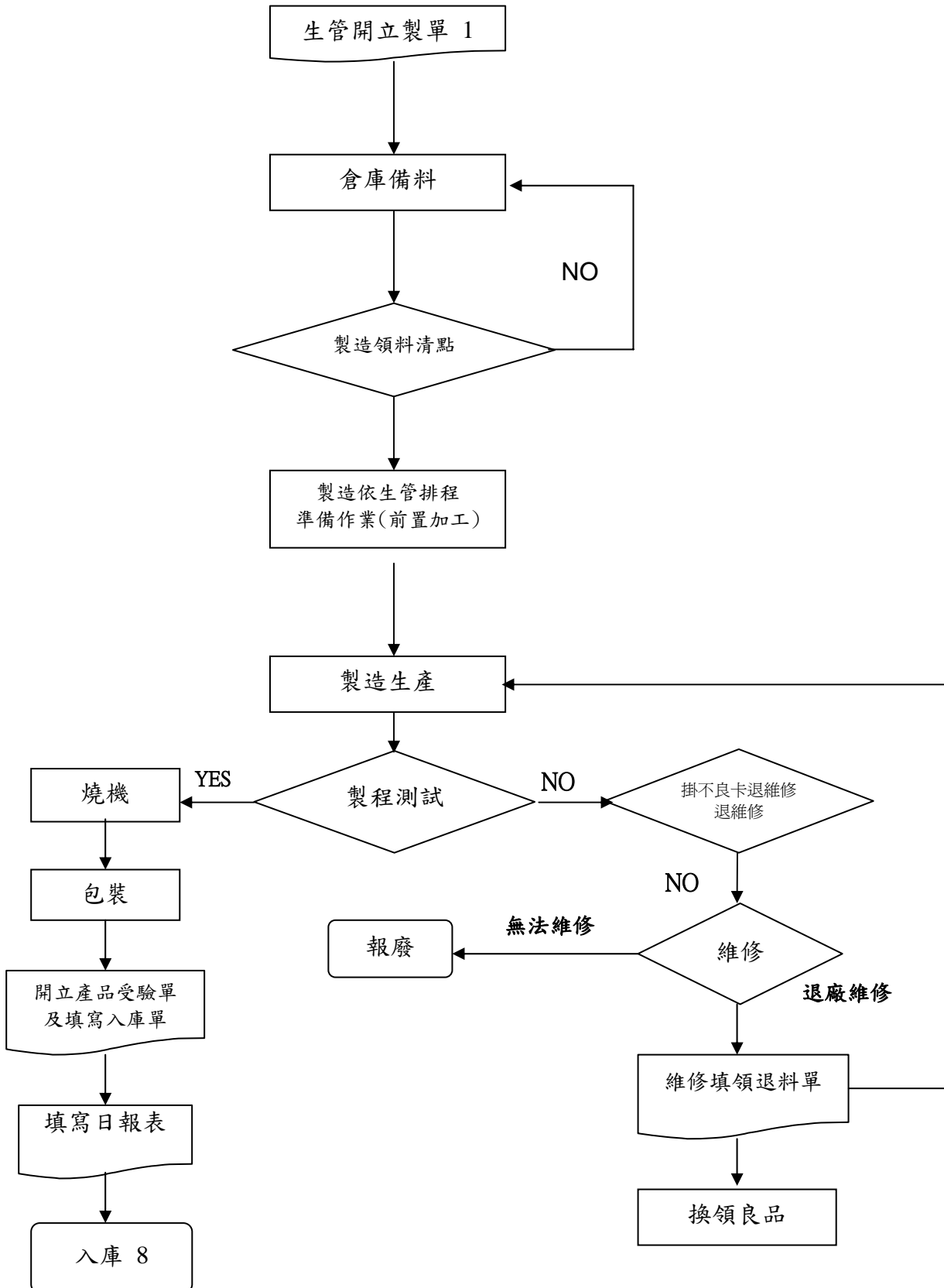

(三) 主要原料之供應狀況

主要原料名稱	供應商名稱	供應情形
IC 半導體	DD、KK、HH	良好
電源供應器	AA、MM	良好
印刷電路板	LL、JJ	良好
LCD PANEL	NN、RR	良好

(四) 最近二年度任一年度中曾占進(銷)貨總額百分之十以上之客戶名稱及其進(銷)貨金額與比例

- 最近二年度任一年度中曾占進貨總額百分之十以上之客戶名單：無
- 最近二年度任一年度中曾占銷貨總額百分之十以上之客戶名單：

單位：新台幣仟元

客戶名稱	年度	91 年度		92 年度	
		銷貨金額	佔全年度銷貨淨額比例	銷貨金額	佔全年度銷貨淨額比例
SA		223,735	10%	190,591	7%
SK		80,000	3%	386,485	13%

增減變動原因：本公司為因應國內外市場產業需求的變化，針對不同的區域而採取不同的行銷策略，故使每年度銷售客戶的對象及金額互有消長。且為降低並分散銷貨集中風險。

(五) 最近二年度生產量值

單位：片/台/仟元

生產量值	年度	種類	91 年度			92 年度		
			產能	產量	產值	產能	產量	產值
主要產品		外購		18,379	46,857		1,327	604
			自製	209,100	167,476	104,530	378,300	302,644
工控介面卡	外購			1,032	238		-	-
		自製	389,500	311,303	616,963	455,900	364,788	812,184
產業電腦產品	外購			2,328	8,972		1,574	6,829
		自製	89,500	72,445	427,341	106,250	85,019	743,518
產業電腦週邊產品	外購			418,247	262,015		1,406,678	326,612
		自製	75,050	62,289	120,511	267,150	213,762	199,792
合計	外購			439,986	318,082		1,409,579	334,045
		自製	763,150	613,513	1,269,345	1,207,600	966,213	1,857,652

(六) 最近二年度銷售量值

單位：片/台/仟元

銷貨量值 主要產品	年度	91年度				92年度			
		內銷		外銷		內銷		外銷	
		銷量	銷值	銷量	銷值	銷量	銷值	銷量	銷值
工控介面卡		8,877	15,828	62,167	131,502	11,279	7,115	26,941	35,564
工控主機板		48,264	158,519	224,312	881,680	46,221	165,859	245,738	921,515
產業電腦產品		8,046	85,582	56,366	409,386	10,072	136,591	69,143	915,186
產業電腦週邊產品		46,801	80,993	385,630	500,082	941,467	92,879	493,195	551,708
其他		-	14	-	9,529		16		13,050
合計		111,988	340,936	728,475	1,932,179	1,009,039	402,460	835,017	2,437,023

三、最近二年度及截至年報刊印日止從業員工資料

93年4月30日

年 度		91年度	92年度	當年度截至 93年4月30日
員 工 人 數	直接人工	139	245	213
	間接人工	360	493	393
	合 計	499	738	606
平 均 年 歲		32	31	32
平 服 務 年 均 資		2年2個月	2年1個月	2年3個月
學 歷 分 布 比 率	博 士	0.0%	0.1%	0.2%
	碩 士	9.6%	12.4%	6.3%
	大 專	52.1%	49.7%	52.0%
	高 中	33.5%	32.7%	35.6%
	高 中 以 下	4.8%	5.1%	5.9%

四、 環保支出資訊

- (一) 最近年度及截至年報刊印日止，因污染環境所受損失及處分之總額：無。
- (二) 未來因應對策：不適用。

五、 勞資關係

- (一) 員工福利措施、進修、訓練、退休制度與其實施情形，以及勞資間之協議與各項員工權益維護措施情形。

1. 員工福利措施：

本公司於民國 87 年 9 月 30 日成立了職工福利委員會，除了給予員工婚喪傷病福利補助外，每年皆會舉辦旅遊、年終晚會及社團競賽等活動。另外，本公司除依政府規定實施勞健保外，公司亦為員工投保團體保險。並於章程明訂員工分紅認股制度，落實員工即股東之理想，鼓勵意見參與、團結合作，以共同經營公司業務。

2. 進修、訓練

本公司設有教育訓練中心部門，具備完善的教育訓練體系。從新進人員訓練、專業技術培訓及主管才能的培訓，並也在內部做知識分享或舉辦讀書會，鼓勵每個員工主動提出新的看法與新的提案。透過公司不斷的安排內部與外部的訓練課程，藉以吸收新知，提高員工素質，加強員工領導能力。

3. 退休制度

本公司對正式聘用之員工訂有退休辦法。依該辦法規定，退休金之給付係按其工作年資，年滿一年給與兩個基數，但超過十五年之工作年資（三十個基數）後，每滿一年給與一個基數，最高總數以四十五個基數為限。未滿半年者，以半年計，滿半年者以一年計。退休金基數的標準，係指核准退休前六個月之平均工資。

本公司每月按員工薪資總額之 2.3% 提撥退休準備金，交由本公司勞工退休準備金監督委員會管理，並以該委員會名義存入中央信託局。

4. 勞資間之協議與各項員工權益維護措施情形

本公司自創立之初，即特別重視勞資關係，視員工為公司之重要資產，勞資雙方均能在尊重勞資倫理下圓滿運作。且本公司每三個月即召開勞資會議，勞資雙方透過勞資會議進行相關事務之協商，均能達成共識。

- (二) 最近年度及截至年報刊印日止，因勞資糾紛所遭受之損失，並揭露目前及未來可能發生之估計金額與因應措施：無。

六、重要契約

目前仍有效存續及最近一年度到期之供銷契約、技術合作契約、工程契約、長期借款契約及其他足以影響投資人權益之重要契約本公司現仍有效存續及最近一年度到期之重要契約：

契約性質	當事人	契約起迄日期	主要內容	限制條款
供銷合約	廈普企業有限公司	90.01~92.12	料品供貨合約	無
購置軟體	Cadence Design Systems Inc.	90.06~93.06	購置研發使用軟體合約	無
不動產買賣契約	三大鋼鐵工業股份有限公司	92.02.24	購置廠房用地	無
合作協定合約	財團法人工業技術研究院	92.12.-93.12.	無鉛製程技術訓練輔導契約書	無
保險合約	美商聯邦產物保險股份有限公司台北分公司	93.01-94.01	董監事專業責任保險	無

七、訴訟或非訟事件

(一)本公司最近二年度及截至公開說明書刊印日止已判決確定或目前尚在繫屬中之訴訟、非訟或行政爭訟事件，其結果可能對股東權益或證券價格有重大影響者：

- 1.溫玉宇針對其申請之088217111工業電腦門鎖結構改良新型專利，於九十二年六月二十五日向台灣士林地方法院起訴，請求威達電股份有限公司不得製造或銷售裝置於附表所示之產品之門鎖，並請求威達電股份有限公司給付新台幣貳佰萬元(實際金額以威達電股份有限公司提出銷售資料計算為準)及自起訴狀繕本送達翌日起至清償日止按年息百分之五計算之利息。

目前本案於台灣士林地方法院進行第一審之言詞辯論。因本公司所製造之附有系爭專利門鎖之機箱，其中無論外購之門鎖或自製之機箱均係早於系爭案申請專利之前即已製造並銷售之物，屬專利法第五十七條規定之"專利權不及"之態樣，故應無侵權之可能。惟，為避免紛爭擴大，本公司已暫停使用該外購之門鎖。其訴訟結果對股東權益或證券價格並無影響。

2. 針對游銘輝(嘉笙企業有限公司之代表人)與威達電股份有限公司間之工程糾紛案件，威達電股份有限公司於民國九十二年十二月一日向台灣士林地檢署提起刑事告訴，告訴游銘輝涉嫌觸犯背信罪以及毀損器物罪。該案件為本公司提起告訴，其訴訟結果對股東權益或證券價格並無影響。
 3. 針對嘉笙企業有限公司、雍聯股份有限公司與威達電股份有限公司間有關新竹風城之數位圖控式監視系統工程糾紛案件，威達電股份有限公司於民國九十三年一月三十日向台灣台北地方法院提起返還所有物、損害賠償及給付報酬之民事訴訟，要求嘉笙企業有限公司、雍聯股份有限公司應將現置於新竹風城購物中心之本公司機器設備返還於本公司，嘉笙企業有限公司並應給付新台幣陸拾捌萬捌仟伍佰捌拾陸元整及自起訴狀繕本送達日起至清償日止，按年息百分之五計算之利息，並應給付違約金新台幣肆拾貳萬伍仟陸百元。
- 因係本公司起訴，故本案訴訟結果對本公司股東權益或證券價格並無影響。

除此之外，本公司截至年報刊印日止，並無其他尚未結案之訴訟或非訟事項。

- (二) 公司董事、監察人、總經理、實質負責人、持股比率超過10%以上之大股東及從屬公司，最近年度及截至年報刊印日止已判決確定或目前尚在繫屬中之重大訴訟、非訟或行政爭訟事件，其結果可能對股東權益或證券價格有重大影響者：無。

八、取得或處分資產：

最近年度及截至年報刊印日止本公司及子公司交易價額達實收資本額百分之二十或三億元以上之資產買賣情形：無

肆、資金運用計畫執行情形

一、計畫內容

本公司為健全財務及資本結構，並充實營運資金，於民國九十二年十一月完成盈餘計資本公積轉增資發行新股，共計新台幣 297,910,000 元。

二、執行情形

(一) 償債能力、營業收入、每股盈餘及財務結構比較分析：

項目	年度		增減額	增減%	
	91年度	92年度			
流動資產 / 仟元	1,202,950	1,288,582	85,632	7%	
流動負債 / 仟元	308,058	443,419	135,361	44%	
負債總額 / 仟元	334,236	475,325	141,089	42%	
利息支出 / 仟元	107	243	136	127%	
營業收入 / 仟元	2,273,115	2,839,483	566,368	25%	
每股盈餘(分配前) / 元	3.22	3.88	0.66	20%	
財務結構 分析	負債佔資產比率 (%)	15.42	17.77	2.35	15%
	長期資金佔固定資產比率 (%)	291.83	245.12	- 46.71	-16%

(二) 本公司於 92 年度之資金運用計畫執行成果良好，並未有資金運用計畫預計效益尚未顯現者。

伍、財務概況

一、最近五年度簡明資產負債表、損益表、會計師及其查核意見

(一) 簡明資產負債表

單位：新台幣仟元

項 目	年 度	最近五年度財務資料(註一)					93年度截至 93.03.31止
		88年	89年	90年	91年	92年	
流動資產		798,196	916,011	865,280	1,202,950	1,288,582	1,215,454
基金及長期投資		-	32,808	160,844	260,278	398,992	489,870
固定資產		471,951	532,651	652,483	628,042	897,056	908,241
無形資產		557	-	-	-	-	-
其他資產		178	859	47,684	75,761	89,524	81,780
資產總額		1,270,882	1,482,329	1,726,291	2,167,031	2,674,154	2,695,345
流動負債	分配前	295,908	330,772	233,823	308,058	443,419	400,835
	分配後	298,648	332,363	236,795	474,786	尚未分配 (註二)	-
長期負債		-	-	-	-	-	-
其他負債		-	1,033	8,445	26,178	31,906	25,262
負債總額	分配前	295,908	331,805	242,268	334,236	475,325	426,097
	分配後	298,648	333,396	245,240	500,964	尚未分配 (註二)	-
股本		460,000	672,478	853,331	1,090,438	1,388,348	1,388,348
資本公積		336,000	280,800	213,552	213,552	159,030	159,030
保留盈餘	分配前	178,974	195,798	410,809	522,111	651,130	732,512
	分配後	18,956	80,602	170,730	111,995	尚未分配 (註二)	-
長期股權投資未實現跌價損失		-	-	-	-	-	-
累積換算調整數		-	1,448	6,331	6,694	321	(10,642)
未認為退休金成本之淨損失		-	-	-	-	-	-
股東權益	分配前	974,974	1,150,524	1,484,023	1,832,795	2,198,829	2,269,248
總額	分配後	972,234	1,148,933	1,481,051	1,666,067	尚未分配 (註二)	-

註一：上列各年度財務資料均經會計師查核簽證；93年第一季財務資料業經會計師核閱完竣。

註二：截至民國93年5月20日止，尚未經股東會決議分配盈餘。



(二) 簡明損益表

單位：除每股盈餘為新台幣元
外，餘係新台幣仟元

年 度	88年	89年	90年	91年	92年	93年度截至 93.03.31止	
營業收入	1,036,009	1,558,790	1,742,621	2,273,115	2,839,483	708,824	
營業毛利	317,528	472,308	666,875	832,073	1,024,402	227,559	
營業損益	186,719	221,422	372,768	428,750	620,178	97,880	
營業外收入及利益	10,330	43,860	61,923	20,306	33,115	6,273	
營業外費用及損失	8,208	51,637	56,070	63,673	85,329	20,989	
繼續營業部門 稅前損益	188,841	213,645	378,621	385,383	567,964	83,164	
繼續營業部門 稅後損益	152,156	176,842	330,207	351,381	539,135	81,382	
停業部門損益	-	-	-	-	-	-	
非常損益	-	-	-	-	-	-	
會計原則變動 之累積影響數	-	-	-	-	-	-	
本期損益	152,156	176,842	330,207	351,381	539,135	81,382	
每股盈餘	註二	3.94	2.63	3.87	3.22	3.88	0.59
	註三	2.12	2.07	3.03	2.53	尚未分配	-

註一：上列各年度財務資料均經會計師查核簽證；93年第一季財務資料業經會計師核閱完竣。

註二：按各年度發行在外之加權平均股數計算。

註三：按追溯調整後之股數計算。

註四：截至民國93年5月20日止，尚未經股東會決議分配盈餘。

(三) 最近五年度簽證會計師姓名及查核意見

年度	簽證會計師事務所	簽證會計師姓名	查核意見
88年度	資誠	楊明珠、黃文宏	無保留意見
89年度	資誠	楊明珠、陳美姿(註1)	無保留意見
90年度	勤業	鄺蘋、許秀明(註2)	無保留意見
91年度	勤業	鄺蘋、許秀明	無保留意見
92年度	勤業	鄺蘋、許秀明	無保留意見

註1：會計師更換係資誠會計師事務所內部組織調整之故。

註2：引進國際性會計師事務所作為國際化之準備。

二、最近五年度財務分析

分析項目		最近五年度財務分析						
		88年度	89年度	90年度	91年度	92年度	93年度截至 93.03.31止 (註三)	
財務 結構 (%)	負債佔資產比率	23.28	22.38	14.03	15.42	17.77	15.81	
	長期資金佔固定資產比率	206.58	216.19	227.44	291.83	245.12	249.85	
償 債 能 力	流動比率(%)	269.74	276.93	370.06	390.49	290.60	303.23	
	速動比率(%)	176.95	203.73	255.92	279.92	181.35	193.97	
	利息保障倍數	362.76	11870.17	-	3602.71	2,338.30	-	
平 均 經 營 能 力	應收款項週轉率(次)	13.76	10.84	10.1	9.45	8.42	8.44	
	應收款項收現日數	27	34	36.14	38.62	43.33	43.24	
	存貨週轉率(次)	4.11	4.02	4.33	4.88	4.53	4.30	
	應付款項週轉率(次)	5.24	5.11	6.51	9.11	8.42	8.11	
	平均售貨日數	89	91	84.27	74.87	80.60	84.93	
	固定資產週轉率(次)	2.58	3.1	2.67	3.62	3.17	3.12	
	總資產週轉率(次)	1.13	1.13	1.01	1.05	1.06	1.05	
獲 利 能 力	資產報酬率(%)	16.64	12.85	20.58	18.05	22.28	12.13	
	股東權益報酬率(%)	22.02	16.64	25.07	21.19	26.75	15.87	
	佔實收資本 比率(%)	營業利益	40.59	32.93	43.68	39.32	44.67	7.05
		稅前純益	41.05	31.77	44.37	35.34	40.91	5.99
	純益率(%)	14.69	11.34	18.95	15.46	18.99	11.48	
	每股盈餘 (元)	追溯前(註 一)	3.94	2.63	3.87	3.22	3.88	0.59
追溯後(註 一)		2.12	2.07	3.03	2.53	-	-	
現 金 流 量 (%)	現金流量比率	-	95.69	128.03	88.89	122.8	36.04	
	現金流量允當比率	-	53.54	69.12	86.73	86.98	100.13	
	現金再投資比率	-	26.17	18.85	13.72	16.15	5.94	
槓 桿 度	營業槓桿度	1.12	1.16	1.13	1.21	1.15	1.13	
	財務槓桿度	1.00	1.00	1.00	1.00	1.00	1.00	

註一：按各年度發行在外之加權平均股數計算。

註二：按追溯調整後之股數計算。

註三：損益金額係以 92 年第一季經會計師核閱完竣之數字作為計算基礎換算為全年度。

註四：上列各年度財務資料均經會計師查核簽證；92 年第一季財務資料業經會計師核閱完竣。

1. 財務結構

- (1) 負債佔資產比率 = 負債總額 / 資產總額。
- (2) 長期資金佔固定資產比率 = (股東權益淨額 + 長期負債) / 固定資產淨額。

2. 償債能力

- (1) 流動比率 = 流動資產 / 流動負債。
- (2) 速動比率 = (流動資產 - 存貨 - 預付費用) / 流動負債。
- (3) 利息保障倍數 = 所得稅及利息費用前純益 / 本期利息支出。

3. 經營能力

- (1) 應收款項(包括應收帳款與因營業而產生之應收票據)週轉率 = 銷貨淨額 / 各期平均應收款項(包括應收帳款與因營業而產生之應收票據)餘額。
- (2) 平均收現日數 = 365 / 應收款項週轉率。
- (3) 存貨週轉率 = 銷貨成本 / 平均存貨額。
- (4) 應付款項(包括應付帳款與因營業而產生之應付票據)週轉率 = 銷貨成本 / 各期平均應付款項(包括應付帳款與因營業而產生之應付票據)餘額。
- (5) 平均銷貨日數 = 365 / 存貨週轉率。
- (6) 固定資產週轉率 = 銷貨淨額 / 固定資產淨額。
- (7) 總資產週轉率 = 銷貨淨額 / 資產總額。

4. 獲利能力

- (1) 資產報酬率 = [稅後損益 + 利息費用 × (1 - 稅率)] / 平均資產總額。
- (2) 股東權益報酬率 = 稅後損益 / 平均股東權益淨額。
- (3) 純益率 = 稅後損益 / 銷貨淨額。
- (4) 每股盈餘 = (稅後淨利 - 特別股股利) / 加權平均已發行股數。

5. 現金流量

- (1) 現金流量比率 = 營業活動淨現金流量 / 流動負債。
- (2) 淨現金流量允當比率 = 最近五年度營業活動淨現金流量 / 最近五年度(資本支出 + 存貨增加額 + 現金股利)。
- (3) 現金再投資比率 = (營業活動淨現金流量 - 現金股利) / (固定資產毛額 + 長期投資 + 其他資產 + 營運資金)。

6. 槓桿度：

- (1) 營運槓桿度 = (營業收入淨額 - 變動營業成本及費用) / 營業利益。
- (2) 財務槓桿度 = 營業利益 / (營業利益 - 利息費用)。

三、最近年度財務報告之監察人審查報告

監察人審查報告書

茲 准

董事會造送九十二年度會計師查核完竣之資產負債表、損益表、股東權益變動表、現金流量表等財務報表，連同營業報告書及盈餘分配議案，經本監察人查核完竣，認為尚無不符，爰依照公司法第二百十九條之規定，備具報告。

此 致

威達電股份有限公司九十三年股東常會

監察人：李進益

監察人：福旺來投資股份有限公司

代表人：陳傳宗

中 華 民 國 九 十 三 年 四 月 二 十 八 日

四、最近年度財務報表

會計師查核報告

威達電股份有限公司 公鑒：

威達電股份有限公司民國九十二年及九十一年十二月三十一日之資產負債表，暨民國九十二年及九十一年一月一日至十二月三十一日之損益表、股東權益變動表及現金流量表，業經本會計師查核竣事。上開財務報表之編製係管理階層之責任，本會計師之責任則為根據查核結果對上開財務報表表示意見。

本會計師係依照會計師查核簽證財務報表規則及一般公認審計準則規劃並執行查核工作，以合理確信財務報表有無重大不實表達。此項查核工作包括以抽查方式獲取財務報表所列金額及所揭露事項之查核證據、評估管理階層編製財務報表所採用之會計原則及所作之重大會計估計，暨評估財務報表整體之表達。本會計師相信此項查核工作可對所表示之意見提供合理之依據。

依本會計師之意見，第一段所述財務報表在所有重大方面，係依照證券發行人財務報告編製準則及一般公認會計原則編製，足以允當表達威達電股份有限公司民國九十二年及九十一年十二月三十一日之財務狀況，暨民國九十二年度及九十一年度之經營成果與現金流量。

威達電股份有限公司民國九十二年度財務報表重要會計科目明細表，主要係供補充分析之用，亦經本會計師採用第二段所述之查核程序予以查核。據本會計師之意見，該等科目明細表在所有重大方面與第一段所述財務報表相關資訊一致。

威達電股份有限公司已編製民國九十二年度之合併財務報表，並經本會計師出具無保留意見之查核報告在案，備供參考。

勤業眾信會計師事務所

會計師 鄺

蘋

會計師 許

秀

明

財政部證券暨期貨管理委員會核准文號
台財證六字第 0920123784 號

財政部證券暨期貨管理委員會核准文號
台財證六字第 0920123784 號

中 華 民 國 九 十 三 年 三 月 四 日

威達電股份有限公司
資 產 負 債 表
民國九十二年及九十一年十二月三十一日

單位：新台幣仟元，惟
每股面額為元

代 碼	資 產	九十二年十二月三十一日		九十一年十二月三十一日		代 碼	負 債 及 股 東 權 益	九十二年十二月三十一日		九十一年十二月三十一日	
		金 額	%	金 額	%			金 額	%	金 額	%
	流動資產						流動負債				
1100	現金 (附註三)	\$ 349,297	13	\$ 112,637	5	2120	應付票據	\$ 109	-	\$ 631	-
1110	短期投資 (附註二及四)	30,018	1	398,750	19	2140	應付帳款	231,122	9	197,668	9
1120	應收票據—減備抵呆帳九十二年 30 仟元及九十一年 54 仟元後之 淨額 (附註二)	14,812	-	27,016	1	2160	應付所得稅 (附註二及九)	23,569	1	14,620	1
1140	應收帳款—減備抵呆帳九十二年 8,950 仟元及九十一年 8,947 仟 元後之淨額 (附註二)	263,559	10	211,334	10	2170	應付費用 (附註十三)	87,010	3	73,847	3
1150	應收關係人款項 (附註十三)	78,211	3	79,271	4	2210	其他應付款項 (附註二及十七)	80,159	3	76	-
1190	其他金融資產	145	-	4,022	-	2298	其他流動負債 (附註二)	21,450	1	21,216	1
1210	存貨—淨額 (附註二及五)	473,450	18	325,605	15	21XX	流動負債合計	443,419	17	308,058	14
1286	遞延所得稅資產 (附註二及九)	40,025	2	17,194	1		其他負債				
1291	質押定存單 (附註十四)	1,000	-	1,000	-	2881	遞延貸項—聯屬公司間利益 (附 註二及十三)	31,806	1	26,078	1
1298	其他流動資產	38,065	1	26,121	1	2888	其 他	100	-	100	-
11XX	流動資產合計	1,288,582	48	1,202,950	56	28XX	其他負債合計	31,906	1	26,178	1
	長期股權投資 (附註二及六)					2XXX	負債合計	475,325	18	334,236	15
142101	採權益法之長期投資	393,379	15	256,526	12		股東權益				
142102	採成本法之長期投資	5,613	-	3,752	-	3110	股本—每股面額 10 元，額定：九 十二年 180,000 仟股，九十一年 160,000 仟股；發行：九十二年 138,835 仟股，九十一年 109,044 仟股	1,388,348	52	1,090,438	51
1421	長期股權投資合計	398,992	15	260,278	12		資本公積				
	固定資產 (附註二、七、十四及十 五)					3211	股票發行溢價	159,030	6	213,552	10
	成 本						保留盈餘				
1501	土 地	400,413	15	282,700	13	3310	法定盈餘公積	103,740	4	68,602	3
1521	房屋建築	330,225	12	290,622	13	3350	未分配盈餘	547,390	20	453,509	21
1531	機器設備	181,136	7	143,506	7	33XX	保留盈餘合計	651,130	24	522,111	24
1681	其他設備	54,273	2	41,048	2	3420	累積換算調整數	321	-	6,694	-
15X1	成本合計	966,047	36	757,876	35	3XXX	股東權益合計	2,198,829	82	1,832,795	85
15X9	減：累積折舊	127,576	4	136,897	6						
1670	未完工程及預付設備款	58,585	2	7,063	-						
15XX	固定資產淨額	897,056	34	628,042	29						
	其他資產										
1830	遞延費用—淨額 (附註二)	68,755	2	59,625	3						
1860	遞延所得稅資產 (附註二及九)	19,420	1	15,039	-						
1880	其他 (附註二及十二)	1,349	-	1,097	-						
18XX	其他資產合計	89,524	3	75,761	3						
1XXX	資 產 總 計	\$ 2,674,154	100	\$ 2,167,031	100		負債及股東權益總計	\$ 2,674,154	100	\$ 2,167,031	100

後附之附註係本財務報表之一部分。

負責人：

經理人：

主辦會計：

威達電股份有限公司

損 益 表

民國九十二年及九十一年一月一日至十二月三十一日

單位：新台幣仟元，惟
每股盈餘為元

代碼	九 十 二 年 度			九 十 一 年 度		
	金 額	%		金 額	%	
4110	銷貨收入（附註二及十三）	\$2,899,452	102	\$2,321,326	102	
4170	減：銷貨退回及折讓	<u>59,969</u>	<u>2</u>	<u>48,211</u>	<u>2</u>	
4100	銷貨收入淨額	2,839,483	100	2,273,115	100	
5110	銷貨成本（附註十及十三）	<u>1,809,353</u>	<u>64</u>	<u>1,423,309</u>	<u>62</u>	
	調整未實現銷貨利益前之營業毛利	1,030,130	36	849,806	38	
5920	聯屬公司間未實現銷貨利益（附註二）	<u>5,728</u>	<u>-</u>	<u>17,733</u>	<u>1</u>	
5910	營業毛利	<u>1,024,402</u>	<u>36</u>	<u>832,073</u>	<u>37</u>	
	營業費用（附註十）					
6100	行銷費用（附註十三）	164,072	6	167,001	7	
6200	管理費用	63,953	2	64,962	3	
6300	研究發展費用	<u>176,199</u>	<u>6</u>	<u>171,360</u>	<u>8</u>	
6000	營業費用合計	<u>404,224</u>	<u>14</u>	<u>403,323</u>	<u>18</u>	
6900	營業利益	<u>620,178</u>	<u>22</u>	<u>428,750</u>	<u>19</u>	
	營業外收入及利益					
7110	利息收入	1,797	-	2,784	-	
7130	處分固定資產利益	3,129	-	2	-	
7140	處分投資利益(附註二)	5,027	-	3,886	-	
7260	存貨跌價回升利益	8,687	-	-	-	
7480	什項收入	<u>14,475</u>	<u>1</u>	<u>13,634</u>	<u>1</u>	
7100	營業外收入及利益合計	<u>33,115</u>	<u>1</u>	<u>20,306</u>	<u>1</u>	

（接次頁）

(承前頁)

代碼		九 十 二 年 度		九 十 一 年 度	
		金 額	%	金 額	%
	營業外費用及損失				
7510	利息費用	\$ 243	-	\$ 107	-
7521	採權益法認列之投資損失(附註二)	5,303	-	17,663	1
7522	其他投資損失(附註二)	6,271	-	2,055	-
7530	處分固定資產損失	1,634	-	143	-
7560	兌換損失—淨額(附註二及十七)	69,374	3	22,782	1
7570	存貨跌價及呆滯損失	-	-	19,241	1
7880	什項支出	<u>2,504</u>	<u>-</u>	<u>1,682</u>	<u>-</u>
7500	營業外費用及損失合計	<u>85,329</u>	<u>3</u>	<u>63,673</u>	<u>3</u>
7900	稅前利益	567,964	20	385,383	17
8110	所得稅費用(附註二及九)	<u>28,829</u>	<u>1</u>	<u>34,002</u>	<u>2</u>
9600	本期淨利	<u>\$ 539,135</u>	<u>19</u>	<u>\$ 351,381</u>	<u>15</u>
代碼		稅 前	稅 後	稅 前	稅 後
9750	基本每股盈餘(附註十一)	<u>\$ 4.09</u>	<u>\$ 3.88</u>	<u>\$ 2.78</u>	<u>\$ 2.53</u>

後附之附註係本財務報表之一部分。

負責人：

經理人：

主辦會計：

威達電股份有限公司

股東權益變動表

民國九十二年及九十一年一月一日至十二月三十一日

單位：除每股現金股利為新台幣
元外，餘係新台幣仟元

	股	本	資 本 公 積	保 留 盈 餘 (附 註 八 及 九)		累 積 換 算 調 整 數	股 東 權 益 合 計
	股 數 (仟 股)	金 額	(附 註 八)	法 定 盈 餘 公 積	未 分 配 盈 餘	(附 註 二)	
九十一年一月一日餘額	85,333	\$ 853,331	\$ 213,552	\$ 35,581	\$ 375,228	\$ 6,331	\$ 1,484,023
九十年年度盈餘分配							
法定盈餘公積	-	-	-	33,021	(33,021)	-	-
股票股利—25%	21,333	213,332	-	-	(213,332)	-	-
董監事酬勞	-	-	-	-	(2,972)	-	(2,972)
員工紅利	2,378	23,775	-	-	(23,775)	-	-
九十一年度淨利	-	-	-	-	351,381	-	351,381
長期股權投資累積換算調整數之變動	-	-	-	-	-	363	363
九十一年十二月三十一日餘額	109,044	1,090,438	213,552	68,602	453,509	6,694	1,832,795
九十一年度盈餘分配							
法定盈餘公積	-	-	-	35,138	(35,138)	-	-
現金股利—每股 1.5 元	-	-	-	-	(163,566)	-	(163,566)
股票股利—20%	21,809	218,088	-	-	(218,088)	-	-
董監事酬勞	-	-	-	-	(3,162)	-	(3,162)
員工紅利	2,530	25,300	-	-	(25,300)	-	-
資本公積轉增資—5%	5,452	54,522	(54,522)	-	-	-	-
九十二年度淨利	-	-	-	-	539,135	-	539,135
長期股權投資累積換算調整數之變動	-	-	-	-	-	(6,373)	(6,373)
九十二年十二月三十一日餘額	138,835	\$ 1,388,348	\$ 159,030	\$ 103,740	\$ 547,390	\$ 321	\$ 2,198,829

後附之附註係本財務報表之一部分。

負責人：

經理人：

主辦會計：

威達電股份有限公司

現金流量表

民國九十二年及九十一年一月一日至十二月三十一日

單位：新台幣仟元

	九十二年度	九十一年度
營業活動之現金流量		
本期淨利	\$ 539,135	\$ 351,381
調整項目		
未實現銷貨毛利	5,728	17,733
提列(迴轉)呆帳損失	(18)	7,159
折舊費用	45,195	41,694
各項攤提	43,126	21,448
存貨跌價及呆滯損失(回升利益)	(8,687)	19,241
權益法認列之投資淨損	5,303	17,663
長期股權投資永久性跌價損失	6,271	2,055
處分固定資產損失(利益)	(1,495)	141
遞延所得稅	(27,212)	(17,969)
營業資產及負債之淨變動		
應收票據	12,228	(20,566)
應收帳款	(52,231)	(97,022)
應收關係人款項	1,060	(43,812)
其他金融資產—流動	3,877	(3,228)
存貨	(139,158)	(86,549)
其他流動資產	(11,944)	(11,399)
預付退休金	140	96
應付票據	(522)	(495)
應付帳款	33,454	84,466
應付所得稅	8,949	(22,015)
應付費用	13,163	6,523
其他應付款項	67,905	76
其他流動負債	234	7,222
營業活動之淨現金流入	<u>544,501</u>	<u>273,843</u>
投資活動之現金流量		
短期投資減少(增加)	368,732	(348,630)
長期股權投資增加	(156,661)	(118,789)
購置固定資產	(323,455)	(18,679)

(接次頁)

(承前頁)

	九十二年 度	九十一年 度
出售固定資產價款	\$ 22,919	\$ 174
質押定存單增加	-	87,448
遞延費用增加	(52,256)	(40,934)
其他資產增加	(392)	(11)
投資活動之淨現金流出	<u>(141,113)</u>	<u>(439,421)</u>
融資活動之現金流量		
發放現金股利	(163,566)	-
發放董監酬勞	(3,162)	(2,972)
融資活動之淨現金流出	<u>(166,728)</u>	<u>(2,972)</u>
本年度現金淨增加(減少)數	236,660	(168,550)
年初現金餘額	<u>112,637</u>	<u>281,187</u>
年底現金餘額	<u>\$ 349,297</u>	<u>\$ 112,637</u>
現金流量資訊之補充揭露：		
支付利息	<u>\$ 243</u>	<u>\$ 107</u>
支付所得稅	<u>\$ 47,092</u>	<u>\$ 73,987</u>
購置固定資產支付現金		
購置固定資產	\$ 335,633	\$ 17,568
應付設備款減少(增加)(包含於其他應付款)	(12,178)	1,111
支付現金	<u>\$ 323,455</u>	<u>\$ 18,679</u>

後附之附註係本財務報表之一部分。

負責人：

經理人：

主辦會計：

威達電股份有限公司

財務報表附註

民國九十二及九十一年度

(除另予註明者外，金額係以新台幣仟元為單位)

公司沿革及業務範圍

本公司於八十六年四月設立，主要從事電腦及其週邊設備之製造及買賣暨相關之進出口貿易業務。本公司股票原自九十年三月三十日起於財團法人中華民國證券櫃檯買賣中心上櫃買賣。其後於九十一年八月二十六日起於台灣證券交易所上市買賣。

重要會計政策之彙總說明

本財務報表係依照證券發行人財務報告編製準則及一般公認會計原則編製。依照前述準則及原則編製財務報表時，本公司對於備抵呆帳、存貨跌價損失、固定資產折舊及退休金等之提列，必須使用合理之估計金額，因估計通常係在不確定情況下作成之判斷，因此可能與將來實際結果有所差異。

重要會計政策彙總說明如下：

資產與負債區分流動與非流動之標準

流動資產包括用途未受限制之現金，以及預期於一年內變現或耗用之資產；固定資產及其他不屬於流動資產之資產為非流動資產。流動負債為將於一年內清償之負債，負債不屬於流動負債者為非流動負債。

短期投資

主要係投資國內債券型基金受益憑證。短期投資係按總成本與總市價孰低計價。市價低於成本時，則提列備抵跌價損失；嗣後若市價回升，則應於已提列金額內予以沖回。出售或處分時其成本係按先進先出法計算。受益憑證之市價為期末淨資產價值。

備抵呆帳

備抵呆帳係按應收款項帳齡及收回可能性評估提列。

存 貨

存貨包括原物料、製成品及在製品，係以成本與市價孰低法評價。比較成本與市價孰低時，係以全體項目為比較基礎。存貨成本之計算採用加權平均法。存貨平時按標準成本計價，結帳日再予調整使其接近按加權平均法計算之成本。市價之決定，原物料為重置成本，製成品及在製品為淨變現價值。

長期投資

本公司對被投資公司持有表決權股份達百分之二十以上或具有重大影響力者，採用權益法評價。當被投資公司發生純益（或純損）時，按持股比例認列投資收益（或損失）；發放現金股利則作為投資成本減項。

持有被投資公司有表決權股份未達百分之二十且不具重大影響力者，採用成本法評價。若有證據顯示投資之價值確已減損，且回復之機會甚小時，則列為當期損失，並以承認損失後之該投資帳面價值作為新成本。出售或移轉時之成本採用加權平均法計價。

固定資產

固定資產係按成本減累積折舊計價。重大改良及更新作為資本支出；修理及維護支出，則作為當年度費用。

固定資產之折舊，係採直線法依照下列耐用年數計提：房屋建築，二至五十五年；機器設備，二至八年；其他設備，二至五年。固定資產耐用年限屆滿仍繼續使用者，依原折舊方法按估計可繼續使用年限繼續提列折舊。

固定資產報廢或出售時，其相關成本及累計折舊均自帳上予以減除，處分固定資產之利益及損失列為當年度之營業外收入及費用。

遞延費用

遞延費用主係外購之軟體成本及技術使用費，採直線法軟體成本按三年平均攤銷，技術使用費則按授權使用期間攤銷。

退休金

退休金成本係按精算結果認列。未認列過渡性淨給付義務及退休金損益分別按十五年及員工平均剩餘服務年限，採用直線法平均攤銷。發生縮減或清償時，將縮減或清償損益列入當期淨退休金成本。

實際支付退休金時，先自退休基金撥付，倘有不足則先行沖轉退休金負債，不足時，再以撥付年度費用列帳。

產品售後服務保證

係銷售貨品附有售後服務維修責任，依實際經驗酌予按銷貨成本估列，認列為銷貨發生年度費用。

遞延貸項

本公司與按權益法計價之被投資公司間之順流交易所產生之未實現利益之銷除比例，視本公司是否具有控制能力而定。若本公司對被投資公司具有控制能力，則其公司間未實現利益應予全部銷除。若本公司對被投資公司不具有控制能力，則其公司間未實現利益應按年底持股比例予以銷除。俟實現時始認列利益。

收入認列

銷貨收入原則上係於貨物所有權及顯著風險移轉於客戶時（視交易條件於貨物運出或貨物到達客戶指定交貨點）時認列，因其獲利過程大部分已完成，且已實現或可實現；銷貨退回及折讓係於實際發生年度列為銷貨之減項，相關銷貨成本則列為銷貨成本之減項。

銷貨收入係按本公司與買方所協議交易對價（考量商業折扣及數量折扣後）之公平價值衡量；惟銷貨收入之對價為一年期以內之應收款時，其公平價值與到期值差異不大且交易量頻繁，不按設算利率計算公平價值。

所得稅

所得稅係作跨期間之分攤。可減除暫時性差異及未使用投資抵減之所得稅影響數認列為遞延所得稅資產，並評估其可實現性，認列相關備抵評價金額；應課稅暫時性差異之所得稅影響數則認列為遞延所得稅負債。遞延所得稅資產或負債依其相關資產或負債之分類劃分為流動或非流動項目，無相關之資產或負債者，依預期回轉期間劃分為流動或非流動項目。

購置機器設備、研究發展及人才培訓等支出所產生之所得稅抵減，採當期認列法。

以前年度應付所得稅之調整，列入當年度所得稅。

依所得稅法規定計算之未分配盈餘加徵百分之十所得稅，列為股東會決議年度之所得稅費用。

以外幣為準之交易事項

非遠期外匯買賣合約之外幣交易，按交易發生時之匯率換算新台幣金額入帳。外幣資產及負債於實際兌換或結清時，因適用不同匯率所發生之損失或利益，列為兌換或結清年度之損益。外幣資產及負債之資產負債表日餘額，按該日即期匯率予以換算，若有兌換差額，亦列為當年度損益；惟外幣長期投資按成本法計價者，若換算後之金額低於原始成本，兌換差額作為累積換算調整數並列於股東權益項下，若高於原始成本，則不予調整。外幣長期投資按權益法計價者，以被投資公司之外幣財務報表換算後所得之股東權益做為依據，兌換差額作為累積換算調整數並列於股東權益項下。

衍生性金融商品交易

避險性質之遠期外匯買賣合約，若為規避外幣債權債務者，於訂約日以該日之即期匯率衡量入帳。訂約日即期匯率與約定遠期匯率間之差額於合約期間攤銷認列為當年度損益，資產負債表日按該日即期匯率調整所產生之兌換差額，以及合約結清日產生之兌換差額，亦列為當年度損益。

遠期外匯買賣合約所產生之應收及應付款項餘額互為抵減，其差額列為資產或負債。

非以交易為目的賣出選擇權收取之權利金列為負債，買入選擇權支付之權利金則列為資產，於合約期間平均攤銷列為收入及費用。因履約而產生之損失或利益予以遞延並作為被避險項目損益或成本之調整。

以交易為目的賣出選擇權收取之權利金列為負債，買入選擇權支付之權利金則列為資產，履約而產生之損失或利益，列為當年度損失或利益。結帳日尚未履約者依當日選擇權合約之市價調整其資產或負債，並認列損失或利益。

科目重分類

本公司為配合九十二年度財務報表之表達，而將九十一年度財務報表若干科目予以重分類。

現 金

	九 十 二 年 十二月三十一日	九 十 一 年 十二月三十一日
庫存現金	\$ 261	\$ 375
銀行支票及活期存款	349,036	111,262
定期存款，年利率九十一年 1.85%	-	1,000
	<u>\$349,297</u>	<u>\$112,637</u>

短期投資

	九 十 二 年 十二月三十一日	九 十 一 年 十二月三十一日
受益憑證	<u>\$ 30,018</u>	<u>\$398,750</u>

存 貨

	九 十 二 年 十二月三十一日	九 十 一 年 十二月三十一日
原 物 料	\$203,373	\$195,859
在 製 品	41,301	36,793
製 成 品	<u>271,537</u>	<u>146,170</u>
	516,211	378,822
減：備抵跌價及呆滯損失	<u>42,761</u>	<u>53,217</u>
	<u>\$473,450</u>	<u>\$325,605</u>

截至九十二及九十一年底止，存貨之投保金額皆為 361,283 仟元。

長期股權投資

	九 十 二 年 十二月三十一日		九 十 一 年 十二月三十一日	
	帳列金額	持股%	帳列金額	持股%
按權益法計價				
ICP Electronics Limited	\$248,113	100	\$131,877	100
ICP Inc.	130,040	100	93,058	100
Internet Application Technology Ltd.	<u>15,226</u>	100	<u>31,591</u>	100
	393,379		256,526	
按成本法計價				
Netpower Technologies, Inc.	<u>5,613</u>	7.65	<u>3,752</u>	4.71
	<u>\$398,992</u>		<u>\$260,278</u>	

上述按權益法計價之長期股權投資及其相關之投資損益，係依據被投資公司經會計師查核之財務報表計算。

本公司持有股權超過百分之五十之長期股權投資，除 ICP Inc.及 ICP Electronics Limited 已併入編製合併財務報表外，Internet Application Technology Ltd.之總資產及營業收入皆未達本公司各該項金額百分之十，因是不併入合併財務報表。

固定資產

	九 十 二 年 十二月三十一日	九 十 一 年 十二月三十一日
累積折舊		
房屋建築	\$ 41,120	\$ 31,555
機器設備	59,720	87,678
其他設備	<u>26,736</u>	<u>17,664</u>
	<u>\$127,576</u>	<u>\$136,897</u>

截至九十二及九十一年底止，固定資產之投保金額分別為 483,533 仟元及 470,537 仟元。

股東權益

依有關法令規定，資本公積除填補公司虧損外，不得使用，但超過票面金額發行股票所得之溢額產生之資本公積，得撥充股本，按股東原有股份之比例發給新股。以資本公積撥充股本時，每年撥充之金額，不得超過實收資本額百分之十。

本公司章程規定，每年度決算如有盈餘，應先提繳稅款，彌補以往年度虧損，次提百分之十為法定盈餘公積後其餘額依下列比例分配之：

董事及監察人酬勞百分之一至三。

員工紅利百分之三至二十。

其餘額加計以前年度未分配盈餘為累積可分配盈餘，由董事會擬具分派議案，提請股東會決議分派之。

上述盈餘分派案，應於次年度股東常會議決之，並於該年度入帳。

本公司分配盈餘時，必須依法令規定就當年度及其以前年度發生之股東權益減項金額，分別自當年度稅後盈餘或以前年度未分配盈餘提列特別盈餘公積，嗣後股東權益減項數額有迴轉時，得就迴轉部分分配盈餘。

依公司法規定，前述法定公積應按年繼續提列，直至其餘額達股本總額時止。法定公積得用以彌補虧損；且當該項公積已達實收股本百分之五十時，亦得以其半數撥充股本。

本公司正處營業成長期，為因應整體產業環境及業務規模拓展之需求，未來股利發放係考量公司中長期財務資本預算規劃，以平衡股利政策，追求穩健、永續經營的發展為目標。每年結算稅後盈餘，應依本公司章程規定提撥法定盈餘公積、董監酬勞及員工紅利，股東紅利則由董事會衡量以往發放情況、同業水準及未來營運能力等因素，擬具方案。原則上股東紅利為累積可分配盈餘之 50%-100%，其中現金部分至多為 50%，惟公司成立後之前 5 個完整會計年度，因屬公司成立初期，主要以發放新股方式發放股東紅利。

本公司董事會於九十二年四月二十八日擬議並於六月二十七日由股東常會通過之九十一年度盈餘分配案中，有關員工紅利及董監事酬勞之配發情形如下：

	金額 (仟元)	股數 (仟股)	佔九十一年底 流通在外普通 股股數之比例 (%)
員工紅利—以股票之方式發放	\$ 25,300	2,530	2.32
董監事酬勞—以現金方式發放	<u>3,162</u>		
合計	<u>\$ 28,462</u>		

若上述配發員工紅利及董監事酬勞係於九十一年度以費用列帳（員工股票紅利按面額計算），則九十一年度基本每股盈餘（稅後）將由 3.22 元減少為 2.96 元。

本公司九十二年度盈餘分配議案，截至會計師查核報告出具日止，尚未經董事會通過，有關董事會通過擬議及股東會決議盈餘分派情形，請至臺灣證券交易所之「公開資訊觀測站」查詢。

本公司若分配屬於八十六年度（含）以前未分配盈餘時，股東將不獲配股東可扣抵稅額。若分配屬於八十七年度（含）以後未分配盈餘時，除屬非中華民國境內居住者之股東外，其餘股東可獲配按股利分配日之稅額扣抵比率計算之股東可扣抵稅額。

所得稅

本年度所得稅費用構成項目如下：

	九十二年 度	九十一年 度
當年度應負擔所得稅	\$107,361	\$ 92,385
本年度新增投資抵減	(64,165)	(37,812)
遞延所得稅	(11,806)	(17,969)
以前年度所得稅調整	(7,540)	(10,609)
未分配盈餘加徵	<u>4,979</u>	<u>8,007</u>
所得稅費用	<u>\$ 28,829</u>	<u>\$ 34,002</u>

本公司帳列稅前利益按法定稅率計算之所得稅與當年度應負擔所得稅之調節如下：

	九十二年度	九十一年度
按法定稅率(25%)計算之稅額	\$141,981	\$ 96,336
免稅所得	(46,008)	(20,949)
調節項目之所得稅影響數		
永久性差異	(1,257)	(971)
暫時性差異	<u>12,645</u>	<u>17,969</u>
當年度應負擔所得稅	<u>\$107,361</u>	<u>\$ 92,385</u>

九十二及九十一年底之應付所得稅已分別減除預付所得稅34,232仟元及47,960仟元。

遞延所得稅資產(負債)項目如下：

	九十二年 十二月三十一日	九十一年 十二月三十一日
流 動		
投資抵減	\$ 15,406	\$ -
存貨跌價損失	10,690	13,304
未實現兌換損失(利益)	10,269	(326)
未實現售後服務費	2,262	1,786
呆帳超限	1,398	2,355
其 他	<u>-</u>	<u>75</u>
遞延所得稅淨資產	<u>\$ 40,025</u>	<u>\$ 17,194</u>
非 流 動		
按權益法認列之投資淨損	\$ 8,710	\$ 7,384
未實現銷貨利益	7,951	6,520
長期股權投資永久性跌價損失	3,158	1,590
其 他	<u>(399)</u>	<u>(455)</u>
遞延所得稅淨資產	<u>\$ 19,420</u>	<u>\$ 15,039</u>

九十二及九十一年底本公司用以計算遞延所得稅之稅率皆為25%。

兩稅合一相關資訊：

九十二及九十一年底可扣抵稅額帳戶餘額分別為35,438仟元及63,862仟元。

九十二年度預計及九十一年度實際盈餘分配之稅額扣抵比率分別為 6.49% 及 16.96%。

截至九十二及九十一年底止，屬八十六年度（含）以前之未分配盈餘皆為 1,059 仟元。

本公司截至八十九年度止之營利事業所得稅及八十八年度止之未分配盈餘稅申報案件，業經稅捐稽徵機關核定。

本公司增資擴展生產可攜式電腦或精簡型電腦之投資計畫，已於九十年七月獲經濟部工業局核准為新興重要策略性產業，並獲財政部核准自九十年七月三十一日起連續五年內就其新增所得免徵營利事業所得稅。本公司增資擴展生產六十四位元以上個人電腦之投資計畫已於八十九年一月獲經濟部工業局核准符合重要科技事業適用範圍，並於九十二年十二月取得完成證明。本公司增資擴展生產精簡型電腦之投資計畫亦已於九十一年九月獲經濟部工業局核准符合新興重要策略性產業適用範圍，並於九十二年七月取得完成證明。

用人、折舊及攤銷費用

	九	十	二	年	度
	屬於營業成本者		屬於營業費用者		合
					計
用人費用					
薪資費用	\$ 169,463		\$ 159,501		\$ 328,964
勞健保費用	11,822		12,068		23,890
退休金費用	3,335		3,522		6,857
其他用人費用	4,107		1,827		5,934
折舊費用	32,812		12,383		45,195
攤銷費用	3,668		39,458		43,126
	<u>\$ 225,207</u>		<u>\$ 228,759</u>		<u>\$ 453,966</u>

每股盈餘

（單位：新台幣元）

	九	十	二	年	度	九	十	一	年	度
	稅	前	稅	後	稅	前	稅	後	稅	後
基本每股盈餘										
本期淨利	<u>\$ 4.09</u>		<u>\$ 3.88</u>			<u>\$ 2.78</u>		<u>\$ 2.53</u>		

計算每股盈餘之分子及分母揭露如下：

	金額 (分子)		股數(分母) (仟股)	每股盈餘 (元)	
	稅前	稅後		稅前	稅後
<u>九十二年度</u>					
本期淨利	\$567,964	\$539,135			
基本每股盈餘					
屬於普通股股東之					
本期淨利	\$567,964	\$539,135	138,835	\$4.09	\$3.88
<u>九十一年度</u>					
本期淨利	\$385,383	\$351,381			
基本每股盈餘					
屬於普通股股東之					
本期淨利	\$385,383	\$351,381	138,835	\$2.78	\$2.53

計算每股盈餘時，無償配股之影響（參閱股東權益變動表及附註八）已列入追溯調整。九十一年度基本每股盈餘（稅後），因追溯調整，由3.22元減少為2.53元。

員工退休金

本公司對正式聘用之員工訂有退休辦法。依該辦法規定，退休金之給付係按其工作年資，年滿一年給與兩個基數，但超過十五年之工作年資（三十個基數）後，每滿一年給與一個基數，最高總數以四十五個基數為限。未滿半年者，以半年計，滿半年者以一年計。退休金基數的標準，係指核准退休前六個月之平均工資。

本公司每月按員工薪資總額之2.3%提撥退休準備金，交由本公司勞工退休準備金監督委員會管理，並以該委員會名義存入中央信託局。

本公司九十二及九十一年度退休金相關資訊揭露如下：

淨退休金成本：

	<u>九十二年度</u>	<u>九十一年度</u>
服務成本	\$ 6,210	\$ 4,750
利息成本	738	511
退休金資產之預期報酬	(449)	(353)
攤銷數	358	329
淨退休金成本	<u>\$ 6,857</u>	<u>\$ 5,237</u>

退休基金提撥狀況與帳載預付退休金之調節如下：

	九 十 二 年 十二月三十一日	九 十 一 年 十二月三十一日
給付義務		
既得給付義務	\$ -	\$ -
非既得給付義務	<u>20,494</u>	<u>10,555</u>
累積給付義務	20,494	10,555
未來薪資增加之影響數	<u>8,967</u>	<u>7,896</u>
預計給付義務	29,461	18,451
退休基金資產公平價值	(<u>20,796</u>)	(<u>13,823</u>)
提撥狀況	8,665	4,628
未認列過渡性淨給付義務	(179)	(199)
未認列退休金損失	(<u>9,150</u>)	(<u>5,234</u>)
預付退休金（帳列其他資產）	(<u>\$ 664</u>)	(<u>\$ 805</u>)
依職工退休辦法之既得給付	<u>\$ -</u>	<u>\$ -</u>
退休金給付義務及計算淨退休 成本之假設為：		
折現率	3.50%	4.00%
未來薪資水準增加率	2.00%	3.00%
退休基金資產預期投資報酬率	2.75%	3.25%

關係人交易

除已於財務報表附註十五列示者外，本公司與關係人間之重大交易事項彙總如下：

關係人之名稱及關係

<u>關 係 人 名 稱</u>	<u>與 本 公 司 之 關 係</u>
ICP Electronics Limited (ICPEL)	為本公司持股 100% 之被投資公司
Internet Application Technology Ltd. (IATL)	為本公司持股 100% 之被投資公司
ICP Inc.	為本公司持股 100% 之被投資公司
Fortunetec International Corporation (FIC)	為 ICPEL 持股 100% 之被投資公司
Aquire System Inc. (ASI)	為 ICPEL 持股 42.5% 之被投資公司
Armorlink Corporation (AC)	為 ICP Inc. 持股 100% 之被投資公司
上海艾比速電子貿易有限公司	為 IATL 持股 100% 之被投資公司
芯發威達電子（上海）有限公司	為 FIC 持股 100% 之被投資公司
興威電腦（昆山）有限公司	為 ASI 持股 100% 之被投資公司

與關係人間之重大交易事項

	九 十 二 年		九 十 一 年	
	金	佔各該 額 科目%	金	佔各該 額 科目%
<u>全 年 度</u>				
銷貨收入淨額				
ICP Inc.	\$190,591	7	\$223,735	10
AC	101,939	3	66,421	3
ICPEL	87	-	1,052	-
	<u>\$292,617</u>	<u>10</u>	<u>\$291,208</u>	<u>13</u>
進 貨				
ASI	\$ 2,844	-	\$ -	-
AC	17	-	-	-
	<u>\$ 2,861</u>	<u>-</u>	<u>\$ -</u>	<u>-</u>
佣金支出(帳列行銷費用項 下)				
ICPEL	\$ -	-	\$ 5,590	71
<u>年 底</u>				
應收關係人款項				
ICP Inc.	\$ 51,344	66	\$ 57,550	73
AC	26,867	34	21,697	27
ICPEL	-	-	24	-
	<u>\$ 78,211</u>	<u>100</u>	<u>\$ 79,271</u>	<u>100</u>
應付關係人款項				
應付費用				
ICPEL	\$ -	-	\$ 1,964	3
遞延貸項				
ICP Inc.	\$ 18,486	58	\$ 16,440	63
AC	13,320	42	9,638	37
	<u>\$ 31,806</u>	<u>100</u>	<u>\$ 26,078</u>	<u>100</u>

本公司與關係人間之交易價格係按一般交易條件為之；款項之收付關係人為月結 30 天至 90 天，而非關係人為月結 60 天內或採預收貨款方式。

質抵押資產

下列資產業已提供作為進口貨物先放後稅應繳稅費及銀行綜合借款額度之擔保品：

	九 十 二 年 十二月三十一日	九 十 一 年 十二月三十一日
質押定存單	\$ 1,000	\$ 1,000
土 地	73,912	73,912
房屋建築－淨額	<u>76,296</u>	<u>77,784</u>
	<u>\$151,208</u>	<u>\$152,696</u>

重大承諾事項及或有事項

截至九十二年十二月三十一日止，本公司重大之承諾事項及或有負債如下：

為美國關係企業 Armorlink Corporation 向 Bristol Industrial I, LLC 承租辦公室及倉庫擔任連帶保證人。

本公司向 Oracle 訂立購買軟體、技術顧問服務及教育訓練之合約，供資訊部門專案使用，合約金額共計 24,947 仟元，截至九十二年十二月三十一日已支付 14,244 仟元。

本公司因新建廠辦大樓於九十二年七月簽訂工程合約計 107,619 仟元，截至九十二年十二月三十一日已支付 44,000 仟元。

已開立未使用之信用狀金額計 3,121 仟元。

重大期後事項

本公司於九十三年一月五日以每股 15 元，共 10,050 仟元取得長期股權投資－漢軍科技股份有限公司 670,000 股之股票，約佔該公司全部發行股數之百分之十一。

本公司於九十三年三月二日以每股 10 元，共 30,000 仟元取得長期股權投資－威芯科技股份有限公司 3,000,000 股之股票，約佔該公司全部發行股數之百分之四十。

本公司於九十三年三月二日以每股 10 元，共 60,000 仟元取得長期股權投資－威聯通科技股份有限公司 6,000,000 股之股票，約佔該公司全部發行股數之百分之三十八。

金融商品相關資訊

合約金額及信用風險

金融商品	九十二年十二月三十一日		九十一年十二月三十一日	
	合約金額	信用風險	合約金額	信用風險
外匯選擇權	\$ 11,000 仟歐元	\$ -	\$ -	\$ -
	5,930 仟英磅	-	-	-

信用風險係交易對象到期無法按約定條件履約之風險。因本公司之交易對象均為信用良好之銀行，預期不致產生重大信用風險。

市場價格風險

本公司從事非以交易為目的之外匯選擇權買賣合約即在規避外幣淨資產或淨負債之匯率風險，因是匯率變動產生之損益大致會與被避險項目之損益相抵銷，故市場價格風險並不重大。

本公司從事以交易為目的之外匯選擇權買賣合約，其未來發生損失或利益之可能性及其金額，端賴未來市場匯率變化而定。

流動性風險、現金流量風險及未來現金需求之金額、期間、不確定性

本公司從事非以交易為目的之外匯選擇權買賣合約即在規避外幣淨資產及淨負債之匯率變動風險，若上述選擇權合約履約，預計將於九十三年第一季產生 6,000 仟歐元之現金流出暨 6,441 仟美元之現金流入，本公司之營運資金足以支應，不致有重大之現金流量風險。

本公司從事以交易為目的之外匯選擇權買賣合約，預計將於九十三年第一季產生 5,000 仟歐元及 5,930 仟英磅之現金流出暨 14,851 仟美元之現金流入，本公司之營運資金足以支應，不致有重大之現金流量風險。

持有衍生性金融商品之種類、目的及達成該目的之策略

本公司非交易目的而持有之衍生性金融商品，主要係為規避外幣承諾因匯率變動產生之風險。本公司之避險策略係以達成能夠規避大部分市場價格風險為目的。本公司以與被避險項目公平價值變動呈高度負相關之衍生性金融商品作為避險工具，並作定期評估。

衍生性金融商品於財務報表上之表達方法

本公司九十二及九十一年度已承作且結清遠期外匯合約所產生之兌換淨損分別為 26,813 仟元及 7,660 仟元。

九十二年十二月三十一日因外匯選擇權合約所產生之款項為其他應付款 67,304 仟元，於九十二及九十一年度產生之兌換淨損分別為 25,704 仟元及 1,503 仟元。

金融商品之公平價值

非衍生性金融商品	九十二年十二月三十一日		九十一年十二月三十一日	
	帳面價值	公平價值	帳面價值	公平價值
<u>資 產</u>				
現金	\$ 349,297	\$ 349,297	\$ 112,637	\$ 112,637
短期投資	30,018	30,076	398,750	400,428
應收票據—淨額	14,812	14,812	27,016	27,016
應收帳款—淨額	263,559	263,559	211,334	211,334
應收關係人款項	78,211	78,211	79,271	79,271
其他金融資產	145	145	4,022	4,022
質押定存單	1,000	1,000	1,000	1,000
採權益法之長期 股權投資	393,379	393,379	256,526	256,526
採成本法之長期 股權投資	5,613	6,273	3,752	3,752
<u>負 債</u>				
應付票據	109	109	631	631
應付帳款	231,122	231,122	197,668	197,668
應付費用	87,010	87,010	73,847	73,847
其他應付款	12,855	12,855	76	76
<u>衍生性金融商品</u>				
選擇權合約				
—以交易為 目的	505,449	505,449	-	-
—非以交易 為目的	257,070	221,688	-	-

本公司估計金融商品公平價值所使用之方法及假設如下：

短期金融商品以其在資產負債表上之帳面價值估計其公平價值，因為此類商品到期日甚近，其帳面價值應屬估計公平價值之合理基礎。此方法應用於現金、應收款項、其他金融資產、質押定存單、應付款項、應付費用及其他應付款。

短期投資屬開放型基金，係以資產負債表日每單位淨資產價值為公平市價。

長期股權投資因無市場價格可供參考，故以其股權淨值為其公平價值。

衍生性金融商品係以個別外匯選擇權合約銀行報價之每日結算價格，分別計算個別合約之公平價值。

附註揭露事項

及 重大交易事項相關資訊及轉投資事業相關資訊

資金貸與他人：無。

為他人背書保證：附表一。

期末持有有價證券情形：附表二。

累積買進或賣出同一有價證券之金額達新台幣一億元或實收資本額 20% 以上：附表三。

取得不動產之金額達新台幣一億元或實收資本額 20% 以上：附表四。

處分不動產之金額達新台幣一億元或實收資本額 20% 以上：無。

與關係人進、銷貨之金額達新台幣一億元或實收資本額 20% 以上：附表五。

應收關係人款項達新台幣一億元或實收資本額 20% 以上：無。

被投資公司名稱、所在地區....等相關資訊：附表六。

從事衍生性商品交易：請參閱附註十七。

大陸投資資訊：附表七。

部門別財務資訊

產業別資訊

本公司九十二及九十一年度主要均係生產銷售主機板等電腦週邊設備產品，應屬單一產業，故不適用。

地區別資訊

本公司九十二及九十一年度並無國外營運部門。

外銷銷貨資訊

本公司九十二及九十一年度外銷銷貨金額占損益表上銷貨收入淨額 10% 以上地區之明細如下：

	九 十 二 年 度		九 十 一 年 度	
	金 額	所 占 比 例 (%)	金 額	所 占 比 例 (%)
歐洲地區	\$ 950,793	34	\$ 779,484	34
美洲地區	886,338	31	551,400	24
亞洲地區	552,975	19	552,664	25
	<u>\$ 2,390,106</u>	<u>84</u>	<u>\$ 1,883,548</u>	<u>83</u>

重要客戶資訊

估本公司銷貨收入總額 10% 以上之客戶如下：

客 戶 名 稱	九 十 二 年 度		九 十 一 年 度	
	金 額	所 占 比 例 (%)	金 額	所 占 比 例 (%)
客戶甲	\$ 386,485	13	\$ 80,000	3

威達電股份有限公司及其轉投資公司

為他人背書保證

民國九十二年度

附表一

單位：新台幣仟元

背書保證者公司名稱	被背書保證對象		對單一企業背書保證之限額	本年度最高背書保證餘額	年底背書保證餘額	以財產擔保之背書保證金額	累計背書保證金額佔最近期財務報表淨值之比率	背書保證最高限額
	公司名稱	關係						
威達電股份有限公司	Armorlink Corporation	本公司持股 100% 之孫公司	\$277,670 (註一)	(註二)	(註二)	\$ -	-	\$555,339 (註三)

註一：本公司實收資本額之 20%。

註二：係為關係企業 Armorlink Corporation 在美國洛杉磯承租辦公室及倉庫約 26,650 平方英尺，於九十年五月二十三日與 Bristol Industrial I, LLC (德拉瓦州有限責任公司) 簽訂租賃合約所為之背書保證，本公司保證若 Armorlink Corporation 無法履行承租義務時，代其履行此義務並支付所有相關成本及費用。

註三：本公司實收資本額之 40%。

威達電股份有限公司及其轉投資公司

年底持有有價證券情形

民國九十二年十二月三十一日

附表二

單位：新台幣仟元

持有之公司	有價證券種類及名稱	與有價證券發行人之關係	帳列科目	年 底				備 註	
				股數 / 單位數	帳面金額 (註二)	持股比率 (%)	市價 (註三)		
威達電股份有限公司	受益憑證								
	台育遠流債券基金		短期投資	1,771,428	\$ 20,018	-	\$ 20,054		
	盛華 1699 債券基金		短期投資	842,601.95	10,000	-	10,022		
	股票								
ICP Electronics Limited ICP Inc. Internet Application Technology Ltd. Netpower Technologies, Inc. Fortunetec International Corp. Acquire System Inc. ICP Inc. Internet Application Technology Ltd. Fortunetec International Corp. Acquire System Inc.	ICP Electronics Limited	採權益法計價之被投資公司	長期股權投資	8,054,625	248,113	100.00	248,113		
	ICP Inc.	採權益法計價之被投資公司	長期股權投資	3,300,000	130,040	100.00	130,040		
	Internet Application Technology Ltd.	採權益法計價之被投資公司	長期股權投資	990,000	15,226	100.00	15,226		
	Netpower Technologies, Inc.	採成本法計價之被投資公司	長期股權投資	1,239,078	18,244	7.65	6,273		
	Fortunetec International Corp.	採權益法計價之被投資公司	長期股權投資	609,723	201,602(註一)	100.00	201,602		
	Acquire System Inc.	採權益法計價之被投資公司	長期股權投資	127,500	34,945(註一)	42.50	34,945		
	ICP Inc.	Armorlink Corporation	採權益法計價之被投資公司	長期股權投資	14,000,000	71,114(註一)	100.00	71,114	
	Internet Application Technology Ltd.	上海艾比速電子貿易有限公司	採權益法計價之被投資公司	長期股權投資	-	8,460(註一)	100.00	8,460	
	Fortunetec International Corp.	芯發威達電子(上海)有限公司	採權益法計價之被投資公司	長期股權投資	-	198,276(註一)	100.00	198,276	
	Acquire System Inc.	興威電腦(昆山)有限公司	採權益法計價之被投資公司	長期股權投資	-	81,252(註一)	100.00	82,091	

註一：按九十二年十二月三十一日之匯率 US\$1=NT\$33.97 換算。

註二：係未減除備抵跌價損失之帳面價值。

註三：受益憑證係九十二年十二月三十一日之淨資產價值，按權益法及成本法計價之被投資公司係以股權淨值為其公平市價。

威達電股份有限公司及其轉投資公司

累積買進或賣出同一有價證券之金額達新台幣一億元或實收資本額百分之二十以上

民國九十二年度

附表三

單位：仟元

買、賣之公司	有價證券種類及名稱	帳列科目	交易對象	關係	年初		初買		入賣		出		年底	
					股數/單位數	金額	股數/單位數	金額	股數/單位數	金額	股數/單位數	金額	股數/單位數	金額
威達電股份有限公司	受益憑證													
	台育遠流債券基金	短期投資			-	\$ -	18,668,378.10	\$ 210,000	16,896,950.10	\$ 190,489	\$ 189,982	\$ 507	1,771,428	\$ 20,018
	盛華 1699 債券基金	短期投資			5,186,745.48	60,000	16,819,639.09	198,000	21,163,782.62	248,887	248,000	887	842,601.95	10,000
	景順美元儲備基金	短期投資			-	-	66,871.74	172,500	66,871.74	173,215	172,500	715	-	-
	建宏短期固定資產收益基金	短期投資			-	-	389,945.60	171,500	389,945.60	171,765	171,500	265	-	-
	統一全壘打債券基金	短期投資			3,830,507.70	50,000	7,560,062.10	97,000	11,390,569.80	147,748	147,000	748	-	-
ICP Electronics Limited	股票													
	ICP Electronics Limited	長期股權投資	現金增資		4,202,400	131,877	3,852,225	131,006	-	-	14,770 (註一)	-	8,054,625	248,113
ICP Electronics Limited	Fortunetec International Corp.	長期股權投資	現金增資		250,000	USD\$ 2,495	359,723	USD\$ 3,597	-	-	USD\$ 157 (註二)	-	609,723	USD\$ 5,935
Fortunetec International Corp.	芯發威達電子(上海)有限公司	長期股權投資	現金增資			USD\$ 2,396		USD\$ 3,597	-	-	USD\$ 156 (註二)	-		USD\$ 5,837

註一：包括按經會計師查核之九十二年度財務報表認列投資損失 11,816 仟元及匯率換算影響數 2,954 仟元。

註二：係按經會計師查核之九十二年度財務報表認列之投資損失。

威達電股份有限公司及其轉投資公司
取得不動產之金額達新台幣一億元或實收資本額百分之二十以上
民國九十二年年度

附表四

單位：新台幣仟元

取得之公司	財產名稱	交易日或事實發生日	交易金額	價款支付情形	交易對象	關係	交易對象為關係人者，其前次移轉資料				價格決定之參考依據	取得目的及使用之情形	其他約定事項
							所有人	與公司之關係	移轉日期	金額			
威達電股份有限公司	土地	92.01.08	\$ 9,866	已付清	王揚忠	—	—	—	—	\$ -	專業機構鑑價	廠房	—
	土地	92.03.12	90,164	已付清	三大鋼鐵股份有限公司	—	—	—	—	-	專業機構鑑價	興建廠房	—
	土地	92.06.27	17,683	已付清	王揚忠	—	—	—	—	-	專業機構鑑價	廠房	—

威達電股份有限公司及其轉投資公司

與關係人進、銷貨之金額達新台幣一億元或實收資本額百分之二十以上

民國九十二年度

附表五

單位：新台幣仟元

進(銷)貨公司	交易對象	關係	交易情形				交易條件與一般交易不同之情形及原因		應收(付)票據、帳款		備註
			進(銷)貨	金額	佔總進(銷)貨之比率	授信期間	單價	授信期間	餘額	佔總應收(付)票據、帳款之比率	
威達電股份有限公司	ICP Inc.	子公司	銷貨	\$ 190,591	7%	月結 90 天	\$ -	月結 60 天內或預收貨款方式	\$ 51,344	14%	
	Armorlink Corporation	孫公司	銷貨	101,939	3%	月結 90 天	-	月結 60 天內或預收貨款方式	26,867	8%	
ICP Inc.	威達電股份有限公司	母公司	進貨	190,591	100%	月結 90 天	-	月結 60 天內或預收貨款方式	(51,344)	100%	
	上海艾比速電子貿易有限公司	聯屬公司	銷貨	107,313	49%	月結 90 天	-	月結 60 天內或預收貨款方式	27,392	24%	
Armorlink Corporation	威達電股份有限公司	聯屬公司	進貨	101,939	96%	月結 90 天	-	月結 60 天內或預收貨款方式	(26,867)	98%	

威達電股份有限公司及其轉投資公司
被投資公司名稱、所在地區...等相關資訊
民國九十二年度

附表六

單位：仟元

投資公司名稱	被投資公司名稱	所在地區	主要營業項目	原始投資金額		年底持有			被投資公司 本年度(損)益	本年度認列 之投資(損)益 (註三)	備註
				本年年底	去年年底	股數	比率	帳面金額(註二)			
威達電股份有限公司	ICP Electronics Limited	薩摩亞群島	控股公司及銷售電腦等相關產品	\$ 274,022	\$ 143,016	8,054,625	100	\$ 248,113	(\$ 11,816)	(\$ 11,816)	子公司
	ICP Inc.	英屬維京群島	控股公司及銷售電腦等相關產品	121,392	104,382	3,300,000	100	130,040	22,372	22,372	子公司
	Internet Application Technology Ltd.	薩摩亞群島	控股公司及銷售電腦等相關產品	42,833	42,833	990,000	100	15,226	(15,859)	(15,859)	子公司
ICP Electronics Limited	Fortunetec International Corp.	模里西斯	控股公司及銷售電腦等相關產品	USD\$ 6,097	USD\$ 2,500	609,723	100	201,602	(5,407)		孫公司
	Acquire System Inc.	模里西斯	控股公司及銷售電腦等相關產品	USD\$ 1,275	USD\$ 1,020	127,500	42.5	34,945	(12,404)		孫公司
ICP Inc.	Armorlink Corporation	美國	銷售電腦等相關產品	USD\$ 3,500	USD\$ 3,000	14,000,000	100	71,114	3,269		孫公司
Internet Application Technology Ltd.	上海艾比速電子貿易有限公司	中國大陸	物流中心，銷售電腦等相關產品	USD\$ 1,030	USD\$ 1,030	-	100	8,460	(15,519)		孫公司
Fortunetec International Corp.	芯發威達電子(上海)有限公司	中國大陸	物流中心，銷售電腦等相關產品	USD\$ 6,000	USD\$ 2,403	-	100	198,276	(5,366)		曾孫公司
Acquire System Inc.	興威電腦(昆山)有限公司	中國大陸	物流中心，銷售電腦等相關產品	USD\$ 2,783	USD\$ 1,300	-	100	81,252	(8,617)		曾孫公司

註一：除另予註明者外，幣別為新台幣。

註二：按 92.12.31 之匯率 US\$1 = NT\$33.97 換算。

註三：按九十二年度平均匯率 US\$1 = NT\$34.41 換算。

威達電股份有限公司
大陸投資資訊
民國九十二年度

附表七

單位：除另予註明者外，
餘係新台幣仟元

大陸被投資公司名稱	主要營業項目	實收資本額 (註一)	投資方式	本年年初自台灣匯出累積投資金額 (註一)	本年度匯出或收回投資金額		本年年底自台灣匯出累積投資金額 (註一)	本公司直接或間接投資之持股比例	本年度認列投資損失(註二)	年底投資帳面價值(註一)	截至本年年底已匯回投資收益
					匯出(註一)	收回(註一)					
ICP Electronics Limited 上海代表處(註三)	研發技術支援	不適用	透過第三地區投資設立公司再於大陸設立辦事處	\$ 15,908 (美金 468 仟元) (代表處營運週轉金)	\$ -	-	\$ 15,908 (美金 468 仟元) (代表處營運週轉金)	-	\$ 241 (美金 7 仟元)	\$ 1,201 (美金 35 仟元)	\$ -
上海艾比速電子貿易有限公司	產業電腦產品之銷售業務	\$ 34,989 (美金 1,030 仟元)	透過第三地區投資設立公司再投資大陸公司	34,989 (美金 1,030 仟元)	-	-	34,989 (美金 1,030 仟元)	100%	15,519 (美金 451 仟元)	8,460 (美金 249 仟元)	-
興威電腦(昆山)有限公司	產業電腦產品之銷售業務	94,550 (美金 2,783 仟元)	透過第三地區投資設立公司再投資大陸公司	18,768 (美金 553 仟元)	21,415 (美金 630 仟元)	-	40,183 (美金 1,183 仟元)	42.50%	3,572 (美金 104 仟元)	34,532 (美金 1,017 仟元)	-
芯發威達電子(上海)有限公司	產業電腦產品之銷售業務	203,820 (美金 6,000 仟元)	透過第三地區投資設立公司再投資大陸公司	81,623 (美金 2,403 仟元)	122,198 (美金 3,597 仟元)	-	203,821 (美金 6,000 仟元)	100%	5,366 (美金 156 仟元)	198,276 (美金 5,837 仟元)	-

本年年底累計自台灣匯出赴大陸地區投資金額	經濟部投資審會核准投資金額	依經濟部投資審會規定赴大陸地區投資限額
\$294,901 (美金 8,681 仟元)	艾比速 101,910 (美金 3,000 仟元) 興威電腦 43,312 (美金 1,275 仟元) 芯發威達 336,303 (美金 9,900 仟元)	\$879,532

註一：按 92.12.31 之匯率 US\$1=NT\$33.97 換算。

註二：經台灣母公司簽證會計師查核簽證之財務報表，按 92/01-92/12 平均匯率 US\$1=NT\$34.41 換算。

註三：本公司申請撤銷經由 ICP Electronics Limited 間接於大陸設立上海代表處，已於九十二年四月二十二日經經濟部投資審議委員會核准。

註四：與大陸被投資公司直接或間接經由第三地區所發生之銷貨交易內容，請參閱附表五，截至九十二年十二月三十一日本公司經由 ICP Inc. 銷貨予大陸上海艾比速電子貿易有限公司及芯發威達電子(上海)有限公司遞延未實現銷貨利益分別為 7,479 仟元及 11,007 仟元。

五、最近年度經會計師查核簽證之母子公司合併財務報表：

會計師查核報告

威達電股份有限公司 公鑒：

威達電股份有限公司及其子公司民國九十二年及九十一年十二月三十一日之合併資產負債表，暨民國九十二年及九十一年一月一日至十二月三十一日之合併損益表、合併股東權益變動表及合併現金流量表，業經本會計師查核竣事。上開合併財務報表之編製係管理階層之責任，本會計師之責任則為根據查核結果對上開合併財務報表表示意見。

本會計師係依照會計師查核簽證財務報表規則及一般公認審計準則規劃並執行查核工作，以合理確信財務報表有無重大不實表達。此項查核工作包括以抽查方式獲取財務報表所列金額及所揭露事項之查核證據、評估管理階層編製財務報表所採用之會計原則及所作之重大會計估計，暨評估財務報表整體之表達。本會計師相信此項查核工作可對所表示之意見提供合理之依據。

依本會計師之意見，基於本會計師之查核結果，第一段所述合併財務報表在所有重大方面，係依照證券發行人財務報告編製準則及一般公認會計原則編製，足以允當表達威達電股份有限公司及其子公司民國九十二年及九十一年十二月三十一日之財務狀況，暨民國九十二年度及九十一年度之經營成果與現金流量。

勤業眾信會計師事務所

會計師 鄺

蘋

會計師

許

秀

明

財政部證券暨期貨管理委員會核准文號
台財證六字第 0920123784 號

財政部證券暨期貨管理委員會核准文號
台財證六字第 0920123784 號

中 華 民 國 九 十 三 年 三 月 四 日

威達電股份有限公司及其子公司

合併資產負債表

民國九十二年及九十一年十二月三十一日

單位：新台幣仟元，惟
每股面額為元

代 碼	資 產	九十二年十二月三十一日		九十一年十二月三十一日		代 碼	負 債 及 股 東 權 益	九十二年十二月三十一日		九十一年十二月三十一日	
		金 額	%	金 額	%			金 額	%	金 額	%
	流動資產						流動負債				
1100	現金 (附註四)	\$ 568,680	21	\$ 224,465	10	2120	應付票據	\$ 109	-	\$ 631	-
1110	短期投資 (附註二及五)	30,018	1	398,750	19	2140	應付帳款	236,490	9	198,300	9
1120	應收票據—減備抵呆帳九十二年 30 仟元及九十一年 54 仟元後之 淨額 (附註二)	14,812	1	27,016	1	2150	應付關係人款項 (附註十四)	1,990	-	-	-
1140	應收帳款—減備抵呆帳九十二年 8,954 仟元及九十一年 8,969 仟 元後之淨額 (附註二)	293,032	11	237,032	11	2160	應付所得稅 (附註二及十)	23,860	1	14,620	1
1150	應收關係人款項 (附註十四)	27,392	1	55,806	3	2170	應付費用	89,132	3	72,068	3
1190	其他金融資產	250	-	4,196	-	2210	其他應付款項 (附註二及十八)	80,159	3	91	-
1210	存貨—淨額 (附註二及六)	546,884	21	351,020	16	2298	其他流動負債 (附註二)	23,485	1	21,260	1
1286	遞延所得稅資產 (附註二及十)	40,025	1	17,194	1	21XX	流動負債合計	455,225	17	306,970	14
1291	質押定存單 (附註十五)	1,000	-	1,000	-		其他負債				
1298	其他流動資產	48,715	2	27,514	1	2881	遞延貸項—聯屬公司間利益 (附 註二及十四)	10,172	-	21,570	1
11XX	流動資產合計	1,570,808	59	1,343,993	62	2888	其 他	100	-	100	-
	長期股權投資 (附註二及七)					28XX	其他負債合計	10,272	-	21,670	1
142101	採權益法之長期投資	50,171	2	63,801	3	2XXX	負債合計	465,497	17	328,640	15
142102	採成本法之長期投資	5,613	-	3,752	-		股東權益				
1421	長期股權投資合計	55,784	2	67,553	3	3110	股本—每股面額 10 元，額定：九 十二年 180,000 仟股，九十一年 160,000 仟股；發行：九十二年 138,835 仟股，九十一年 109,044 仟股	1,388,348	52	1,090,438	51
	固定資產 (附註二、八、十五及十 六)						資本公積				
	成 本					3211	股票發行溢價	159,030	6	213,552	10
1501	土 地	400,413	15	282,700	13		保留盈餘				
1521	房屋建築	330,225	12	290,622	14	3310	法定盈餘公積	103,740	4	68,602	3
1531	機器設備	182,107	7	143,506	7	3350	未分配盈餘	547,390	21	453,509	21
1681	其他設備	65,690	3	51,613	2	33XX	保留盈餘合計	651,130	25	522,111	24
15X1	成本合計	978,435	37	768,441	36	3420	累積換算調整數	321	-	6,694	-
15X9	減：累積折舊	131,940	5	140,154	7	3XXX	股東權益合計	2,198,829	83	1,832,795	85
1670	未完工程及預付設備款	72,816	3	15,850	1						
15XX	固定資產淨額	919,311	35	644,137	30						
	其他資產										
1830	遞延費用—淨額 (附註二)	93,555	3	84,979	4						
1860	遞延所得稅資產 (附註二及十)	19,420	1	15,039	1						
1880	其他 (附註二及十三)	5,448	-	5,734	-						
18XX	其他資產合計	118,423	4	105,752	5						
1XXX	資 產 總 計	\$ 2,664,326	100	\$ 2,161,435	100		負債及股東權益總計	\$ 2,664,326	100	\$ 2,161,435	100

後附之附註係本財務報表之一部分。

負責人：

經理人：

主辦會計：

威達電股份有限公司及其子公司

合併損益表

民國九十二年及九十一年一月一日至十二月三十一日

單位：新台幣仟元，惟
每股盈餘為元

代碼	九十二年年度		九十一年年度	
	金額	%	金額	%
4110 銷貨收入(附註二及十四)	\$3,003,149	102	\$2,367,760	103
4170 減：銷貨退回及折讓	<u>71,477</u>	<u>2</u>	<u>63,078</u>	<u>3</u>
4100 銷貨收入淨額	2,931,672	100	2,304,682	100
5110 銷貨成本(附註十一及十四)	<u>1,839,407</u>	<u>63</u>	<u>1,407,282</u>	<u>61</u>
調整未實現銷貨利益前之營業毛利	1,092,265	37	897,400	39
5920 聯屬公司間未實現銷貨利益(附註二)	-	-	20,550	1
5930 聯屬公司間已實現銷貨利益(附註二)	<u>11,255</u>	<u>1</u>	<u>-</u>	<u>-</u>
5910 營業毛利	<u>1,103,520</u>	<u>38</u>	<u>876,850</u>	<u>38</u>
營業費用(附註十一)				
6100 行銷費用	222,256	8	210,846	9
6200 管理費用	67,820	2	71,544	3
6300 研究發展費用	<u>176,544</u>	<u>6</u>	<u>171,360</u>	<u>8</u>
6000 營業費用合計	<u>466,620</u>	<u>16</u>	<u>453,750</u>	<u>20</u>
6900 營業利益	<u>636,900</u>	<u>22</u>	<u>423,100</u>	<u>18</u>
營業外收入及利益				
7110 利息收入	2,222	-	3,774	-
7130 處分固定資產利益	3,129	-	2	-
7140 處分投資利益(附註二)	5,027	-	3,886	-

(接次頁)

(承前頁)

代碼		九 十 二 年 度		九 十 一 年 度	
		金 額	%	金 額	%
7260	存貨跌價回升利益	\$ 8,168	-	\$ -	-
7480	什項收入	<u>14,535</u>	<u>1</u>	<u>14,113</u>	<u>1</u>
7100	營業外收入及利益				
	合計	<u>33,081</u>	<u>1</u>	<u>21,775</u>	<u>1</u>
	營業外費用及損失				
7510	利息費用	243	-	107	-
7521	採權益法認列之投資損失(附註二)	21,130	1	13,206	-
7522	其他投資損失(附註二)	6,271	-	2,055	-
7530	處分固定資產損失	1,970	-	143	-
7560	兌換損失—淨額(附註二及十八)	69,507	3	22,782	1
7570	存貨跌價及呆滯損失	-	-	19,241	1
7880	什項支出	<u>2,554</u>	<u>-</u>	<u>1,692</u>	<u>-</u>
7500	營業外費用及損失				
	合計	<u>101,675</u>	<u>4</u>	<u>59,226</u>	<u>2</u>
7900	稅前利益	568,306	19	385,649	17
8110	所得稅費用(附註二及十)	<u>29,171</u>	<u>1</u>	<u>34,268</u>	<u>2</u>
9600	本期淨利	<u>\$ 539,135</u>	<u>18</u>	<u>\$ 351,381</u>	<u>15</u>
代碼		稅 前	稅 後	稅 前	稅 後
9750	基本每股盈餘(附註十二)	<u>\$ 4.09</u>	<u>\$ 3.88</u>	<u>\$ 2.78</u>	<u>\$ 2.53</u>

後附之附註係本財務報表之一部分。

負責人：

經理人：

主辦會計：

威達電股份有限公司及其子公司

合併股東權益變動表

民國九十二年及九十一年一月一日至十二月三十一日

單位：除每股現金股利為新台幣
元外，餘係新台幣仟元

	股	本	資 本 公 積	保 留 盈 餘 (附 註 九 及 十)		累 積 換 算 調 整 數	股 東 權 益 合 計
	股 數 (仟 股)	金 額	(附 註 九)	法 定 盈 餘 公 積	未 分 配 盈 餘	(附 註 二)	
九十一年一月一日餘額	85,333	\$ 853,331	\$ 213,552	\$ 35,581	\$ 375,228	\$ 6,331	\$ 1,484,023
九十年度盈餘分配							
法定盈餘公積	-	-	-	33,021	(33,021)	-	-
股票股利—25%	21,333	213,332	-	-	(213,332)	-	-
董監事酬勞	-	-	-	-	(2,972)	-	(2,972)
員工紅利	2,378	23,775	-	-	(23,775)	-	-
九十一年度淨利	-	-	-	-	351,381	-	351,381
長期股權投資累積換算調整數之變動	-	-	-	-	-	363	363
九十一年十二月三十一日餘額	109,044	1,090,438	213,552	68,602	453,509	6,694	1,832,795
九十一年度盈餘分配							
法定盈餘公積	-	-	-	35,138	(35,138)	-	-
現金股利—每股 1.5 元	-	-	-	-	(163,566)	-	(163,566)
股票股利—20%	21,809	218,088	-	-	(218,088)	-	-
董監事酬勞	-	-	-	-	(3,162)	-	(3,162)
員工紅利	2,530	25,300	-	-	(25,300)	-	-
資本公積轉增資—5%	5,452	54,522	(54,522)	-	-	-	-
九十二年度淨利	-	-	-	-	539,135	-	539,135
長期股權投資累積換算調整數之變動	-	-	-	-	-	(6,373)	(6,373)
九十二年十二月三十一日餘額	138,835	\$ 1,388,348	\$ 159,030	\$ 103,740	\$ 547,390	\$ 321	\$ 2,198,829

後附之附註係本財務報表之一部分。

負責人：

經理人：

主辦會計：

威達電股份有限公司及其子公司

合併現金流量表

民國九十二年及九十一年一月一日至十二月三十一日

單位：新台幣仟元

	九十二年度	九十一年度
營業活動之現金流量		
本期淨利	\$ 539,135	\$ 351,381
調整項目		
未(已)實現銷貨毛利	(11,255)	20,550
提列(迴轉)呆帳損失	(10)	7,181
折舊費用	46,979	43,835
各項攤提	44,705	21,699
存貨跌價及呆滯損失(回升利益)	(8,168)	19,241
權益法認列之投資淨損	21,130	13,206
長期股權投資永久性跌價損失	6,271	2,055
處分固定資產損失(利益)	(1,159)	141
遞延所得稅	(27,212)	(17,969)
營業資產及負債之淨變動		
應收票據	12,228	(20,607)
應收帳款	(56,647)	(97,409)
應收關係人款項	26,497	(40,491)
其他金融資產	3,943	2,306
存貨	(189,363)	(107,117)
其他流動資產	(21,352)	(17,127)
預付退休金	140	96
應付票據	(522)	(495)
應付帳款	38,265	84,915
應付關係人款項	4,799	(21)
應付所得稅	9,244	(22,015)
應付費用	17,096	3,757
其他應付款項	67,890	91
其他流動負債	2,252	6,627
其他負債	-	(516)
營業活動之淨現金流入	<u>524,886</u>	<u>253,314</u>

(接次頁)

(承前頁)

	<u>九十二年度</u>	<u>九十一年度</u>
投資活動之現金流量		
短期投資減少(增加)	\$ 368,732	(\$ 348,629)
長期股權投資增加	(17,420)	(43,141)
購置固定資產	(333,157)	(27,930)
出售固定資產價款	23,895	174
質押定存單增加	-	87,448
遞延費用增加	(53,850)	(65,930)
其他資產增加	<u>48</u>	<u>583</u>
投資活動之淨現金流出	(<u>11,752</u>)	(<u>397,425</u>)
融資活動之現金流量		
發放現金股利	(163,566)	-
發放董監酬勞	(<u>3,162</u>)	(<u>2,972</u>)
融資活動之淨現金流出	(<u>166,728</u>)	(<u>2,972</u>)
本年度現金淨增加(減少)數	346,406	(147,083)
累積換算調整數	(2,191)	(613)
年初現金餘額	<u>224,465</u>	<u>372,161</u>
年底現金餘額	<u>\$ 568,680</u>	<u>\$ 224,465</u>
現金流量資訊之補充揭露：		
支付利息	<u>\$ 243</u>	<u>\$ 107</u>
支付所得稅	<u>\$ 47,143</u>	<u>\$ 74,253</u>
購置固定資產支付現金		
購置固定資產	\$ 345,335	\$ 26,819
應付設備款減少(增加)(帳列其他應付款項)	(<u>12,178</u>)	<u>1,111</u>
支付現金	<u>\$ 333,157</u>	<u>\$ 27,930</u>

後附之附註係本財務報表之一部分。

負責人：

經理人：

主辦會計：

威達電股份有限公司及其子公司

合併財務報表附註

民國九十二及九十一年度

(除另予註明者外，金額係以新台幣仟元為單位)

公司沿革及營業

威達電股份有限公司(本公司)於八十六年四月設立，主要從事電腦及其週邊設備之製造及買賣暨相關之進出口貿易業務。

子公司 ICP Inc.係於八十八年十二月設立於英屬維京群島，主要從事電腦及週邊設備買賣業務。本公司對該子公司之持股比例為 100%。

子公司 ICP Electronics Limited 係於八十九年十一月設立於薩摩亞，主要從事電腦及週邊設備買賣業務。本公司對該子公司之持股比例為 100%。

ICP Inc.之子公司 Armorlink Corporation 係於八十九年十月設立於美國，主要從事電腦及週邊設備買賣業務。ICP Inc.對該子公司之持股比例為 100%。

ICP Electronics Limited 之子公司 Fortunetec International Corporation 係於九十一年二月設立於模里西斯，主要從事電腦及週邊設備買賣業務。ICP Electronics Limited 對該子公司之持股比例為 100%。

Fortunetec International Corporation 之子公司芯發威達電子(上海)有限公司係於九十一年四月設立於中國上海，主要從事電腦產品銷售業務。Fortunetec International Corporation 對該子公司之持股比例為 100%。

本公司股票原自九十年三月三十日起於財團法人中華民國證券櫃檯買賣中心上櫃買賣。其後於九十一年八月二十六日起於台灣證券交易所上市買賣。

重要會計政策之彙總說明

本財務報表係依照證券發行人財務報告編製準則及一般公認會計原則編製。依照前述準則及原則編製財務報表時，本公司對於備抵呆

帳、存貨跌價損失、固定資產折舊及退休金等之提列，必須使用合理之估計金額，因估計通常係在不確定情況下作成之判斷，因此可能與將來實際結果有所差異。

重要會計政策彙總說明如下：

合併報表編製準則

本公司持有被投資公司普通股股權百分之五十以上之長期股權投資，且其總資產或營業收入達本公司各該項金額百分之十以上者，其財務報表予以編入合併財務報表。編製合併報表時，母子公司間重要交易及其餘額業已銷除。

本公司九十一年度合併財務報表個體包括本公司、ICP Inc.及Armorlink Corporation。另因本公司持股百分之百之子公司 ICP Electronics Limited(ICPEL)及其子公司 Fortunetec International Corporation，以及其子公司芯發威達（上海）有限公司，九十二年度經合併後其總資產已達本公司總資產百分之十以上，故於本年度併入合併財務報表個體。而本公司持股百分之百之子公司 Internet Application Technology Ltd.(IATL)之總資產及營業收入皆未達本公司各該項金額百分之十，因是不合併編製財務報表。九十一年度合併財務報表經予重編，俾配合九十二年度合併財務報表增列 ICPEL 等被投資公司。

資產與負債區分流動與非流動之標準

流動資產包括用途未受限制之現金，以及預期於一年內變現或耗用之資產；固定資產及其他不屬於流動資產之資產為非流動資產。流動負債為將於一年內清償之負債，負債不屬於流動負債者為非流動負債。

短期投資

主要係投資國內債券型基金受益憑證。短期投資係按總成本與總市價孰低計價。市價低於成本時，則提列備抵跌價損失；嗣後若市價回升，則應於已提列金額內予以沖回。出售或處分時其成本係按先進先出法計算。受益憑證之市價為期末淨資產價值。

備抵呆帳

備抵呆帳係按應收款項帳齡及收回可能性評估提列。

存 貨

存貨包括原物料、製成品及在製品，係以成本與市價孰低法評價。比較成本與市價孰低時，係以全體項目為比較基礎。存貨成本之計算採用加權平均法。存貨平時按標準成本計價，結帳日再予調整使其接近按加權平均法計算之成本。市價之決定，原物料為重置成本，製成品及在製品為淨變現價值。

長期股權投資

本公司對被投資公司持有表決權股份達百分之二十以上或具有重大影響力者，採用權益法評價。當被投資公司發生純益（或純損）時，按持股比例認列投資收益（或損失）；發放現金股利則作為投資成本減項。

持有被投資公司有表決權股份未達百分之二十且不具重大影響力者，採用成本法評價。若有證據顯示投資之價值確已減損，且回復之機會甚小時，則列為當年度損失，並以承認損失後之該投資帳面價值作為新成本。出售或移轉時之成本採用加權平均法計價。

固定資產

固定資產係按成本減累積折舊計價。重大改良及更新作為資本支出；修理及維護支出，則作為當年度費用。

固定資產之折舊，係採直線法依照下列耐用年數計提：房屋建築，二至五十五年；機器設備，二至八年；其他設備，二至七年。固定資產耐用年限屆滿仍繼續使用者，依原折舊方法按估計可繼續使用年限繼續提列折舊。

固定資產報廢或出售時，其相關成本及累積折舊均自帳上予以減除，處分固定資產之利益及損失列為當年度之營業外收入及費用。

遞延費用

遞延費用主係外購之軟體成本、技術使用費及土地使用權，軟體成本按三至五年平均攤銷，土地使用權以五十年平均攤銷，技術使用費按授權使用期間攤銷。

退休金

本公司退休金成本係按精算結果認列。未認列過渡性淨給付義務及退休金損益分別按十五年及員工平均剩餘服務年限，採用直線法平均攤銷。發生縮減或清償時，將縮減或清償損益列入當期淨退休金成本。

實際支付退休金時，先自退休基金撥付，倘有不足則先行沖轉退休金負債，不足時，再以撥付年度費用列帳。

產品售後服務保證

本公司對銷售貨品附有售後服務維修責任，依實際經驗酌予按銷貨成本估列，認列為銷貨發生年度費用。

遞延貸項

本公司與按權益法計價之被投資公司間之順流交易所產生之未實現利益之銷除比例，視本公司是否具有控制能力而定。若本公司對被投資公司具有控制能力，則其公司間未實現利益應予全部銷除。若本公司對被投資公司不具有控制能力，則其公司間未實現利益應按年底持股比例予以銷除。俟實現時始認列利益。

收入認列

銷貨收入原則上係於貨物所有權及顯著風險移轉於客戶時（視交易條件於貨物運出或貨物到達客戶指定交貨點）時認列，因其獲利過程大部分已完成，且已實現或可實現；銷貨退回及折讓係於實際發生年度列為銷貨之減項，相關銷貨成本則列為銷貨成本之減項。

銷貨收入係按本公司與買方所協議交易對價（考量商業折扣及數量折扣後）之公平價值衡量；惟銷貨收入之對價為一年期以內之應收款時，其公平價值與到期值差異不大且交易量頻繁，不按設算利率計算公平價值。

所得稅

所得稅係作跨期間之分攤。可減除暫時性差異及未使用投資抵減之所得稅影響數認列為遞延所得稅資產，並評估其可實現性，認列相關備抵評價金額；應課稅暫時性差異之所得稅影響數則認列為遞延所得稅負債。遞延所得稅資產或負債依其相關資產或負債之分類劃分為

流動或非流動項目，無相關之資產或負債者，依預期回轉期間劃分為流動或非流動項目。

購置機器設備、研究發展及人才培訓等支出所產生之所得稅抵減，採當期認列法。

以前年度應付所得稅之調整，列入當年度所得稅。

依所得稅法規定計算之未分配盈餘加徵百分之十所得稅，列為股東會決議年度之所得稅費用。

以外幣為準之交易事項

非遠期外匯買賣合約之外幣交易，按交易發生時之匯率換算新台幣金額入帳。外幣資產及負債於實際兌換或結清時，因適用不同匯率所發生之損失或利益，列為兌換或結清年度之損益。外幣資產及負債之資產負債表日餘額，按該日即期匯率予以換算，若有兌換差額，亦列為當年度損益；惟外幣長期投資按成本法計價者，若換算後之金額低於原始成本，兌換差額作為累積換算調整數並列於股東權益項下，若高於原始成本，則不予調整。外幣長期投資按權益法計價者，以被投資公司之外幣財務報表換算後所得之股東權益做為依據，兌換差額作為累積換算調整數並列於股東權益項下。

衍生性金融商品交易

避險性質之遠期外匯買賣合約，若為規避外幣債權債務者，於訂約日以該日之即期匯率衡量入帳。訂約日即期匯率與約定遠期匯率間之差額於合約期間攤銷認列為當年度損益，資產負債表日按該日即期匯率調整所產生之兌換差額，以及合約結清日產生之兌換差額，亦列為當年度損益。

遠期外匯買賣合約所產生之應收及應付款項餘額互為抵減，其差額列為資產或負債。

非以交易為目的賣出選擇權收取之權利金列為負債，買入選擇權支付之權利金則列為資產，於合約期間平均攤銷列為收入及費用。因履約而產生之損失或利益予以遞延並作為被避險項目損益或成本之調整。

以交易為目的賣出選擇權收取之權利金列為負債，買入選擇權支付之權利金則列為資產，履約而產生之損失或利益，列為當年度損失或利益。結帳日尚未履約者依當日選擇權合約之市價調整其資產或負債，並認列損失或利益。

科目重分類

本公司為配合九十二年度合併財務報表之表達，而將九十一年度合併財務報表若干科目予以重分類。

子公司財務報表之換算

為配合合併財務報表之編製，本公司投資國外子公司之財務報表，業經換算並以新台幣表達。資產及負債科目按資產負債表日匯率換算；股東權益按歷史匯率換算；損益科目則按當年度平均匯率換算。換算所產生之兌換差額，則列於股東權益項下「累積換算調整數」。

母子公司間已沖銷之重大交易事項

公 司 名 稱	沖 銷 科 目	金 額	交 易 對 象
威達電公司	應收關係人款項	\$ 51,344	ICP Inc.
威達電公司	遞延貸項	11,007	ICP Inc.
威達電公司	銷貨收入	190,591	ICP Inc.
威達電公司	未實現銷貨利益	11,007	ICP Inc.
威達電公司	銷貨成本	87	ICPEL
威達電公司	應收關係人款項	26,867	Armorlink
威達電公司	遞延貸項	13,320	Armorlink
威達電公司	銷貨收入	101,939	Armorlink
威達電公司	銷貨成本	17	Armorlink
威達電公司	未實現銷貨利益	13,320	Armorlink
威達電公司	已實現銷貨利益	9,638	Armorlink
ICP Inc.	存 貨	11,007	威達電公司
ICP Inc.	應付關係人款項	51,344	威達電公司
ICP Inc.	銷貨成本	179,584	威達電公司
ICP Inc.	應收關係人款項	76,844	芯發威達
ICP Inc.	遞延貸項	4,440	芯發威達
ICP Inc.	銷貨收入	77,832	芯發威達
ICP Inc.	未實現銷貨毛利	4,440	芯發威達
Armorlink	存 貨	13,320	威達電公司
Armorlink	應付關係人款項	26,867	威達電公司
Armorlink	銷貨收入	17	威達電公司
Armorlink	銷貨成本	98,257	威達電公司

(接次頁)

(承前頁)

公 司 名 稱	沖 銷 科 目	金 額	交 易 對 象
芯發威達	存 貨	\$ 4,440	ICP Inc.
芯發威達	應付關係人款項	76,844	ICP Inc.
芯發威達	銷貨成本	73,392	ICP Inc.
ICPEL	銷貨收入	87	威達電公司

現 金

	九 十 二 年 十二月三十一日	九 十 一 年 十二月三十一日
庫存現金	\$ 482	\$ 434
銀行支票及活期存款	399,359	201,907
定期存款，年利率九十二年 1.70-1.89%；九十一年 1.38- 1.85%	<u>168,839</u>	<u>22,124</u>
	<u>\$568,680</u>	<u>\$224,465</u>

短期投資

	九 十 二 年 十二月三十一日	九 十 一 年 十二月三十一日
受益憑證	<u>\$ 30,018</u>	<u>\$398,750</u>

存 貨

	九 十 二 年 十二月三十一日	九 十 一 年 十二月三十一日
原 物 料	\$240,773	\$195,859
在 製 品	41,301	36,793
製 成 品	<u>308,065</u>	<u>171,585</u>
	590,139	404,743
減：備抵跌價及呆滯損失	<u>43,255</u>	<u>53,217</u>
	<u>\$546,884</u>	<u>\$351,020</u>

截至九十二及九十一年底止，本公司存貨之投保金額皆為 361,283 仟元。

長期股權投資

	九 十 二 年 十 二 月 三 十 一 日		九 十 一 年 十 二 月 三 十 一 日	
	帳 列 金 額	持 股 %	帳 列 金 額	持 股 %
按權益法計價				
Acquire System Inc.	\$ 34,945	42.5	\$ 32,210	42.5
Internet Application Technology Ltd.	<u>15,226</u>	100	<u>31,591</u>	100
	50,171		63,801	
按成本法計價				
Netpower Technologies, Inc.	<u>5,613</u>	7.65	<u>3,752</u>	4.71
	<u>\$ 55,784</u>		<u>\$ 67,553</u>	

上述按權益法計價之長期股權投資及其相關之投資損益，係依據被投資公司經會計師查核之財務報表計算。

固定資產

	九 十 二 年 十 二 月 三 十 一 日	九 十 一 年 十 二 月 三 十 一 日
累積折舊		
房屋建築	\$ 41,120	\$ 31,555
機器設備	59,774	87,678
其他設備	<u>31,046</u>	<u>20,921</u>
	<u>\$131,940</u>	<u>\$140,154</u>

截至九十二及九十一年底止，本公司固定資產之投保金額分別為483,533仟元及470,537仟元。

股東權益

本公司依有關法令規定，資本公積除填補公司虧損外，不得使用，但超過票面金額發行股票所得之溢額產生之資本公積，得撥充股本，按股東原有股份之比例發給新股。以資本公積撥充股本時，每年撥充之金額，不得超過實收資本額百分之十。

本公司章程規定，每年度決算如有盈餘，應先提繳稅款，彌補以往年度虧損，次提百分之十為法定盈餘公積後其餘額依下列比例分配之：

董事及監察人酬勞百分之一至三。

員工紅利百分之三至二十。

其餘額加計以前年度未分配盈餘為累積可分配盈餘，由董事會擬具分派議案，提請股東會決議分派之。

上述盈餘分派案，應於次年度股東常會議決之，並於該年度入帳。

本公司分配盈餘時，必須依法令規定就當年度及其以前年度發生之股東權益減項金額，分別自當年度稅後盈餘或以前年度未分配盈餘提列特別盈餘公積，嗣後股東權益減項數額有迴轉時，得就迴轉部分分配盈餘。

依公司法規定，前述法定公積應按年繼續提列，直至其餘額達股本總額時止。法定公積得用以彌補虧損；且當該項公積已達實收股本百分之五十時，亦得以其半數撥充股本。

本公司正處營業成長期，為因應整體產業環境及業務規模拓展之需求，未來股利發放係考量公司中長期財務資本預算規劃，以平衡股利政策，追求穩健、永續經營的發展為目標。每年結算稅後盈餘，應依本公司章程規定提撥法定盈餘公積、董監酬勞及員工紅利，股東紅利則由董事會衡量以往發放情況、同業水準及未來營運能力等因素，擬具方案。原則上股東紅利為累積可分配盈餘之 50%-100%，其中現金部分至多為 50%，惟公司成立後之前 5 個完整會計年度，因屬公司成立初期，主要以發放新股方式發放股東紅利。

本公司董事會於九十二年四月二十八日擬議並於六月二十七日由股東常會通過之九十一年度盈餘分配案中，有關員工紅利及董監事酬勞之配發情形如下：

	金額 (仟元)	股數 (仟股)	佔九十一年底 流通在外普通 股股數之比例 (%)
員工紅利—以股票之方式發放	\$ 25,300	2,530	2.32
董監事酬勞—以現金方式發放	3,162		
合計	<u>\$ 28,462</u>		

若上述配發員工紅利及董監事酬勞係於九十一年度以費用列帳（員工股票紅利按面額計算），則九十一年度基本每股盈餘（稅後）將由 3.22 元減少為 2.96 元。

本公司九十二年度盈餘分配議案，截至會計師查核報告出具日止，尚未經董事會通過，有關董事會通過擬議及股東會決議盈餘分配情形，請至臺灣證券交易所之「公開資訊觀測站」查詢。

本公司若分配屬於八十六年度（含）以前未分配盈餘時，股東將不獲配股東可扣抵稅額。若分配屬於八十七年度（含）以後未分配盈餘時，除屬非中華民國境內居住者之股東外，其餘股東可獲配按股利分配日之稅額扣抵比率計算之股東可扣抵稅額。

所得稅

本年度所得稅費用構成項目如下：

	<u>九 十 二 年 度</u>	<u>九 十 一 年 度</u>
當年度應負擔所得稅	\$107,703	\$ 92,651
本年度新增投資抵減	(64,165)	(37,812)
遞延所得稅	(11,806)	(17,969)
以前年度所得稅調整	(7,540)	(10,609)
未分配盈餘加徵	<u>4,979</u>	<u>8,007</u>
所得稅費用	<u>\$ 29,171</u>	<u>\$ 34,268</u>

帳列稅前利益按法定稅率計算之所得稅與當年度應負擔所得稅之調節如下：

	<u>九 十 二 年 度</u>	<u>九 十 一 年 度</u>
按法定稅率計算之稅額	\$142,323	\$ 96,602
免稅所得	(46,008)	(20,949)
調節項目之所得稅影響數		
永久性差異	(1,257)	(971)
暫時性差異	<u>12,645</u>	<u>17,969</u>
當年度應負擔所得稅	<u>\$107,703</u>	<u>\$ 92,651</u>

九十二及九十一年底之應付所得稅已分別減除預付所得稅 34,283 仟元及 48,226 仟元。

遞延所得稅資產（負債）項目如下：

	九 十 二 年 十二月三十一日	九 十 一 年 十二月三十一日
流 動		
投資抵減	\$ 15,406	\$ -
存貨跌價損失	10,690	13,304
未實現兌換損失（利益）	10,269	(326)
未實現售後服務費	2,262	1,786
呆帳超限	1,398	2,355
其 他	<u>-</u>	<u>75</u>
遞延所得稅淨資產	<u>\$ 40,025</u>	<u>\$ 17,194</u>
非 流 動		
按權益法認列之投資淨損	\$ 8,710	\$ 7,384
未實現銷貨利益	7,951	6,520
長期股權投資永久性跌 價損失	3,158	1,590
其 他	(399)	(455)
遞延所得稅淨資產	<u>\$ 19,420</u>	<u>\$ 15,039</u>

九十二及九十一年底本公司用以計算遞延所得稅之稅率皆為 25%。

兩稅合一相關資訊：

九十二及九十一年底可扣抵稅額帳戶餘額分別為 35,438 仟元及 63,862 仟元。

九十二年度預計及九十一年度實際盈餘分配之稅額扣抵比率分別為 6.49% 及 16.96%。

截至九十二及九十一年底止，屬八十六年度（含）以前之未分配盈餘皆為 1,059 仟元。

本公司截至八十九年度止之營利事業所得稅及八十八年度止之未分配盈餘稅申報案件，業經稅捐稽徵機關核定。

本公司增資擴展生產可攜式電腦或精簡型電腦之投資計畫，已於九十年七月獲經濟部工業局核准為新興重要策略性產業，並獲財政部核准自九十年七月三十一日起連續五年內就其新增所得免徵營利事業所得稅。本公司增資擴展生產六十四位元以上個人電腦之投資計畫已於八十九年一月獲經濟部工業局核准符合重要科技事業適用範

圍，並於九十二年十二月取得完成證明。本公司增資擴展生產精簡型電腦之投資計劃亦已於九十一年九月獲經濟部工業局核准符合新興重要策略性產業適用範圍，並於九十二年七月取得完成證明。

子公司 ICP Inc.、ICPEL 及孫公司 Fortunetec International Corporation 依設立當地法律規定，免納所得稅賦。

曾孫公司芯發威達電子（上海）有限公司依當地稅法規定，自彌補虧損後之第一個獲利年度起，享受免除兩年且減半後三年之企業所得稅，目前尚未開始適用。

用人、折舊及攤銷費用

	九 十 二 年 度		合 計
	屬於營業成本者	屬於營業費用者	
用人費用			
薪資費用	\$ 170,421	\$ 188,340	\$ 358,761
勞健保費用	11,822	13,794	25,616
退休金費用	3,335	3,522	6,857
其他用人費用	4,232	2,326	6,558
折舊費用	32,810	14,169	46,979
攤銷費用	3,807	40,898	44,705
	<u>\$ 226,427</u>	<u>\$ 263,049</u>	<u>\$ 489,476</u>

每股盈餘

（單位：新台幣元）

	九 十 二 年 度		九 十 一 年 度	
	稅 前	稅 後	稅 前	稅 後
基本每股盈餘				
本期淨利	<u>\$ 4.09</u>	<u>\$ 3.88</u>	<u>\$ 2.78</u>	<u>\$ 2.53</u>

計算每股盈餘之分子及分母揭露如下：

	金 額 (分 子)		股數(分母) (仟 股)	每 股 盈 餘 (元)	
	稅 前	稅 後		稅 前	稅 後
九十二年度					
本期淨利	<u>\$568,306</u>	<u>\$539,135</u>			
基本每股盈餘					
屬於普通股股東之					
本期淨利	<u>\$568,306</u>	<u>\$539,135</u>	<u>138,835</u>	<u>\$4.09</u>	<u>\$3.88</u>

（接次頁）

(承前頁)

	金額 (分子)		股數(分母) (仟股)	每股盈餘 (元)	
	稅前	稅後		稅前	稅後
九十一年度					
本期淨利	\$385,649	\$351,381			
基本每股盈餘					
屬於普通股股東之					
本期淨利	\$385,649	\$351,381	138,835	\$2.78	\$2.53

計算每股盈餘時，無償配股之影響（參閱股東權益變動表及附註九）已列入追溯調整。九十一年度基本每股盈餘（稅後），因追溯調整，由3.22元減少為2.53元。

員工退休金

本公司對正式聘用之員工訂有退休辦法。依該辦法規定，退休金之給付係按其工作年資，年滿一年給與兩個基數，但超過十五年之工作年資（三十個基數）後，每滿一年給與一個基數，最高總數以四十五個基數為限。未滿半年者，以半年計，滿半年者以一年計。退休金基數的標準，係指核准退休前六個月之平均工資。

本公司每月按員工薪資總額之 2.3% 提撥退休準備金，交由本公司勞工退休準備金監督委員會管理，並以該委員會名義存入中央信託局。

本公司九十二及九十一年度退休金相關資訊揭露如下：

淨退休金成本：

	九十二年 度	九十一年 度
服務成本	\$ 6,210	\$ 4,750
利息成本	738	511
退休金資產之預期報酬	(449)	(353)
攤銷數	358	329
淨退休金成本	\$ 6,857	\$ 5,237

退休基金提撥狀況與帳載預付退休金之調節如下：

	九十二年 十二月三十一日	九十一年 十二月三十一日
給付義務		
既得給付義務	\$ -	\$ -
非既得給付義務	20,494	10,555
累積給付義務	20,494	10,555

(接次頁)

(承前頁)

	九 十 二 年 十二月三十一日	九 十 一 年 十二月三十一日
未來薪資增加之影響數	\$ 8,967	\$ 7,896
預計給付義務	29,461	18,451
退休基金資產公平價值	(20,796)	(13,823)
提撥狀況	8,665	4,628
未認列過渡性淨給付義務	(179)	(199)
未認列退休金損失	(9,150)	(5,234)
預付退休金(帳列其他資產)	(\$ 664)	(\$ 805)
依職工退休辦法之既得給付	\$ -	\$ -
退休金給付義務及計算淨退休 成本之假設為：		
折現率	3.50%	4.00%
未來薪資水準增加率	2.00%	3.00%
退休基金資產預期投資報酬率	2.75%	3.25%

關係人交易

除已於財務報表附註十六列示者外，本公司與關係人間之重大交易事項彙總如下：

關係人之名稱及關係

關 係 人 名 稱	與 本 公 司 之 關 係
Internet Application Technology Ltd. (IATL)	為本公司持股100%之被投資公司
上海艾比速電子貿易有限公司(艾比速)	為IATL持股100%之被投資公司
Aquire System Inc. (ASI)	為ICPEL持股42.5%之被投資公司
興威電腦(昆山)有限公司(興威)	為ASI持股100%之被投資公司

與關係人間之重大交易事項

	九 十 二 年 估各該 金 額 科目%	九 十 一 年 估各該 金 額 科目%
全年度		
銷貨收入淨額		
艾比速	\$107,313 4	\$195,964 9

(接次頁)

(承前頁)

	九 十 二 年		九 十 一 年	
	金	佔各該 額 科目%	金	佔各該 額 科目%
進 貨				
艾比速	\$ 40,374	-	\$ -	-
興 威	4,161	-	-	-
ASI	<u>2,844</u>	-	-	-
	<u>\$ 47,379</u>	-	<u>\$ -</u>	-
年 底				
應收關係人款項				
艾比速	<u>\$ 27,392</u>	<u>100</u>	<u>\$ 55,806</u>	<u>100</u>
應付關係人款項				
艾比速	\$ 1,280	64	\$ -	-
興 威	<u>710</u>	<u>36</u>	-	-
	<u>\$ 1,990</u>	<u>100</u>	<u>\$ -</u>	-
遞延貸項				
艾比速	<u>\$ 10,172</u>	<u>100</u>	<u>\$ 21,570</u>	<u>100</u>

本公司與關係人間之交易價格係按一般交易條件為之；款項之收付關係人為月結 30 天至 90 天，而非關係人為月結 60 天內或採預收貨款方式。

質抵押資產

下列資產業已提供作為進口貨物先放後稅應繳稅費及銀行綜合借款額度之擔保品：

	九 十 二 年 十二月三十一日	九 十 一 年 十二月三十一日
質押定存單	\$ 1,000	\$ 1,000
土 地	73,912	73,912
房屋建築—淨額	<u>76,296</u>	<u>77,784</u>
	<u>\$151,208</u>	<u>\$152,696</u>

重大承諾事項及或有事項

截至九十二年十二月三十一日止，本公司重大之承諾事項及或有負債如下：

為美國關係企業 Armorlink Corporation 向 Bristol Industrial I, LLC 承租辦公室及倉庫擔任連帶保證人。

本公司向 Oracle 訂立購買軟體、技術顧問服務及教育訓練之合約，供資訊部門專案使用，合約金額共計 24,947 仟元，截至九十二年十二月三十一日已支付 14,244 仟元。

本公司因新建廠辦大樓於九十二年七月簽訂工程合約計 107,619 仟元，截至九十二年十二月三十一日已支付 44,000 仟元。

已開立未使用之信用狀金額計 3,121 仟元。

重大期後事項

本公司於九十三年一月五日以每股 15 元，共 10,050 仟元取得長期股權投資－漢軍科技股份有限公司 670,000 股之股票，約佔該公司全部發行股數之百分之十一。

本公司於九十三年三月二日與他股東共同投資設立威芯科技股份有限公司，每股 10 元，發行股數 7,500,000 股，本公司投資 30,000 仟元，持有該公司全部發行股數之百分之四十。

本公司於九十三年三月二日與他股東共同投資設立威聯通科技股份有限公司，每股 10 元，發行股數 15,800,000 股，本公司投資 60,000 仟元，持有該公司全部發行股數之百分之三十八。

金融商品相關資訊

合約金額及信用風險

金融商品	九十二年十二月三十一日		九十一年十二月三十一日	
	合約金額	信用風險	合約金額	信用風險
外匯選擇權	\$ 11,000 仟歐元	\$ -	\$ -	\$ -
	5,930 仟英磅	-	-	-

信用風險係交易對象到期無法按約定條件履約之風險。因本公司之交易對象均為信用良好之銀行，預期不致產生重大信用風險。

市場價格風險

本公司從事非以交易為目的之外匯選擇權買賣合約即在規避外幣淨資產或淨負債之匯率風險，因是匯率變動產生之損益大致會與被避險項目之損益相抵銷，故市場價格風險並不重大。

本公司從事以交易為目的之外匯選擇權買賣合約，其未來發生損失或利益之可能性及其金額，端賴未來市場匯率變化而定。

流動性風險、現金流量風險及未來現金需求之金額、期間、不確定性

本公司從事非以交易為目的之外匯選擇權買賣合約即在規避外幣淨資產及淨負債之匯率變動風險，若上述選擇權合約履約，預計將於九十三年第一季產生 6,000 仟歐元之現金流出暨 6,441 仟美元之現金流入，本公司之營運資金足以支應，不致有重大之現金流量風險。

本公司從事以交易為目的之外匯選擇權買賣合約，預計將於九十三年第一季產生 5,000 仟歐元及 5,930 仟英磅之現金流出暨 14,851 仟美元之現金流入，本公司之營運資金足以支應，不致有重大之現金流量風險。

持有衍生性金融商品之種類、目的及達成該目的之策略

本公司非交易目的而持有之衍生性金融商品，主要係為規避外幣承諾因匯率變動產生之風險。本公司之避險策略係以達成能夠規避大部分市場價格風險為目的。本公司以與被避險項目公平價值變動呈高度負相關之衍生性金融商品作為避險工具，並作定期評估。

衍生性金融商品於財務報表上之表達方法

本公司九十二及九十一年度已承作且結清遠期外匯合約所產生之兌換淨損分別為 26,813 仟元及 7,660 仟元。

九十二年十二月三十一日因外匯選擇權合約所產生之款項為其他應付款 67,304 仟元，於九十二及九十一年度產生之兌換淨損分別為 25,704 仟元及 1,503 仟元。

金融商品之公平價值

非衍生性金融商品 資產	九十二年十二月三十一日		九十一年十二月三十一日	
	帳面價值	公平價值	帳面價值	公平價值
現金	\$568,680	\$568,680	\$224,465	\$224,465
短期投資	30,018	30,076	398,750	400,428
應收票據—淨額	14,812	14,812	27,016	27,016
應收帳款—淨額	293,033	293,033	237,032	237,032
應收關係人款項	27,392	27,392	55,806	55,806
其他金融資產	250	250	4,196	4,196

(接次頁)

(承前頁)

非衍生性金融商品	九十二年十二月三十一日		九十一年十二月三十一日	
	帳面價值	公平價值	帳面價值	公平價值
質押定存單	\$ 1,000	\$ 1,000	\$ 1,000	\$ 1,000
採權益法之長期 股權投資	50,171	50,171	63,801	63,801
採成本法之長期 股權投資	5,613	6,273	3,752	3,752
負債				
應付票據	109	109	631	631
應付帳款	236,490	236,490	198,300	198,300
應付關係人款項	1,990	1,990	-	-
應付費用	89,132	89,132	72,068	72,068
其他應付款	12,855	12,855	91	91
衍生性金融商品				
選擇權合約				
—以交易為目的	505,449	505,449	-	-
—非以交易為目的	257,070	221,688	-	-

本公司估計金融商品公平價值所使用之方法及假設如下：

短期金融商品以其在資產負債表上之帳面價值估計其公平價值，因為此類商品到期日甚近，其帳面價值應屬估計公平價值之合理基礎。此方法應用於現金、應收款項、其他金融資產、質押定存單、應付款項、應付費用及其他應付款。

短期投資屬開放型基金，係以資產負債表日每單位淨資產價值為公平市價。

長期股權投資因無市場價格可供參考，故以其股權淨值為其公平價值。

衍生性金融商品係以個別外匯選擇權合約銀行報價之每日結算價格，分別計算個別合約之公平價值。

附註揭露事項

及 重大交易事項相關資訊及轉投資事業相關資訊

資金貸與他人：無。

為他人背書保證：附表一。

期末持有有價證券情形：附表二。

累積買進或賣出同一有價證券之金額達新台幣一億元或實收資本額 20% 以上：附表三。

取得不動產之金額達新台幣一億元或實收資本額 20% 以上：附表四。

處分不動產之金額達新台幣一億元或實收資本額 20% 以上：無。

與關係人進、銷貨之金額達新台幣一億元或實收資本額 20% 以上：附表五。

應收關係人款項達新台幣一億元或實收資本額 20% 以上：無。

被投資公司名稱、所在地區...等相關資訊：附表六。

從事衍生性商品交易：請參閱附註十八。

大陸投資資訊：附表七。

部門別財務資訊

產業別資訊

本公司九十二及九十一年度主要均係生產銷售主機板等電腦週邊設備產品，應屬單一產業，故不適用。

地區別資訊

本公司九十二及九十一年度並無國外營運部門。

外銷銷貨資訊

本公司九十二及九十一年度外銷銷貨金額占損益表上銷貨收入淨額 10% 以上地區之明細如下：

	<u>九 十 二 年 度</u>		<u>九 十 一 年 度</u>	
	<u>金 額</u>	<u>所 占 比 例 (%)</u>	<u>金 額</u>	<u>所 占 比 例 (%)</u>
歐洲地區	\$ 950,793	33	\$ 779,484	34
美洲地區	941,931	32	565,583	24
亞洲地區	<u>589,798</u>	<u>20</u>	<u>570,049</u>	<u>25</u>
	<u>\$ 2,482,522</u>	<u>85</u>	<u>\$ 1,915,116</u>	<u>83</u>

重要客戶資訊

佔本公司銷貨收入總額 10% 以上之客戶如下：

客 戶 名 稱	九 十 二 年 度		九 十 一 年 度	
	金 額	所 占 比 例 (%)	金 額	所 占 比 例 (%)
客戶甲	\$ 386,485	13	\$ 80,000	3

威達電股份有限公司、子公司及其轉投資公司
為他人背書保證
民國九十二年年度

附表一

單位：新台幣仟元

背書保證者公司名稱	被背書保證對象		對單一企業背書保證之限額	本年度最高背書保證餘額	年底背書保證餘額	以財產擔保之背書保證金額	累計背書保證金額佔最近期財務報表淨值之比率	背書保證最高限額
	公司名稱	關係						
威達電股份有限公司	Armorlink Corporation	本公司持股 100% 之孫公司	\$277,670 (註一)	(註二)	(註二)	\$ -	-	\$555,339 (註三)

註一：本公司實收資本額之 20%。

註二：係為關係企業 Armorlink Corporation 在美國洛杉磯承租辦公室及倉庫約 26,650 平方英尺，於九十年五月二十三日與 Bristol Industrial I, LLC (德拉瓦州有限責任公司) 簽訂租賃合約所為之背書保證，本公司保證若 Armorlink Corporation 無法履行承租義務時，代其履行此義務並支付所有相關成本及費用。

註三：本公司實收資本額之 40%。

威達電股份有限公司、子公司及其轉投資公司

年底持有有價證券情形

民國九十二年十二月三十一日

附表二

單位：新台幣仟元

持有之公司	有價證券種類及名稱	與有價證券發行人之關係	帳列科目	年				備註
				股數 / 單位數	帳面金額 (註二)	持股比率 (%)	市價 (註三)	
威達電股份有限公司及其子公司	受益憑證							
	台育遠流債券基金		短期投資	1,771,428	\$ 20,018	-	\$ 20,054	
	盛華 1699 債券基金		短期投資	842,601.95	10,000	-	10,022	
	股票							
	ICP Electronics Limited (註四)	採權益法計價之被投資公司	長期股權投資	8,054,625	248,113	100.00	248,113	
	ICP Inc. (註四)	採權益法計價之被投資公司	長期股權投資	3,300,000	130,040	100.00	130,040	
	Internet Application Technology Ltd.	採權益法計價之被投資公司	長期股權投資	990,000	15,226	100.00	15,226	
	Netpower Technologies, Inc.	採成本法計價之被投資公司	長期股權投資	1,239,078	18,244	7.65	6,273	
ICP Electronics Limited	Fortunetec International Corp. (註四)	採權益法計價之被投資公司	長期股權投資	609,723	201,602 (註一)	100.00	201,602	
	Acquire System Inc.	採權益法計價之被投資公司	長期股權投資	127,500	34,945 (註一)	42.50	34,945	
ICP Inc.	Armorlink Corporation (註四)	採權益法計價之被投資公司	長期股權投資	14,000,000	71,114 (註一)	100.00	71,114	
Internet Application Technology Ltd.	上海艾比速電子貿易有限公司	採權益法計價之被投資公司	長期股權投資	-	8,460 (註一)	100.00	8,460	
Fortunetec International Corp.	芯發威達電子(上海)有限公司(註四)	採權益法計價之被投資公司	長期股權投資	-	198,276 (註一)	100.00	198,276	
Acquire System Inc.	興威電腦(昆山)有限公司	採權益法計價之被投資公司	長期股權投資	-	81,252 (註一)	100.00	82,091	

註一：按九十二年十二月三十一日之匯率 US\$1=NT\$33.97 換算。

註二：係未減除備抵跌價損失之帳面價值。

註三：受益憑證係九十二年十二月三十一日之淨資產價值，按權益法及成本法計價之被投資公司係以股權淨值為其公平市價。

註四：編製合併財務報表業已沖銷。

威達電股份有限公司、子公司及其轉投資公司
 累積買進或賣出同一有價證券之金額達新台幣一億元或實收資本額百分之二十以上
 民國九十二年年度

附表三

單位：仟元

買、賣之公司	有價證券種類及名稱	帳列科目	交易對象	關係	年初		入		出			年		底	
					股數/單位數	金額	股數/單位數	金額	股數/單位數	售價	帳面成本	處分利益	股數/單位數		金額
威達電股份有限公司	受益憑證														
	台育遠流債券基金	短期投資			-	\$ -	18,668,378.10	\$ 210,000	16,896,950.10	\$ 190,489	\$ 189,982	\$ 507	1,771,428	\$ 20,018	
	盛華 1699 債券基金	短期投資			5,186,745.48	60,000	16,819,639.09	198,000	21,163,782.62	248,887	248,000	887	842,601.95	10,000	
	景順美元儲備基金	短期投資			-	-	66,871.74	172,500	66,871.74	173,215	172,500	715	-	-	
	建宏短期固定資產收益基金	短期投資			-	-	389,945.60	171,500	389,945.60	171,765	171,500	265	-	-	
	統一全壘打債券基金	短期投資			3,830,507.70	50,000	7,560,062.10	97,000	11,390,569.80	147,748	147,000	748	-	-	
	股票														
	ICP Electronics Limited (註三)	長期股權投資	現金增資		4,202,400	131,877	3,852,225	131,006	-	-	14,770 (註一)	-	8,054,625	248,113	
ICP Electronics Limited	Fortunetec International Corp. (註三)	長期股權投資	現金增資		250,000	USD\$ 2,495	359,723	USD\$ 3,597	-	-	USD\$ 157 (註二)	-	609,723	USD\$ 5,935	
Fortunetec International Corp.	芯發威達電子(上海)有限公司(註三)	長期股權投資	現金增資			USD\$ 2,396		USD\$ 3,597	-	-	USD\$ 156 (註二)	-		USD\$ 5,837	

註一：包括按經會計師查核之九十二年年度財務報表認列投資損失 11,816 仟元及匯率換算影響數 2,954 仟元。

註二：係按經會計師查核之九十二年年度財務報表認列之投資損失。

註三：編製合併財務報表業已沖銷。

威達電股份有限公司、子公司及其轉投資公司
 取得不動產之金額達新台幣一億元或實收資本額百分之二十以上
 民國九十二年度

附表四

單位：新台幣仟元

取得之公司	財產名稱	交易日或事實發生日	交易金額	價款支付情形	交易對象	關係	交易對象為關係人者，其前次移轉資料			價格決定之參考依據	取得目的及使用之情形	其他約定事項	
							所有人	與公司之關係	移轉日期				
威達電股份有限公司	土地	92.01.08	\$ 9,866	已付清	王揚忠	—	—	—	—	\$ -	專業機構鑑價	廠房	—
	土地	92.03.12	90,164	已付清	三大鋼鐵股份有限公司	—	—	—	—	-	專業機構鑑價	興建廠房	—
	土地	92.06.27	17,683	已付清	王揚忠	—	—	—	—	-	專業機構鑑價	廠房	—

威達電股份有限公司、子公司及其轉投資公司
與關係人進、銷貨之金額達新台幣一億元或實收資本額百分之二十以上
民國九十二年度

附表五

單位：新台幣仟元

進(銷)貨之公司	交易對象	關係	交易情形				交易條件與一般交易不同之情形及原因		應收(付)票據、帳款		備註
			進(銷)貨	金額	佔總進(銷)貨之比率	授信期間	單價	授信期間	餘額	佔總應收(付)票據、帳款之比率	
威達電股份有限公司	ICP Inc. (註)	子公司	銷貨	\$ 190,591	7%	月結 90 天	\$ -	月結 60 天內或預收貨款方式	\$ 51,344	14%	
	Armorlink Corporation (註)	孫公司	銷貨	101,939	3%	月結 90 天	-	月結 60 天內或預收貨款方式	26,867	8%	
ICP Inc.	威達電股份有限公司 (註)	母公司	進貨	190,591	100%	月結 90 天	-	月結 60 天內或預收貨款方式	(51,344)	100%	
	上海艾比速電子貿易有限公司	聯屬公司	銷貨	107,313	49%	月結 90 天	-	月結 60 天內或預收貨款方式	27,392	24%	
Armorlink Corporation	威達電股份有限公司 (註)	聯屬公司	進貨	101,939	96%	月結 90 天	-	月結 60 天內或預收貨款方式	(26,867)	98%	

註：編製合併財務報表業已沖銷，詳見附註三。

威達電股份有限公司及其轉投資公司
被投資公司名稱、所在地區…等相關資訊
民國九十二年年度

附表六

單位：仟元

投資公司名稱	被投資公司名稱	所在地區	主要營業項目	原始投資金額		年底持有			被投資公司 本年度(損)益	本年度認列 之投資(損)益 (註三)	備註
				本年年底	去年年底	股數	比率	帳面金額(註二)			
威達電股份有限公司	ICP Electronics Limited (註四)	薩摩亞群島	控股公司及銷售電腦等相關產品	\$ 274,022	\$ 143,016	8,054,625	100	\$ 248,113	(\$ 11,816)	(\$ 11,816)	子公司
	ICP Inc. (註四)	英屬維京群島	控股公司及銷售電腦等相關產品	121,392	104,382	3,300,000	100	130,040	22,372	22,372	子公司
	Internet Application Technology Ltd.	薩摩亞群島	控股公司及銷售電腦等相關產品	42,833	42,833	990,000	100	15,226	(15,859)	(15,859)	子公司
ICP Electronics Limited	Fortunetec International Corp. (註四)	模里西斯	控股公司及銷售電腦等相關產品	USD\$ 6,097	USD\$ 2,500	609,723	100	201,602	(5,407)		孫公司
	Acquire System Inc.	模里西斯	控股公司及銷售電腦等相關產品	USD\$ 1,275	USD\$ 1,020	127,500	42.5	34,945	(12,404)		孫公司
ICP Inc.	Armorlink Corporation (註四)	美國	銷售電腦等相關產品	USD\$ 3,500	USD\$ 3,000	14,000,000	100	71,114	3,269		孫公司
Internet Application Technology Ltd.	上海艾比速電子貿易有限公司	中國大陸	物流中心，銷售電腦等相關產品	USD\$ 1,030	USD\$ 1,030	-	100	8,460	(15,519)		孫公司
Fortunetec International Corp.	芯發威達電子(上海)有限公司(註四)	中國大陸	物流中心，銷售電腦等相關產品	USD\$ 6,000	USD\$ 2,403	-	100	198,276	(5,366)		曾孫公司
Acquire System Inc.	興威電腦(昆山)有限公司	中國大陸	物流中心，銷售電腦等相關產品	USD\$ 2,783	USD\$ 1,300	-	100	81,252	(8,617)		曾孫公司

註一：除另予註明者外，幣別為新台幣。

註二：按 92.12.31 之匯率 US\$1=NT\$33.97 換算。

註三：按九十二年年度平均匯率 US\$1=NT\$34.41 換算。

註四：編製合併財務報表業已沖銷。

威達電股份有限公司
大陸投資資訊
民國九十二年度

附表七

單位：除另予註明者外，
餘係新台幣仟元

大陸被投資公司名稱	主要營業項目	實收資本額 (註一)	投資方式	本年年初自台灣匯出累積投資金額 (註一)	本年度匯出或收回投資金額		本年年底自台灣匯出累積投資金額 (註一)	本公司直接或間接投資之持股比例	本年度認列投資損失(註二)	年底投資帳面價值(註一)	截至本年年底已匯回投資收益
					匯出(註一)	收回(註一)					
ICP Electronics Limited 上海代表處(註三)	研發技術支援	不適用	透過第三地區投資設立公司再於大陸設立辦事處	\$ 15,908 (美金 468 仟元) (代表處營運週轉金)	\$ -	\$ -	\$ 15,908 (美金 468 仟元) (代表處營運週轉金)	-	\$ 241 (美金 7 仟元)	\$ 1,201 (美金 35 仟元)	\$ -
上海艾比速電子貿易有限公司	產業電腦產品之銷售業務	\$ 34,989 (美金 1,030 仟元)	透過第三地區投資設立公司再投資大陸公司	34,989 (美金 1,030 仟元)	-	-	34,989 (美金 1,030 仟元)	100%	15,519 (美金 451 仟元)	8,460 (美金 249 仟元)	-
興威電腦(昆山)有限公司	產業電腦產品之銷售業務	94,550 (美金 2,783 仟元)	透過第三地區投資設立公司再投資大陸公司	18,768 (美金 553 仟元)	21,415 (美金 630 仟元)	-	40,183 (美金 1,183 仟元)	42.50%	3,572 (美金 104 仟元)	34,532 (美金 1,017 仟元)	-
芯發威達電子(上海)有限公司(註五)	產業電腦產品之銷售業務	203,820 (美金 6,000 仟元)	透過第三地區投資設立公司再投資大陸公司	81,623 (美金 2,403 仟元)	122,198 (美金 3,597 仟元)	-	203,821 (美金 6,000 仟元)	100%	5,366 (美金 156 仟元)	198,276 (美金 5,837 仟元)	-

本年年底累計自台灣匯出赴大陸地區投資金額	經濟部投資審議會核准投資金額	依經濟部投資審議會規定赴大陸地區投資限額
\$294,901 (美金 8,681 仟元)	艾比速 101,910 (美金 3,000 仟元) 興威電腦 43,312 (美金 1,275 仟元) 芯發威達 336,303 (美金 9,900 仟元)	\$879,532

註一：按 92.12.31 之匯率 US\$1=NT\$33.97 換算。

註二：經台灣母公司簽證會計師查核簽證之財務報表，按 92/01-92/12 平均匯率 US\$1=NT\$34.41 換算。

註三：本公司申請撤銷經由 ICP Electronics Limited 間接於大陸設立上海代表處，已於九十二年四月二十二日經經濟部投資審議委員會核准。

註四：與大陸被投資公司直接或間接經由第三地區所發生之銷貨交易內容，請參閱附表五，截至九十二年十二月三十一日本公司經由 ICP Inc. 銷貨予大陸上海艾比速電子貿易有限公司及芯發威達電子(上海)有限公司遞延未實現銷貨利益分別為 7,479 仟元及 11,007 仟元。

註五：編製合併財務報表業已沖銷。

六、公司及其關係企業最近年度及截至年報刊印日止，發生財務週轉困難情事，對本公司財務狀況之影響：無。

七、最近二年度之財務預測及其達成情形

單位：新台幣仟元

項目	91 年度預測				92 年度預測				本年度 (93 年) 預測 (經簽證會計師核閱)
	(經簽證會計師核閱)		業經會計師簽證之報表		(經簽證會計師核閱)		業經會計師簽證之報表		
	原預測	更新 (正) 金額	達成數額	達成百分比 (%)	原預測	更新 (正) 金額	達成數額	達成百分比 (%)	
營業收入	2,400,000	-	2,273,115	95%	3,192,119	-	2,839,483	89%	3,800,000
營業成本	1,559,948	-	1,423,309	91%	2,015,389	-	1,809,353	90%	2,736,021
未實現銷貨利益	11,904	-	17,733	149%	2,552	-	5,728	224%	-
營業毛利	828,148	-	832,073	100%	1,174,118	-	1,024,402	87%	1,072,426
營業費用	420,257	-	403,323	96%	502,488	-	404,224	80%	497,616
營業損益	407,891	-	428,750	105%	671,690	-	620,178	92%	574,810
營業外收入	18,116	-	20,306	112%	49,068	-	33,115	67%	30,980
營業外支出	27,159	-	63,673	234%	16,799	-	85,329	508%	73,319
本期稅前損益	398,848	-	385,383	97%	703,959	-	567,964	81%	532,471
本期稅後損益	411,788	-	351,381	85%	616,655	-	539,135	87%	457,144

註 1：原預測數與實際達成數差異原因：不適用。

註 2：經臺灣證券交易所股份有限公司、財團法人中華民國證券櫃檯買賣中心及本會處罰者：無

陸、財務狀況及經營結果之檢討分析與風險管理

一、財務狀況

財務狀況之檢討與分析表

財務狀況比較分析表

項目	年度	92年度	91年度	差異	
				金額	%
流動資產		1,288,582	1,202,950	85,632	7%
長期投資		398,992	260,278	138,714	53%
固定資產		897,056	628,042	269,014	43%
其他資產		89,524	75,761	13,763	18%
資產總額		2,674,154	2,167,031	507,123	23%
流動負債		443,419	308,058	135,361	44%
其他負債		31,906	26,178	5,728	22%
負債總額		475,325	334,236	141,089	42%
股本		1,388,348	1,090,438	297,910	27%
資本公積		159,030	213,552	- 54,522	-26%
保留盈餘		651,130	522,111	129,019	25%
累積換算調整數		321	6,694	- 6,373	-95%
股東權益總額		2,198,829	1,832,795	366,034	20%

註 1. 公司最近二年度資產、負債及股東權益發生重大變動項目(前後期變動達百分之二十以上,且變動金額達新臺幣一千萬元者)之主要原因及其影響及未來因應計畫。

- (1) 長期股權投資變動主要係增加對子公司投資以擴大營運規模所致。
- (2) 固定資產變動主要係購置中興路及大同路廠辦並興建中興三廠所致。
- (3) 資產變動係因固定資產及長期投資增加所致。
- (4) 負債之變動係因流動負債增加所致。
- (5) 股本及資本公積之變動,係因盈餘及資本公積轉增資所致。
- (6) 保留盈餘之變動主要係本期淨利及轉增資之影響。
- (7) 股東權益之變動主要係保留盈餘增加所致。

註 2. 公司最近二年度流動負債及一年內到期之長期負債發生變動之主要原因及其影響與未來因應計畫。

- (1) 流動負債變動主要係從事衍生性金融商品交易之應付款增加所致。以流動資產支應。
- (2) 一年內到期之長期負債發生變動之主要原因及其影響與未來因應計畫:無。

二、經營結果

經營結果之檢討與分析表

(一) 經營結果比較分析表

單位：新臺幣仟元

項目	92年度	91年度	增(減)金額	變動比例%
營業收入總額	2,899,452	2,321,326	578,126	25
減：銷貨退回	(54,944)	(46,480)	8,464	18
銷貨折讓	(5,025)	(1,731)	3,294	190
營業收入淨額	2,839,483	2,273,115	566,368	25
營業成本	(1,809,353)	(1,423,309)	386,044	27
調整未實現銷貨利益前之營業毛利	1,030,130	849,806	180,324	21
加(減)：已(未)實現銷貨利益	(5,728)	(17,733)	(12,005)	(68)
營業毛利	1,024,402	832,073	192,329	23
營業費用	(404,224)	(403,323)	901	0
營業利益	620,178	428,750	191,428	45
營業外收入	33,115	20,306	12,809	63
營業外支出	(85,329)	(63,673)	21,656	34
繼續經營部門稅前淨利	567,964	385,383	182,581	47
所得稅費用	(28,829)	(34,002)	(5,173)	(15)
繼續經營部門稅後淨利	539,135	351,381	187,754	53

註1：最近二年度增減比例變動分析說明：

- (1) 營業收入增加，主要係美洲地區營業收入大幅成長所致。
- (2) 營業成本增加，主要係九十二年度營業收入增加，營業成本亦相對增加。
- (3) 未實現銷貨利益減少，主要係被投資公司存貨增加數減少所致。
- (4) 營業外收入增加，主要係九十二年度存貨跌價回升利益增加所致。
- (6) 所得稅費用減少，主要係九十二年度免稅所得增加所致。

註2：公司主要營業內容改變之原因（如變動係由於售價或成本之調整、產銷組合及數量之增減或新舊產品之更替所造成），若營運政策、市場狀況、經濟環境或其他內外因素已發生或預期將發生重大之變動，其事實及影響變動與對公司未來財務業務之可能影響及因應計畫：

92年度銷貨收入2,839,438仟元較91年度2,273,115仟元成長25%，主要成長因素來自新產品陸續上市，以及對美洲地區營業收入大幅成長所致。

註3：預期未來一年度銷售數量及其依據與公司預期銷售數量得以持續成長或衰退之主要影響因素：

依據本公司歷年來實際銷售業績成長狀況及今年行銷佈局，預期九十三年度之銷售量如下表：

主要產品	銷售數量(台,片)	銷售額(仟元)
工控主機板	426,100	1,534,131
產業電腦產品	129,533	1,355,194
產業電腦週邊產品	776,639	856,773
工控介面卡	50,256	53,902

本公司九十三年預計銷貨收入淨額 3,800,000 仟元，較九十二年度增加 960,517 仟元，約 34%，其持續成長之主要影響因素茲說明如下：

產業電腦產品

九十三年度預計銷貨收入較九十二年度增加 481,959 仟元，成長約 46%，主要成長動力來自兩大部分，一為系統整機專案（Panel PC 相關產品）OEM 市場，預計將在九十三年度下半年快速成長；另一為與他股東共同投資成立之威聯通科技股份有限公司，專注於 IA 產品（NAS, DVR, mail server, VPN）市場開發，對本公司九十三年度營收之貢獻。

工控主機板

九十三年度預計銷貨收入較九十二年度增加 267,820 仟元，約 25%，主要成長來自多款新產品切入不同產業應用所致。工控主機板市場因競爭激烈，致平均單價呈現下滑趨勢，惟本公司依靠研發創新優勢，預計將陸續推出多款 Intel 低耗電產品，擴展嵌入式市場之佔有率；並推出工業用系列的主機板，挾其長期供貨優勢，分佔目前使用商用主機板之醫療設備、Kiosk、ATM 以及 Gaming 等市場。另配合 CPU 模式能彈性升級的 ETX 架構，產品線亦趨完整，歷經一年的市場教育，亦將積極分佔 Embedded 應用市場。

產業電腦週邊產品

九十三年度預計銷貨收入較九十二年度增加 199,457 仟元，約成長 30%，主要係因隨著大尺寸的 LCD Monitor 的應用逐漸普及，且價格已達市場可接受程度，將加速汰換原本由 CRT Monitor 所主導的顯示器市場；另新推出高亮度 LCD Monitor 和相關套件，可應用於室外環境，將更受市場青睞；此外，本公司擁有完整的工業用電源供應器產品線，供給客戶多重選擇，可擴大商機。

工控介面卡

九十三年度預計銷貨收入較九十二年度增加 11,281 仟元，約成長 27%，主要係多媒體顯示卡、影像擷取卡及 MPEG4 影像壓縮卡持續導入市場。

(二) 營業毛利變動分析表

單位：新台幣仟元

	前後年度 增減 變動數	差異原因			
		售價不利 差異	成本價格 有利差異	銷售組合 不利差異	數量 有利差異
營業毛利	\$192,329	(\$119,508)	\$81,428	(\$187,446)	\$417,855
說明	主要係銷售數量增加所致。				

三、現金流量

現金流量分析

單位：新臺幣仟元

期初現金 餘額	全年來自營業活 動淨現金流量	全年現金流 出量	現金剩餘 (不足)數額	現金不足額之補救措施	
				投資計劃	理財計劃
112,637	544,501	307,841	349,297	-	-

1. 本年度現金流量變動情形分析：

- (1) 營業活動：主要係九十二年度營業收入大幅成長所致。
- (2) 投資活動：主要係九十二年度將短期投資處分變現所致。
- (3) 融資活動：主要係九十二年度發放現金股利所致。

2. 現金不足額之補救措施及流動性分析：

- (1) 現金不足額之補救措施：無
- (2) 流動性分析：

項 目 \ 年 度	九十二年	九十一年	增(減)比例 (%)
現金流量比率(%)	122.80	88.89	38
現金流量允當比率	86.98	86.73	-
現金再投資比率(%)	16.15	13.72	18

(3) 增減比例變動分析說明：

現金流量比率增加主要係九十二年度營業活動淨現金流量增加約270,658仟元所致。

3. 未來一年現金流動性分析：

單位：新台幣仟元

年初現金 餘額	預計全年來自 營業活動 淨現金流量	預計全年 現金流出量	預計現金剩餘 (不足)數額 + -	預計現金不足額 之補救措施	
				投資計劃	融資計劃
349,297	283,207	155,500	477,004	-	-

四、重大資本支出及其資金來源之檢討與分析

(一) 重大資本支出之運用情形及資金來源：

單位：新台幣仟元

計劃項目	實際或預期之資金來源	實際或預期完工日期	所需資金總額	實際或預定資金運用情形				
				89年度	90年度	91年度	92年度	93年度
投資海外子公司	自有資金	92.11	\$ 515,628	\$28,031	\$ 153,010	\$ 118,789	\$ 215,798	
購置廠辦大樓	自有資金	90.01	133,724		133,724			
購置軟體	自有資金	91.01-92.09	88,790		41,672	32,558	14,560	
購置廠房	自有資金	92.01-92.12	212,863			6,800	206,063	
購置廠房	自有資金	92.01-93.05	110,402				44,000	66,402

(二) 預計可能產生效益：

1. 預計可增加之產銷量、值及毛利

建置廠房係為提高產能，預計九十三年度可增加之產銷量、營收、毛利如下：

年 度	生產量 (台)	銷售量 (台)	銷售值 (仟元)	營業毛利 (仟元)
93年	172,404	130,085	1,790,027	320,283

2. 其他效益說明

A. 投資海外子公司：係公司多角化經營政策，以期拓展海外市場通路，增加競爭力，並提升營業額及海外市場佔有率。

B. 購置土地及廠辦大樓：係擴充廠區空間、增加產能，以提高市場佔有率。

C. 購置設計軟體，以提升企業內部之資訊流通效率及產品之設計效率。

五、最近年度轉投資政策及獲利或虧損之主要原因與其改善計畫及未來一年投資計畫：

轉投資分析表

項目	說明	金額（註）	政策	獲利或虧損之主要原因	改善計畫	未來其他投資計畫
ICP Electronics Limited		新台幣 131,006 仟元	轉投資 大陸	本期虧損 11,816 仟元係為提供技術支援及服務性質所致。	加強控管	-

註：本年度投資金額超過實收資本額百分之五者。

六、風險管理及評估：

（一）最近年度利率、匯率變動、通貨膨脹情形對公司損益之影響及未來因應措施：

本公司 92 年之總兌換虧損金額為 69,374 仟元，除衍生性金融商品，其中 16,857 仟元主要因為匯率變動幅度大所致，未來將訂定明確的外匯避險操作策略及嚴密控管作業流程，以降低匯率變動對公司損益之影響。

（二）最近年度從事高風險、高槓桿投資、資金貸與他人、背書保證及衍生性商品交易之政策、獲利或虧損之主要原因及未來因應措施：

1. 本公司 92 年度並無從事高風險、高槓桿投資、資金貸與他人之情事。
2. 背書保證部份：則係為關係企業 Armorlink Corporation 在美洛杉機承租辦公室及倉庫約 26,650 平方英尺，始於九十年五月二十三日與 Bristol Industrial I, LLC（德拉瓦州有限責任公司）簽訂租賃合約所為之背書保證，本公司保證若 Armorlink Corporation 無法履行承租義務時，代其履行此義務並支付所有相關成本及費用。
3. 衍生性商品交易部份：本公司所從事之衍生性商品交易係為規避匯率變動所產生之風險，92 年已承作且結清之預售遠期外匯合約及外匯選擇權合約各損失 26,813 仟元及 25,704 仟元，帳列『營業外支出-兌換淨損及其他』。損失之主要原因為避險時機失當，未來將再加強避險策略之操作技術。

(三) 最近年度研發計畫、未完成研發計畫之目前進度、須再投入之研發費用、預計完成量產時間、未來影響研發成功之主要因素：

未完成研發計畫	進度	須再投入之研發費用	預計完成量產時間	未來影響研發成功之主要因素
P3等級 INDUSTRIAL MOTHERBOARD	樣品測試	NT\$450,000	93/06	無
DUAL XEON網路平台	樣品測試	NT\$100,000	93/07	無
高階P4與具AGP介面之CPU CARD	樣品測試	NT\$100,000	93/07	無
第三代車用電腦	小量試產	NT\$200,000	93/05	無
醫規PANEL PC	測試中	NT\$2,500,000	93/07	無
UL C1D2 PANEL PC	測試中	NT\$2,500,000	93/08	無

(四) 最近年度國內外重要政策及法律變動對公司財務業務之影響及因應措施：

本公司為全球工業電腦之供應商，最近年度國內外重要政策及法律變動，並未對本公司之財務及業務有重大之影響。

(五) 最近年度科技改變對公司財務業務之影響及因應措施：無

(六) 最近年度企業形象改變對企業危機管理之影響及因應措施：

本公司一向秉持專業和誠信的經營原則，重視企業形象和風險控管，秉持企業永續經營之理念，積極創造利潤回饋股東。專業經營管理團隊，以穩健保守之態度處理財務資金並戮力於企業經營之外，並保持最佳之機動溝通能力，隨時透過各種通信及網路方式，與全球各地客戶、經銷夥伴及分公司聯絡。任何狀況均可隨時反應至公司高層主管，作最合適之應變。目前並無可預見的危機事項。

七、 其他重要事項：無

柒、上市上櫃公司治理運作情形

(一)上市上櫃公司治理運作情形及其與上市櫃公司治理實務守則差異情形及說明：

項目	運作情形	與上市上櫃公司治理實務守則差異情形及原因
<p>一、公司股權結構及股東權益</p> <p>(一) 公司處理股東建議或糾紛等問題之方式</p> <p>(二) 公司掌握實際控制公司之主要股東及主要股東之最終控制者名單之情形</p> <p>(三) 公司建立與關係企業風險控管機制及防火牆之方式</p>	<p>本公司設有發言人、代理發言人專人負責，若涉及法律問題，則請法務處協助處理。</p> <p>本公司股務交由股務代理公司負責，並設有股務專員了解股東結構，能隨時掌握控制。</p> <p>本公司已制定「特定公司集團企業及關係人交易作業程序」及內部控制、內部稽核等相關管理辦法作業系統做有效的風險控管。</p>	<p>-----</p> <p>-----</p> <p>-----</p>
<p>二、董事會之組成及職責</p> <p>(一) 公司設置獨立董事之情形</p> <p>(二) 定期評估簽證會計師獨立性之情形</p>	<p>本公司設有董事五人，並無獨立董事。</p> <p>已定期評估。</p>	<p>因公司原有董事皆具有專業知識與技能。故尚未執行。已由董事會研議中。未來將視需求對外尋求獨立董事。</p> <p style="text-align: center;">-----</p>

項目	運作情形	與上市上櫃公司治理實務守則差異情形及原因
三、監察人之組成及職責 (一) 公司設置獨立監察人之情形 (二) 監察人與公司之員工及股東溝通之情形	本公司設有監察人二人，並無獨立監察人。 本公司監察人經常至公司了解稽查業務財務狀況，與員工、股東有良好溝通管道，且有需求時隨時可藉電話或E-MAIL聯繫。	因公司原有監察人皆具有專業知識與技能能獨立行使監督之職權。故尚未執行。已由董事會研議中。未來將視需求對外尋求獨立監察人。 -----
四、建立與利害關係人溝通管道之情形	本公司與往來銀行員工、供應商及其他本公司之利害相關者皆保持良好之關係，秉持誠信原則，提供充足之經營資訊，適當維護其應有之合法權益。	-----
五、資訊公開 (一) 公司架設網站，揭露財務業務及公司治理資訊之情形 (二) 公司採行其他資訊揭露之方式（如架設英文網站、指定專人負責公司資訊之蒐集及揭露、落實發言人制度、法人說明會過程放置公司網站等）	本公司已架設網站： http://www.ieiworld.com/ 並定期揭露公司財務、業務等各項資訊。且經由聯結公開資訊觀測站方式揭露公司相關資訊。 本公司已設有專責部門及股務專人負責公司各項資訊之蒐集及發佈揭露。	----- -----
六、公司設置審計委員會等功能委員會之運作情形	本公司尚未設置審計委員會。	本公司已設監察人，且監察人經常審視公司運作及內部制度，已達到審計委員會之功能。且各項重大議案均經董事充分研討評估後才決議。未來將視需求考慮設置審計委員會。

項目	運作情形	與上市上櫃公司治理實務守則差異情形及原因
<p>七、公司如依據「上市上櫃公司治理實務守則」訂有公司治理實務守則者，請敘明其運作與所訂公司治理實務守則之差異情形： 本公司尚未訂有公司治理實務守則。</p>		
<p>八、其他有助於瞭解公司治理運作情形之重要資訊（如董事及監察人進修之情形、董事出席及監察人列席董事會狀況、風險管理政策及風險衡量標準之執行情形、保護消費者或客戶政策之執行情形、董事對利害關係議案迴避之執行情形、公司為董事及監察人購買責任保險之情形及社會責任等）：</p> <ol style="list-style-type: none"> 1. 有關董事及監察人進修之情形本公司已依臺灣證券交易所股份有限公司發布之「上市上櫃公司董事、監察人進修推行要點參考範例」之規定安培董事及監察人參加進修課程，並將本公司董事及監察人進修情形之相關資訊揭露於公開資訊觀測站。 2. 本公司已於93年1月為董事及監察人購買責任保險。 3. 因本公司尚未訂有公司治理實務守則，故其他運作情形尚未執行。 <p>註一：董事及監察人進修之情形，參考臺灣證券交易所股份有限公司發布之「上市上櫃公司董事、監察人進修推行要點參考範例」之規定。</p> <p>註二：如為證券商、投信投顧及期貨商者，應敘明風險管理政策、風險衡量標準及保護消費者或客戶政策之執行情形。</p>		

(二)公司如有訂定公司治理守則及相關規章者，應揭露其查詢方式：無。

(三)其他足以增進對公司治理運作情形之瞭解的重要資訊：無。

捌、特別記載事項

一、關係企業相關資料

(一) 關係企業合併營業報告書

1. 關係企業組織圖

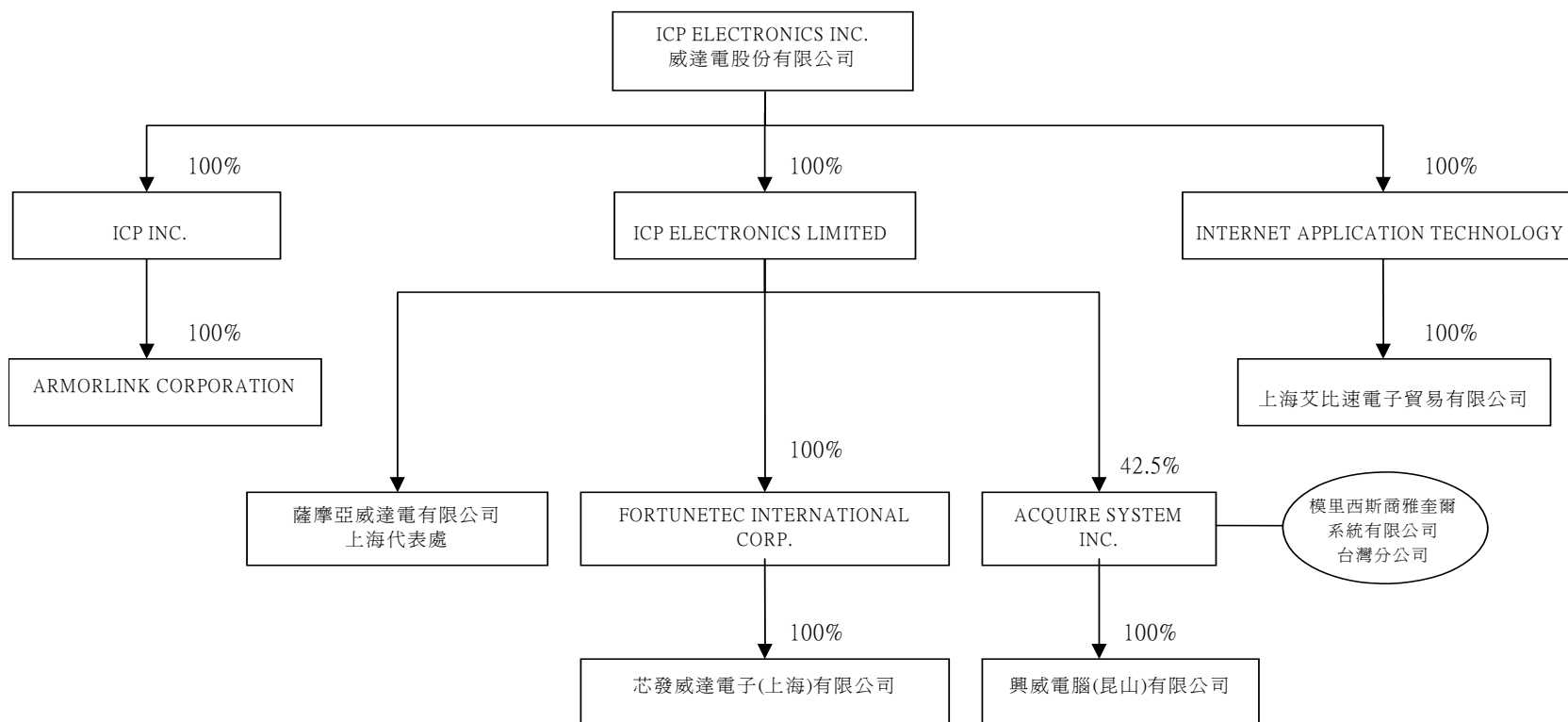

2. 關係企業基本資料

企業名稱	設立日期	地址	實收資本額	主要營業或生產項目
ICP Inc.	88.12.22	P. O. Box 957, Offshore Incorporations Centre, Road Town, Tortola, British Virgin Islands	USD\$3,300,000	電腦及周邊設備買賣業務
Armorlink Corporation	89.10.31	16751 Knott Ave. La Mirada, CA 90638	USD 3,500,000	電腦及周邊設備買賣業務
ICP Electronics Limited	89.11.17	P.O. Box217. Apia. SAMOA	USD 8,054,625	電腦及周邊設備買賣業務
Internet Application Technology Ltd.	90.05.16	P.O. Box217. Apia. SAMOA	USD 990,000	電腦及周邊設備買賣業務
上海艾比速電子貿易有限公司	90.09.12	上海市外高橋保稅區芬菊路 308 號 11 號廠房第二層西部位	USD 1,030,000	電腦及周邊設備買賣業務
ACQUIRE SYSTEM INC.	91.01.09	Suite 802, St James Court, St Denis Street, Port Louis, Mauritius.	USD 3,000,000	電腦及周邊設備買賣業務
FORTUNETEC INTERNATIONAL CORP.	91.02.08	Suite 802, St James Court, St Denis Street, Port Louis, Mauritius.	USD 6,097,225	電腦及周邊設備買賣業務
興威電腦(昆山)有限公司	91.03.01	江蘇省昆山市錦溪開發區錦溪鎮錦東路	USD 2,783,308	電腦及周邊設備買賣業務
芯發威達電子(上海)有限公司	91.04.05	上海市莘庄工業區中春路東申富路南	USD 6,000,000	電腦及周邊設備買賣業務

(1) 依公司法第 369 條之 3 推定為有控制與從屬關係公司：無。

(2) 整體關係企業經營業務所涵蓋之行業：

本公司及關係企業主要營業項目係電腦及其週邊設備之製造及買賣暨相關之進出口貿易業務。

3. 各關係企業董事、監察人及總經理資料

單位：股；%

企 業 名 稱	職 稱	姓 名 或 代 表 人	持 有 股 份	
			股 數 (股)	持 股 比 例
ICP Inc.	董 事	威達電股份有限公司法人代表：郭博達	3,300,000	100%
Armorlink Corporation	董事兼總經理	ICP Inc. 法人代表：劉其祥	14,000,000	100%
ICP Electronics Limited	董 事	威達電股份有限公司法人代表：郭博達	8,054,625	100%
Internet Application Technology Ltd.	董 事	威達電股份有限公司法人代表：郭博達	990,000	100%
上海艾比速電子貿易有限公司	董 事 長	Internet Application Technology Ltd. 法人代表：郭純琦	-	100%
	董事兼總經理	Internet Application Technology Ltd. 法人代表：李進益		
	董 事	Internet Application Technology Ltd. 法人代表：張雪清		
ACQUIRE SYSTEM INC.	董 事	ICP Electronics Limited. 法人代表：郭博達	127,500	42.5%
FORTUNETEC INTERNATIONAL CORP.	董 事	ICP Electronics Limited. 法人代表：郭博達	609,723	100%
興威電腦(昆山)有限公司	董 事	ACQUIRE SYSTEM INC. 法人代表：郭純琦	-	42.5%
芯發威達電子(上海)有限公司	董 事	FORTUNETEC INTERNATIONAL CORP. 法人代表：郭博達	-	100%

4. 各關係企業營運概況：

單位：新臺幣仟元

92年12月31日

企業名稱	資本額	資產總值	負債總額	淨值	營業收入	營業利益 (損失)	本期損益 (稅後)	每股盈餘 (元)(稅後)
ICP INC.	112,101	188,718	58,677	130,041	219,350	19,073	22,372	6.78
ARMORLINK CORPORATION	118,895	99,182	28,069	71,113	157,548	4,204	3,269	0.23
INTERNET APPLICATION TECHNOLOGY LTD.	33,630	15,376	150	15,226	-	(338)	(15,859)	(16.02)
ICP ELECTRONICS LIMITED	273,616	248,163	50	248,113	-	(1,145)	(11,816)	(1.47)
上海艾比速電子貿易有限公司	34,989	39,490	31,030	8,460	174,551	(9,676)	(15,519)	-
ACQUIRE SYSTEM INC.	101,910	83,751	1,528	82,223	6,336	(3,934)	(12,404)	(41.35)
FORTUNETEC INTERNATIONAL CORP.	207,123	201,632	30	201,602	-	(65)	(5,407)	(8.87)
興威電腦(昆山)有限公司	94,549	119,468	37,378	82,090	15,325	(7,720)	(8,617)	-
芯發威達電子(上海)有限公司	203,820	280,355	82,079	198,276	85,896	(5,345)	(5,366)	-

註：各關係企業皆外國公司，資本額、資產總值、負債總額及淨值相關數字係按民國九十二年十二月三十一日之兌換匯率（美元與新台幣為1:33.97，人民幣與台幣為1:4.1041）換算；營業收入、營業利益（損失）及本期損益係按民國九十二年度之平均匯率（美元與新台幣為1:34.41，人民幣與台幣為1:4.1573）換算為新台幣列示。

(二) 關係企業合併財務報表：

關係企業合併財務報表聲明書

本公司及其從屬公司民國九十二年度（自九十二年一月一日至十二月三十一日）之關係企業合併財務報表，係依「關係企業合併營業報告書關係企業合併財務報表及關係報告書編製準則」、相關法令及一般公認會計原則編製。

本公司編製之關係企業合併財務報表，無虛偽或隱匿之情事。

特此聲明

公司名稱：威達電股份有限公司

負責人：郭 博 達

中 華 民 國 九 十 三 年 三 月 四 日

威達電股份有限公司及其從屬公司
關係企業合併財務報表會計師複核報告

威達電股份有限公司 公鑒：

威達電股份有限公司及其從屬公司民國九十二年度之關係企業合併財務報表，業經本會計師依照「關係企業合併財務報表複核要點」，採行必要複核程序予以複核竣事。由於本會計師並未依照一般公認審計準則查核，因是無法對上開關係企業合併財務報表之整體是否允當表達表示意見。

依本會計師之複核結果，並未發現第一段所述威達電股份有限公司及其從屬公司民國九十二年度之關係企業合併財務報表有違反「關係企業合併營業報告書關係企業合併財務報表及關係報告書編製準則」、相關法令規定及一般公認會計原則而需作重大修正或調整之情事。

勤業眾信會計師事務所

會計師 鄺 蘋 會計師 許 秀 明

財政部證券暨期貨管理委員會核准文號
台財證六字第 0920123784 號

財政部證券暨期貨管理委員會核准文號
台財證六字第 0920123784 號

中 華 民 國 九 十 三 年 三 月 四 日



威達電股份有限公司及其從屬公司
關係企業合併資產負債表
民國九十二年十二月三十一日

單位：新台幣仟元，惟
每股面額為元

代 碼	資 產	九十二年十二月三十一日		代 碼	負 債 及 股 東 權 益	九十二年十二月三十一日	
		金 額	%			金 額	%
	流動資產				流動負債		
1100	現金 (附註四)	\$ 574,134	21	2100	短期借款 (附註九)	\$ 30,781	1
1110	短期投資 (附註二及五)	30,018	1	2120	應付票據	109	-
1120	應收票據—減備抵呆帳 30 仟元後之淨額 (附註二)	14,812	1	2140	應付帳款	241,152	9
1140	應收帳款—減備抵呆帳 8,954 仟元後之淨額 (附註二)	297,560	11	2150	應付關係人款項 (附註十四)	1,280	-
1150	應收關係人款項 (附註十四)	27,392	1	2160	應付所得稅 (附註二及十一)	23,860	1
1190	其他金融資產	271	-	2170	應付費用	91,929	3
1210	存貨—淨額 (附註二及六)	552,846	20	2210	其他應付款項 (附註二及十八)	80,159	3
1286	遞延所得稅資產 (附註二及十一)	40,025	1	2298	其他流動負債 (附註二)	23,547	1
1291	質押定存單 (附註十五)	1,000	-	21XX	流動負債合計	492,817	18
1298	其他流動資產	49,321	2				
11XX	流動資產合計	1,587,379	58		其他負債		
	長期股權投資 (附註二及七)			2881	遞延貸項—聯屬公司間利益 (附註二及十四)	10,172	-
142101	採權益法之長期投資	15,226	1	2883	其他股權	47,278	2
142102	採成本法之長期投資	5,613	-	2888	其 他	100	-
1421	長期股權投資合計	20,839	1	28XX	其他負債合計	57,550	2
	固定資產 (附註二、八、九、十五及十六)			2XXX	負債合計	550,367	20
	成 本				股東權益 (附註二、十及十一)		
1501	土 地	400,413	15	3110	股本—每股面額 10 元，額定：九十二年 180,000 仟股； 發行：九十二年 138,835 仟股	1,388,348	50
1521	房屋建築	369,036	13		資本公積		
1531	機器設備	238,330	9	3211	股票發行溢價	159,030	6
1681	其他設備	70,132	2		保留盈餘		
15X1	成本合計	1,077,911	39	3310	法定盈餘公積	103,740	4
15X9	減：累積折舊	137,136	5	3350	未分配盈餘	547,390	20
1670	未完工程及預付設備款	73,276	3	33XX	保留盈餘合計	651,130	24
15XX	固定資產淨額	1,014,051	37	3420	累積換算調整數	321	-
	其他資產			3XXX	股東權益合計	2,198,829	80
1830	遞延費用—淨額 (附註二、九及十五)	101,462	3				
1860	遞延所得稅資產 (附註二及十一)	19,420	1				
1880	其他 (附註二及十三)	6,045	-				
18XX	其他資產合計	126,927	4				
1XXX	資 產 總 計	\$ 2,749,196	100		負債及股東權益總計	\$ 2,749,196	100

後附之附註係本關係企業合併財務報表之一部分。

負責人：

經理人：

主辦會計：

威達電股份有限公司及其從屬公司

關係企業合併損益表

民國九十二年一月一日至十二月三十一日

單位：新台幣仟元，惟
每股盈餘為元

代 碼		金 額	%
4110	銷貨收入（附註二及十四）	\$ 3,014,513	102
4170	減：銷貨退回及折讓	<u>71,484</u>	<u>2</u>
4100	銷貨收入淨額	2,943,029	100
5110	銷貨成本（附註十二及十四）	<u>1,849,102</u>	<u>63</u>
	調整未實現銷貨利益前之營業毛利	1,093,927	37
5930	聯屬公司間已實現銷貨利益（附註二）	<u>11,255</u>	<u>-</u>
5910	營業毛利	<u>1,105,182</u>	<u>37</u>
	營業費用（附註十二）		
6100	行銷費用	222,256	7
6200	管理費用	80,923	3
6300	研究發展費用	<u>176,544</u>	<u>6</u>
6000	營業費用合計	<u>479,723</u>	<u>16</u>
6900	營業利益	<u>625,459</u>	<u>21</u>
	營業外收入及利益		
7110	利息收入	2,259	-
7130	處分固定資產利益	3,129	-
7140	處分投資利益（附註二）	5,027	-
7260	存貨跌價回升利益	8,168	-
7480	什項收入	<u>14,539</u>	<u>1</u>
7100	營業外收入及利益合計	<u>33,122</u>	<u>1</u>
	營業外費用及損失		
7510	利息費用	1,079	-
7521	採權益法認列之投資損失（附註二）	15,859	1

（接次頁）

(承前頁)

代 碼		金 額	%
7522	其他投資損失 (附註二)	\$ 6,271	-
7530	處分固定資產損失	1,970	-
7560	兌換損失—淨額 (附註二及十八)	69,597	2
7880	什項支出	2,560	-
7500	營業外費用及損失合計	<u>97,336</u>	<u>3</u>
7900	稅前利益	561,245	19
8110	所得稅費用 (附註二及十一)	<u>29,242</u>	<u>1</u>
8900	綜合純益	532,003	18
9400	其他股權淨損	<u>7,132</u>	<u>-</u>
9600	合併純益	<u>\$ 539,135</u>	<u>18</u>
代 碼		稅 前	稅 後
	基本每股盈餘—按發行在外之加權平均 股數 138,835 仟股計算		
9710	列計其他股權淨損前每股盈餘	\$ 4.04	\$ 3.83
9740AA	其他股權淨損	<u>0.05</u>	<u>0.05</u>
9750	基本每股盈餘	<u>\$ 4.09</u>	<u>\$ 3.88</u>

後附之附註係本關係企業合併財務報表之一部分。

負責人：

經理人：

主辦會計：

威達電股份有限公司及其從屬公司

關係企業合併財務報表附註

民國九十二年度

(除另予註明者外，金額係以新台幣仟元為單位)

公司沿革及營業範圍

威達電股份有限公司(本公司)於八十六年四月設立，主要從事電腦及其週邊設備之製造及買賣暨相關之進出口貿易業務。

子公司 ICP Inc.係於八十八年十二月設立於英屬維京群島，主要從事電腦及週邊設備買賣業務。本公司對該子公司之持股比例為 100%。

子公司 ICP Electronics Limited 係於八十九年十一月設立於薩摩亞，主要從事電腦及週邊設備買賣業務。本公司對該子公司之持股比例為 100%。

ICP Inc.之子公司 Armorlink Corporation 係於八十九年十月設立於美國，主要從事電腦及週邊設備買賣業務。ICP Inc.對該子公司之持股比例為 100%。

ICP Electronics Limited 之子公司 Fortunetec International Corporation 係於九十一年二月設立於模里西斯，主要從事電腦及週邊設備買賣業務。ICP Electronics Limited 對該子公司之持股比例為 100%。

Fortunetec International Corporation 之子公司芯發威達電子(上海)有限公司係於九十一年四月設立於中國上海，主要從事電腦產品銷售業務。Fortunetec International Corporation 對該子公司之持股比例為 100%。

ICP Electronics Limited 之從屬公司 Acquire System Inc.係於九十一年一月設立於模里西斯，主要從事電腦及週邊設備買賣業務。ICP Electronics Limited 對該從屬公司之持股比例為 42.5%。

Acquire System Inc.之子公司興威電腦(昆山)有限公司係於九十一年三月設立於中國昆山，主要從事電腦產品製造銷售業務。Acquire System Inc.對該子公司之持股比例為 100%。

本公司股票原自九十年三月三十日起於財團法人中華民國證券櫃檯買賣中心上櫃買賣。其後於九十一年八月二十六日起於台灣證券交易所上市買賣。

重要會計政策之彙總說明

本財務報表係依照證券發行人財務報告編製準則及一般公認會計原則編製。依照前述準則及原則編製財務報表時，本公司對於備抵呆帳、存貨跌價損失、固定資產折舊及退休金等之提列，必須使用合理之估計金額，因估計通常係在不確定情況下作成之判斷，因此可能與將來實際結果有所差異。

重要會計政策彙總說明如下：

關係企業合併財務報表編製準則

編製關係企業合併報表時，控制與從屬公司間重要交易及其餘額業已銷除。本關係企業合併財務報表編製主體除本公司外如下：

公 司 名 稱	關 係
ICP Inc.	本公司持股 100%
ICP Electronics Limited. (ICPEL)	本公司持股 100%
Armorlink Corporation	ICP Inc.持股 100%
Fortunetec International Corporation (FIC)	ICPEL 持股 100%
Acquire System Inc. (ASI)	ICPEL 持股 42.5%且與 ICPEL 執行董事相同
芯發威達電子(上海)有限公司	FIC 持股 100%
興威電腦(昆山)有限公司	ASI 持股 100%

本公司持股百分之百之子公司 Internet Application Technology Ltd.(IATL)之總資產及營業收入皆未達本公司各該項金額百分之十，因是未編入九十二年度關係企業合併財務報表。

資產與負債區分流動與非流動之標準

流動資產包括用途未受限制之現金，以及預期於一年內變現或耗用之資產；固定資產及其他不屬於流動資產之資產為非流動資產。流動負債為將於一年內清償之負債，負債不屬於流動負債者為非流動負債。

短期投資

主要係投資國內債券型基金受益憑證。短期投資係按總成本與總市價孰低計價。市價低於成本時，則提列備抵跌價損失；嗣後若市價回升，則應於已提列金額內予以沖回。出售或處分時其成本係按先進先出法計算。受益憑證之市價為年底淨資產價值。

備抵呆帳

備抵呆帳係按應收款項帳齡及收回可能性評估提列。

存貨

存貨包括原物料、製成品及在製品，係以成本與市價孰低法評價。比較成本與市價孰低時，係以全體項目為比較基礎。存貨成本之計算採用加權平均法。存貨平時按標準成本計價，結帳日再予調整使其接近按加權平均法計算之成本。市價之決定，原物料為重置成本，製成品及在製品為淨變現價值。

長期股權投資

本公司對被投資公司持有表決權股份達百分之二十以上或具有重大影響力者，採用權益法評價。當被投資公司發生純益（或純損）時，按持股比例認列投資收益（或損失）；發放現金股利則作為投資成本減項。

持有被投資公司有表決權股份未達百分之二十且不具重大影響力者，採用成本法評價。若有證據顯示投資之價值確已減損，且回復之機會甚小時，則列為當年度損失，並以承認損失後之該投資帳面價值作為新成本。出售或移轉時之成本採用加權平均法計價。

固定資產

固定資產係按成本減累積折舊計價。重大改良及更新作為資本支出；修理及維護支出，則作為當年度費用。

固定資產之折舊，係採直線法依照下列耐用年數計提：房屋建築，二至五十五年；機器設備，二至八年；其他設備，二至七年。固定資產耐用年限屆滿仍繼續使用者，依原折舊方法按估計可繼續使用年限繼續提列折舊。

固定資產報廢或出售時，其相關成本及累積折舊均自帳上予以減除，處分固定資產之利益及損失列為當年度之營業外收入及費用。

遞延費用

遞延費用主係外購之軟體成本、技術使用費及土地使用權，軟體成本按三至五年平均攤銷，土地使用權以五十年平均攤銷，技術使用費按授權使用期間攤銷。

退休金

本公司退休金成本係按精算結果認列。未認列過渡性淨給付義務及退休金損益分別按十五年及員工平均剩餘服務年限，採用直線法平均攤銷。

實際支付退休金時，先自退休基金撥付，倘有不足則先行沖轉退休金負債，不足時，再以撥付年度費用列帳。

產品售後服務保證

本公司對銷售貨品附有售後服務維修責任，依實際經驗酌予按銷貨成本估列，認列為銷貨發生年度費用。

遞延貸項

本公司與按權益法計價之被投資公司間之順流交易所產生之未實現利益之銷除比例，視本公司是否具有控制能力而定。若本公司對被投資公司具有控制能力，則其公司間未實現利益應予全部銷除。若本公司對被投資公司不具有控制能力，則其公司間未實現利益應按年底持股比例予以銷除。俟實現時始認列利益。

收入認列

銷貨收入原則上係於貨物所有權及顯著風險移轉於客戶時（視交易條件於貨物運出或貨物到達客戶指定交貨點）時認列，因其獲利過程大部分已完成，且已實現或可實現；銷貨退回及折讓係於實際發生年度列為銷貨之減項，相關銷貨成本則列為銷貨成本之減項。

銷貨收入係按本公司與買方所協議交易對價（考量商業折扣及數量折扣後）之公平價值衡量；惟銷貨收入之對價為一年期以內之應收款時，其公平價值與到期值差異不大且交易量頻繁，不按設算利率計算公平價值。

所得稅

所得稅係作跨期間之分攤。可減除暫時性差異及未使用投資抵減之所得稅影響數認列為遞延所得稅資產，並評估其可實現性，認列相關備抵評價金額；應課稅暫時性差異之所得稅影響數則認列為遞延所得稅負債。遞延所得稅資產或負債依其相關資產或負債之分類劃分為流動或非流動項目，無相關之資產或負債者，依預期回轉期間劃分為流動或非流動項目。

購置機器設備、研究發展及人才培訓等支出所產生之所得稅抵減，採當期認列法。

以前年度應付所得稅之調整，列入當年度所得稅。

依所得稅法規定計算之未分配盈餘加徵百分之十所得稅，列為股東會決議年度之所得稅費用。

以外幣為準之交易事項

非遠期外匯買賣合約之外幣交易，按交易發生時之匯率換算新台幣金額入帳。外幣資產及負債於實際兌換或結清時，因適用不同匯率所發生之損失或利益，列為兌換或結清年度之損益。外幣資產及負債之資產負債表日餘額，按該日即期匯率予以換算，若有兌換差額，亦列為當年度損益；惟外幣長期投資按成本法計價者，若換算後之金額低於原始成本，兌換差額作為累積換算調整數並列於股東權益項下，若高於原始成本，則不予調整。外幣長期投資按權益法計價者，以被投資公司之外幣財務報表換算後所得之股東權益做為依據，兌換差額作為累積換算調整數並列於股東權益項下。

衍生性金融商品交易

避險性質之遠期外匯買賣合約，若為規避外幣債權債務者，於訂約日以該日之即期匯率衡量入帳。訂約日即期匯率與約定遠期匯率間之差額於合約期間攤銷認列為當年度損益，資產負債表日按該日即期匯率調整所產生之兌換差額，以及合約結清日產生之兌換差額，亦列為當年度損益。

遠期外匯買賣合約所產生之應收及應付款項餘額互為抵減，其差額列為資產或負債。

非以交易為目的賣出選擇權收取之權利金列為負債，買入選擇權支付之權利金則列為資產，於合約期間平均攤銷列為收入及費用。因履約而產生之損失或利益予以遞延並作為被避險項目損益或成本之調整。

以交易為目的賣出選擇權收取之權利金列為負債，買入選擇權支付之權利金則列為資產，履約而產生之損失或利益，列為當年度損失或利益。結帳日尚未履約者依當日選擇權合約之市價調整其資產或負債，並認列損失或利益。

子公司財務報表之換算

為配合合併財務報表之編製，本公司投資國外從屬公司之財務報表，業經換算並以新台幣表達。資產及負債科目按資產負債表日匯率換算；股東權益按歷史匯率換算；損益科目則按當年度平均匯率換算。換算所產生之兌換差額，則列於股東權益項下「累積換算調整數」。

關係企業間已沖銷之重大交易事項

公 司 名 稱	沖 銷 科 目	金 額	交 易 對 象
威達電公司	應收關係人款項	\$ 51,344	ICP Inc.
威達電公司	遞延貸項	11,007	ICP Inc.
威達電公司	銷貨收入	190,591	ICP Inc.
威達電公司	未實現銷貨利益	11,007	ICP Inc.
威達電公司	銷貨成本	87	ICPEL
威達電公司	銷貨成本	2,844	ASI
威達電公司	應收關係人款項	26,867	Armorlink
威達電公司	遞延貸項	13,320	Armorlink
威達電公司	銷貨收入	101,939	Armorlink
威達電公司	銷貨成本	17	Armorlink
威達電公司	未實現銷貨利益	13,320	Armorlink
威達電公司	已實現銷貨利益	9,638	Armorlink
ICP Inc.	存 貨	11,007	威達電公司
ICP Inc.	應付關係人款項	51,344	威達電公司
ICP Inc.	銷貨成本	179,584	威達電公司
ICP Inc.	應收關係人款項	76,844	芯發威達
ICP Inc.	遞延貸項	4,440	芯發威達
ICP Inc.	銷貨收入	77,832	芯發威達
ICP Inc.	未實現銷貨毛利	4,440	芯發威達
ICPEL	銷貨收入	87	威達電公司

(接次頁)

(承前頁)

公 司 名 稱	沖 銷 科 目	金 額	交 易 對 象
ASI	銷貨收入	\$ 2,844	威達電公司
ASI	遞延貸項	604	興威電腦
ASI	銷貨收入	3,397	興威電腦
ASI	長期股權投資	1,048	興威電腦
ASI	未實現銷貨毛利	604	興威電腦
Armorlink	存 貨	13,320	威達電公司
Armorlink	應付關係人款項	26,867	威達電公司
Armorlink	銷貨收入	17	威達電公司
Armorlink	銷貨成本	98,257	威達電公司
芯發威達	存 貨	4,440	ICP Inc.
芯發威達	應付關係人款項	76,844	ICP Inc.
芯發威達	銷貨成本	73,392	ICP Inc.
芯發威達	應付關係人款項	710	興威電腦
芯發威達	銷貨成本	4,161	興威電腦
興威電腦	機器設備	1,731	ASI
興威電腦	累計折舊	289	ASI
興威電腦	銷貨成本	2,714	ASI
興威電腦	折舊費用	289	ASI
興威電腦	應收關係人款項	710	芯發威達
興威電腦	銷貨收入	4,161	芯發威達

現 金

庫存現金
銀行支票及活期存款
定期存款，年利率九十二年 1.70-1.89%

九 十 二 年
十二月三十一日
\$ 686
404,609
168,839
\$574,134

短期投資

受益憑證

九 十 二 年
十二月三十一日
\$ 30,018

存 貨

	九 十 二 年 十二月三十一日
原 物 料	\$243,200
在 製 品	43,807
製 成 品	<u>309,094</u>
	596,101
減：備抵跌價及呆滯損失	<u>43,255</u>
	<u>\$552,846</u>

截至九十二年底止，本公司存貨之投保金額為 362,132 仟元。

長期股權投資

	九十二年十二月三十一日	
	帳 列 金 額	持 股 %
按權益法計價		
Internet Application Technology Ltd.	\$ 15,226	100
按成本法計價		
Netpower Technologies, Inc.	<u>5,613</u>	7.65
	<u>\$ 20,839</u>	

上述按權益法計價之長期股權投資及其相關之投資損益，係依據被投資公司經會計師查核之財務報表計算。

固定資產

	九 十 二 年 十二月三十一日
累積折舊	
房屋建築	\$ 42,691
機器設備	62,392
其他設備	<u>32,053</u>
	<u>\$137,136</u>

截至九十二年底止，本公司固定資產之投保金額為 563,458 仟元。

短期借款

	九 十 二 年 十二月三十一日
綜合信用借款，九十三年九月到期，年利率 4.78%	<u>\$ 30,781</u>

截至九十二年底止，興威電腦（昆山）有限公司提供固定資產 38,810 仟元及土地使用權 7,907 仟元（帳列遞延費用）質押予銀行作為短期借款之擔保品。

截至九十二年底止，未使用之短期借款額度約 10,393 仟元。

股東權益

本公司依有關法令規定，資本公積除填補公司虧損外，不得使用，但超過票面金額發行股票所得之溢額產生之資本公積，得撥充股本，按股東原有股份之比例發給新股。以資本公積撥充股本時，每年撥充之金額，不得超過實收資本額百分之十。

本公司章程規定，每年度決算如有盈餘，應先提繳稅款，彌補以往年度虧損，次提百分之十為法定盈餘公積後其餘額依下列比例分配之：

董事及監察人酬勞百分之一至三。

員工紅利百分之三至二十。

其餘額加計以前年度未分配盈餘為累積可分配盈餘，由董事會擬具分派議案，提請股東會決議分派之。

上述盈餘分派案，應於次年度股東常會議決之，並於該年度入帳。

本公司分配盈餘時，必須依法令規定就當年度及其以前年度發生之股東權益減項金額，分別自當年度稅後盈餘或以前年度未分配盈餘提列特別盈餘公積，嗣後股東權益減項數額有迴轉時，得就迴轉部分分配盈餘。

依公司法規定，前述法定公積應按年繼續提列，直至其餘額達股本總額時止。法定公積得用以彌補虧損；且當該項公積已達實收股本百分之五十時，亦得以其半數撥充股本。

本公司正處營業成長期，為因應整體產業環境及業務規模拓展之需求，未來股利發放係考量公司中長期財務資本預算規劃，以平衡股利政策，追求穩健、永續經營的發展為目標。每年結算稅後盈餘，應依本公司章程規定提撥法定盈餘公積、董監酬勞及員工紅利，股東紅利則由董事會衡量以往發放情況、同業水準及未來營運能力等因素，擬具方案。原則上股東紅利為累積可分配盈餘之 50%-100%，其中現金

部分至多為 50%，惟公司成立後之前 5 個完整會計年度，因屬公司成立初期，主要以發放新股方式發放股東紅利。

本公司董事會於九十二年四月二十八日擬議並於六月二十七日由股東常會通過之九十一年度盈餘分配案中，有關員工紅利及董監事酬勞之配發情形如下：

	金額 (仟元)	股數 (仟股)	佔九十一年底 流通在外普通 股股數之比例 (%)
員工紅利—以股票之方式發放	\$ 25,300	2,530	2.32
董監事酬勞—以現金方式發放	3,162		
合計	<u>\$ 28,462</u>		

若上述配發員工紅利及董監事酬勞係於九十一年度以費用列帳（員工股票紅利按面額計算），則九十一年度基本每股盈餘（稅後）將由 3.22 元減少為 2.96 元。

本公司九十二年度盈餘分配議案，截至會計師查核報告出具日止，尚未經董事會通過，有關董事會通過擬議及股東會決議盈餘分派情形，請至臺灣證券交易所之「公開資訊觀測站」查詢。

本公司若分配屬於八十六年度（含）以前未分配盈餘時，股東將不獲配股東可扣抵稅額。若分配屬於八十七年度（含）以後未分配盈餘時，除屬非中華民國境內居住者之股東外，其餘股東可獲配按股利分配日之稅額扣抵比率計算之股東可扣抵稅額。

所得稅

本年度所得稅費用構成項目如下：

	九十二年度
當年度應負擔所得稅	\$107,774
本年度新增投資抵減	(64,165)
遞延所得稅	(11,806)
以前年度所得稅調整	(7,540)
未分配盈餘加徵	<u>4,979</u>
所得稅費用	<u>\$ 29,242</u>

帳列稅前利益按法定稅率計算之所得稅與當年度應負擔所得稅之調節如下：

	九 十 二 年 度
按法定稅率計算之稅額	\$142,394
免稅所得	(46,008)
調節項目之所得稅影響數	
永久性差異	(1,257)
暫時性差異	<u>12,645</u>
當年度應負擔所得稅	<u>\$107,774</u>

九十二年底之應付所得稅已減除預付所得稅 34,283 仟元。

遞延所得稅資產（負債）項目如下：

	九 十 二 年 十二月三十一日
流 動	
投資抵減	\$ 15,406
存貨跌價損失	10,690
未實現兌換損失	10,269
未實現售後服務費	2,262
呆帳超限	<u>1,398</u>
遞延所得稅淨資產	<u>\$ 40,025</u>
非 流 動	
按權益法認列之投資淨損	\$ 8,710
未實現銷貨利益	7,951
長期股權投資永久性跌價損失	3,158
其 他	(<u>399</u>)
遞延所得稅淨資產	<u>\$ 19,420</u>

九十二年底本公司用以計算遞延所得稅之稅率為 25%。

兩稅合一相關資訊：

九十二年底可扣抵稅額帳戶餘額為 35,438 仟元。

九十二年度預計盈餘分配之稅額扣抵比率為 6.49%。

截至九十二年底止，屬八十六年度（含）以前之未分配盈餘為 1,059 仟元。

本公司截至八十九年度止之營利事業所得稅及八十八年度止之未分配盈餘稅申報案件，業經稅捐稽徵機關核定。

本公司增資擴展生產可攜式電腦或精簡型電腦之投資計畫，已於九

十年七月獲經濟部工業局核准為新興重要策略性產業，並獲財政部核准自九十年七月三十一日起連續五年內就其新增所得免徵營利事業所得稅。本公司增資擴展生產六十四位元以上個人電腦之投資計劃已於八十九年一月獲經濟部工業局核准符合重要科技事業適用範圍，並於九十二年十二月取得完成證明。本公司增資擴展生產精簡型電腦之投資計劃亦已於九十一年九月獲經濟部工業局核准符合新興重要策略性產業適用範圍，並於九十二年七月取得完成證明。

子公司 ICP Inc.、ICPEL、孫公司 FIC 及從屬公司 ASI（除其台灣分公司外）依設立當地法律規定，免納所得稅賦。

曾孫公司芯發威達電子（上海）有限公司及興威電腦（昆山）有限公司依當地稅法規定，自彌補虧損後之第一個獲利年度起，享受免除兩年且減半後三年之企業所得稅，目前尚未開始適用。

用人、折舊及攤銷費用

	九	十	二	年	度
	屬於營業成本者		屬於營業費用者		合
					計
用人費用					
薪資費用	\$ 170,421		\$ 197,015		\$ 367,436
勞健保費用	11,822		14,537		26,359
退休金費用	3,335		3,522		6,857
其他用人費用	4,232		1,827		6,059
折舊費用	32,810		19,623		52,433
攤銷費用	3,807		41,069		44,876
	<u>\$ 226,427</u>		<u>\$ 277,593</u>		<u>\$ 504,020</u>

員工退休金

本公司對正式聘用之員工訂有退休辦法。依該辦法規定，退休金之給付係按其工作年資，年滿一年給與兩個基數，但超過十五年之工作年資（三十個基數）後，每滿一年給與一個基數，最高總數以四十五個基數為限。未滿半年者，以半年計，滿半年者以一年計。退休金基數的標準，係指核准退休前一個月之平均工資。

本公司每月按員工薪資總額之 2.3% 提撥退休準備金，交由本公司勞工退休準備金監督委員會管理，並以該委員會名義存入中央信託局。

本公司九十二年度退休金相關資訊揭露如下：

淨退休金成本：

	九 十 二 年 度
服務成本	\$ 6,210
利息成本	738
退休金資產之預期報酬	(449)
攤銷數	<u>358</u>
淨退休金成本	<u>\$ 6,857</u>

退休基金提撥狀況與帳載預付退休金之調節如下：

	九 十 二 年 十二月三十一日
給付義務	
既得給付義務	\$ -
非既得給付義務	<u>20,494</u>
累積給付義務	20,494
未來薪資增加之影響數	<u>8,967</u>
預計給付義務	29,461
退休基金資產公平價值	(<u>20,796</u>)
提撥狀況	8,665
未認列過渡性淨給付義務	(179)
未認列退休金損失	(<u>9,150</u>)
預付退休金（帳列其他資產）	(<u>\$ 664</u>)

依職工退休辦法之既得給付 \$ -

退休金給付義務及計算淨退休成本之假設為：

折現率	3.50%
未來薪資水準增加率	2.00%
退休基金資產預期投資報酬率	2.75%

關係人交易

除已於財務報表附註十六列示者外，本公司與關係人間之重大交易事項彙總如下：

關係人之名稱及關係

關 係 人 名 稱	與 本 公 司 之 關 係
Internet Application Technology Ltd. (IATL)	為本公司持股 100% 之被投資公司
上海艾比速電子貿易有限公司（艾比速）	為 IATL 持股 100% 之被投資公司

與關係人間之重大交易事項

	九	十	二	年
	金	額	佔各該	科目%
<u>全年度</u>				
銷貨收入淨額				
艾比速	\$107,313		4	
進貨				
艾比速	\$ 40,374		-	
<u>年底</u>				
應收關係人款項				
艾比速	\$ 27,392		100	
應付關係人款項				
艾比速	\$ 1,280		100	
遞延貸項				
艾比速	\$ 10,172		100	

本公司與關係人間之交易價格係按一般交易條件為之；款項之收付關係人為月結 30 天至 90 天，而非關係人為月結 60 天內或採預收貨款方式。

質抵押資產

下列資產業已提供作為本公司進口貨物先放後稅應繳稅費及銀行綜合信用借款額度之擔保品：

	九	十	二	年
	十二月三十一日			
質押定存單	\$	1,000		
土地		73,912		
房屋建築—淨額		115,106		
土地使用權（帳列遞延費用科目）		7,907		
		<u>\$197,925</u>		

重大承諾事項及或有事項

截至九十二年十二月三十一日止，本公司重大之承諾事項及或有負債如下：

為美國關係企業 Armorlink Corporation 向 Bristol Industrial I, LLC 承租辦公室及倉庫擔任連帶保證人。

本公司向 Oracle 訂立購買軟體、技術顧問服務及教育訓練之合約，供資訊部門專案使用，合約金額共計 24,947 仟元，截至九十二年十二月三十一日已支付 14,244 仟元。

本公司因新建廠辦大樓於九十二年七月簽訂工程合約計 107,619 仟元，截至九十二年十二月三十一日已支付 44,000 仟元。

已開立未使用之信用狀金額計 3,121 仟元。

重大期後事項

本公司於九十三年一月五日以每股 15 元，共 10,050 仟元取得長期股權投資－漢軍科技股份有限公司 670,000 股之股票，約佔該公司全部發行股數之百分之十一。

本公司於九十三年三月二日與他股東共同投資設立威芯科技股份有限公司，每股 10 元，發行股數 7,500,000 股，本公司投資 30,000 仟元，持有該公司全部發行股數之百分之四十。

本公司於九十三年三月二日與他股東共同投資設立威聯通科技股份有限公司，每股 10 元，發行股數 15,800,000 股，本公司投資 60,000 仟元，持有佔該公司全部發行股數之百分之三十八。

金融商品相關資訊

合約金額及信用風險

金 融 商 品	九 十 二 年 十 二 月 三 十 一 日	
	合 約 金 額	信 用 風 險
外匯選擇權	\$ 11,000 仟歐元 5,930 仟英磅	\$ - -

信用風險係交易對象到期無法按約定條件履約之風險。因本公司之交易對象均為信用良好之銀行，預期不致產生重大信用風險。

市場價格風險

本公司從事非以交易為目的之外匯選擇權買賣合約即在規避外幣淨資產或淨負債之匯率風險，因是匯率變動產生之損益大致會與被避險項目之損益相抵銷，故市場價格風險並不重大。

本公司從事以交易為目的之外匯選擇權買賣合約，其未來發生損失或利益之可能性及其金額，端賴未來市場匯率變化而定。

流動性風險、現金流量風險及未來現金需求之金額、期間、不確定性

本公司從事非以交易為目的之外匯選擇權買賣合約即在規避外幣淨資產及淨負債之匯率變動風險，若上述選擇權合約履約，預計將於九十三年第一季產生 6,000 仟歐元之現金流出暨 6,441 仟美元之現金流入，本公司之營運資金足以支應，不致有重大之現金流量風險。

本公司從事以交易為目的之外匯選擇權買賣合約，預計將於九十三年第一季產生 5,000 仟歐元及 5,930 仟英磅之現金流出暨 14,851 仟美元之現金流入，本公司之營運資金足以支應，不致有重大之現金流量風險。

持有衍生性金融商品之種類、目的及達成該目的之策略

本公司非交易目的而持有之衍生性金融商品，主要係為規避外幣承諾因匯率變動產生之風險。本公司之避險策略係以達成能夠規避大部分市場價格風險為目的。本公司以與被避險項目公平價值變動呈高度負相關之衍生性金融商品作為避險工具，並作定期評估。

衍生性金融商品於財務報表上之表達方法

本公司九十二年度已承作且結清遠期外匯合約所產生之兌換淨損為 26,813 仟元。

九十二年十二月三十一日因外匯選擇權合約所產生之款項為其他應付款 67,304 仟元，於九十二年度產生之兌換淨損為 25,704 仟元。

金融商品之公平價值

非衍生性金融商品	九十二年十二月三十一日	
	帳面價值	公平價值
<u>資產</u>		
現金	\$ 574,134	\$ 574,134
短期投資	30,018	30,076
應收票據—淨額	14,812	14,812
應收帳款—淨額	297,560	297,560
應收關係人款項	27,392	27,392
其他金融資產	271	271
質押定存單	1,000	1,000
採權益法之長期股權投資	15,226	15,226
採成本法之長期股權投資	5,613	6,273
<u>負債</u>		
短期借款	30,781	30,781
應付票據	109	109
應付帳款	241,152	241,152
應付關係人款項	1,280	1,280
應付費用	91,929	91,929
其他應付款	12,855	12,855
<u>衍生性金融商品</u>		
選擇權合約		
—以交易為目的	505,449	505,449
—非以交易為目的	257,070	221,688

本公司估計金融商品公平價值所使用之方法及假設如下：

短期金融商品以其在資產負債表上之帳面價值估計其公平價值，因為此類商品到期日甚近，其帳面價值應屬估計公平價值之合理基礎。此方法應用於現金、應收款項、其他金融資產、質押定存單、短期借款、應付款項、應付費用及其他應付款。

短期投資屬開放型基金，係以資產負債表日每單位淨資產價值為公平市價。

長期股權投資因無市場價格可供參考，故以其股權淨值為其公平價值。

衍生性金融商品係以個別外匯選擇權合約銀行報價之每日結算價格，分別計算個別合約之公平價值。

附註揭露事項

及 重大交易事項相關資訊及轉投資事業相關資訊

資金貸與他人：無。

為他人背書保證：附表一。

年底持有有價證券情形：附表二。

累積買進或賣出同一有價證券之金額達新台幣一億元或實收資本額 20% 以上：附表三。

取得不動產之金額達新台幣一億元或實收資本額 20% 以上：附表四。

處分不動產之金額達新台幣一億元或實收資本額 20% 以上：無。

與關係人進、銷貨之金額達新台幣一億元或實收資本額 20% 以上：附表五。

應收關係人款項達新台幣一億元或實收資本額 20% 以上：無。

被投資公司名稱、所在地區....等相關資訊：附表六。

從事衍生性商品交易：請參閱附註十八。

大陸投資資訊：附表七。

部門別財務資訊

產業別資訊

本公司九十二年度主要均係生產銷售主機板等電腦週邊設備產品，應屬單一產業，故不適用。

地區別資訊

本公司九十二年度並無國外營運部門。

外銷銷貨資訊

本公司九十二年度外銷銷貨金額占損益表上銷貨收入淨額 10%
以上地區之明細如下：

	九 十 二 年 度	
	金 額	所 占 比 例 (%)
歐洲地區	\$ 950,793	32
美洲地區	941,931	32
亞洲地區	<u>604,900</u>	<u>21</u>
	<u>\$ 2,497,624</u>	<u>85</u>

重要客戶資訊

佔本公司銷貨收入總額 10%以上之客戶如下：

	九 十 二 年 度	
	金 額	所 占 比 例 (%)
客戶甲	\$ 386,485	13

威達電股份有限公司及其從屬公司
為他人背書保證
民國九十二年度

附表一

單位：新台幣仟元

背書保證者公司名稱	被背書保證對象		對單一企業背書保證之限額	本年度最高背書保證餘額	年底背書保證餘額	以財產擔保之背書保證金額	累計背書保證金額佔最近期財務報表淨值之比率	背書保證最高限額
	公司名稱	關係						
威達電股份有限公司	Armorlink Corporation	本公司持股 100% 之孫公司	\$277,670 (註一)	(註二)	(註二)	\$ -	-	\$555,339 (註三)

註一：本公司實收資本額之 20%。

註二：係為關係企業 Armorlink Corporation 在美國洛杉磯承租辦公室及倉庫約 26,650 平方英尺，於九十年五月二十三日與 Bristol Industrial I, LLC(德拉瓦州有限責任公司) 簽訂租賃合約所為之背書保證，本公司保證若 Armorlink Corporation 無法履行承租義務時，代其履行此義務並支付所有相關成本及費用。

註三：本公司實收資本額之 40%。

威達電股份有限公司及其從屬公司

年底持有有價證券情形

民國九十二年十二月三十一日

附表二

單位：新台幣仟元

持有之公司	有價證券種類及名稱	與有價證券發行人之關係	帳列科目	年				備註
				股數 / 單位數	帳面金額 (註二)	持股比率 (%)	市價 (註三)	
威達電股份有限公司 及其從屬公司	受益憑證							
	台育遠流債券基金		短期投資	1,771,428	\$ 20,018	-	\$ 20,054	
	盛華 1699 債券基金		短期投資	842,601.95	10,000	-	10,022	
	股票							
	ICP Electronics Limited (註四)	採權益法計價之被投資公司	長期股權投資	8,054,625	248,113	100.00	248,113	
	ICP Inc. (註四)	採權益法計價之被投資公司	長期股權投資	3,300,000	130,040	100.00	130,040	
	Internet Application Technology Ltd.	採權益法計價之被投資公司	長期股權投資	990,000	15,226	100.00	15,226	
	Netpower Technologies, Inc.	採成本法計價之被投資公司	長期股權投資	1,239,078	18,244	7.65	6,273	
ICP Electronics Limited	Fortunetec International Corp. (註四)	採權益法計價之被投資公司	長期股權投資	609,723	201,602 (註一)	100.00	201,602	
ICP Inc.	Acquire System Inc. (註四)	採權益法計價之被投資公司	長期股權投資	127,500	34,945 (註一)	42.50	34,945	
Internet Application Technology Ltd.	Armorlink Corporation (註四)	採權益法計價之被投資公司	長期股權投資	14,000,000	71,114 (註一)	100.00	71,114	
Fortunetec International Corp.	上海艾比速電子貿易有限公司	採權益法計價之被投資公司	長期股權投資	-	8,460 (註一)	100.00	8,460	
Acquire System Inc.	芯發威達電子(上海)有限公司(註四)	採權益法計價之被投資公司	長期股權投資	-	198,276 (註一)	100.00	198,276	
	興威電腦(昆山)有限公司(註四)	採權益法計價之被投資公司	長期股權投資	-	81,252 (註一)	100.00	82,091	

註一：按九十二年十二月三十一日之匯率 US\$1=NT\$33.97 換算。

註二：係未減除備抵跌價損失之帳面價值。

註三：受益憑證係九十二年十二月三十一日之淨資產價值，按權益法及成本法計價之被投資公司係以股權淨值為其公平市價。

註四：編製關係企業合併財務報表業已沖銷。

威達電股份有限公司及其從屬公司

累積買進或賣出同一有價證券之金額達新台幣一億元或實收資本額百分之二十以上

民國九十二年度

附表三

單位：仟元

買、賣之公司	有價證券種類及名稱	帳列科目	交易對象	關係	年初		入		出			年底		
					股數/單位數	金額	股數/單位數	金額	股數/單位數	售價	帳面成本	處分利益	股數/單位數	金額
威達電股份有限公司	受益憑證													
	台育遠流債券基金	短期投資			-	\$ -	18,668,378.10	\$ 210,000	16,896,950.10	\$ 190,489	\$ 189,982	\$ 507	1,771,428	\$ 20,018
	盛華 1699 債券基金	短期投資			5,186,745.48	60,000	16,819,639.09	198,000	21,163,782.62	248,887	248,000	887	842,601.95	10,000
	景順美元儲備基金	短期投資			-	-	66,871.74	172,500	66,871.74	173,215	172,500	715	-	-
	建宏短期固定資產收益基金	短期投資			-	-	389,945.60	171,500	389,945.60	171,765	171,500	265	-	-
	統一全壘打債券基金	短期投資			3,830,507.70	50,000	7,560,062.10	97,000	11,390,569.80	147,748	147,000	748	-	-
	股票													
	ICP Electronics Limited (註三)	長期股權投資	現金增資		4,202,400	131,877	3,852,225	131,006	-	-	14,770 (註一)	-	8,054,625	248,113
ICP Electronics Limited	Fortunetec International Corp. (註三)	長期股權投資	現金增資		250,000	USD\$ 2,495	359,723	USD\$ 3,597	-	-	USD\$ 157 (註二)	-	609,723	USD\$ 5,935
Fortunetec International Corp.	芯發威達電子(上海)有限公司(註三)	長期股權投資	現金增資			USD\$ 2,396		USD\$ 3,597	-	-	USD\$ 156 (註二)	-		USD\$ 5,837

註一：包括按經會計師查核之九十二年度財務報表認列投資損失 11,816 仟元及匯率換算影響數 2,954 仟元。

註二：係按經會計師查核之九十二年度財務報表認列之投資損失。

註三：編製關係企業合併財務報表業已沖銷。

威達電股份有限公司及其從屬公司

取得不動產之金額達新台幣一億元或實收資本額百分之二十以上

民國九十二年度

附表四

單位：新台幣仟元

取得之公司	財產名稱	交易日或事實發生日	交易金額	價款支付情形	交易對象	關係	交易對象為關係人者，其前次移轉資料			價格決定之參考依據	取得目的及使用之情形	其他約定事項	
							所有人	與公司之關係	移轉日期				
威達電股份有限公司	土地	92.01.08	\$ 9,866	已付清	王揚忠	—	—	—	—	\$ -	專業機構鑑價	廠房	—
	土地	92.03.12	90,164	已付清	三大鋼鐵股份有限公司	—	—	—	—	-	專業機構鑑價	興建廠房	—
	土地	92.06.27	17,683	已付清	王揚忠	—	—	—	—	-	專業機構鑑價	廠房	—

威達電股份有限公司及其從屬公司
與關係人進、銷貨之金額達新台幣一億元或實收資本額百分之二十以上
民國九十二年度

附表五

單位：新台幣仟元

進(銷)貨公司	交易對象	關係	交易情形				交易條件與一般交易不同之情形及原因		應收(付)票據、帳款		備註
			進(銷)貨	金額	佔總進(銷)貨之比率	授信期間	單價	授信期間	餘額	佔總應收(付)票據、帳款之比率	
威達電股份有限公司	ICP Inc. (註)	子公司	銷貨	\$ 190,591	7%	月結 90 天	\$ -	月結 60 天內或預收貨款方式	\$ 51,344	14%	
	Armorlink Corporation (註)	孫公司	銷貨	101,939	3%	月結 90 天	-	月結 60 天內或預收貨款方式	26,867	8%	
ICP Inc.	威達電股份有限公司 (註)	母公司	進貨	190,591	100%	月結 90 天	-	月結 60 天內或預收貨款方式	(51,344)	100%	
	上海艾比速電子貿易有限公司	聯屬公司	銷貨	107,313	49%	月結 90 天	-	月結 60 天內或預收貨款方式	27,392	24%	
Armorlink Corporation	威達電股份有限公司 (註)	聯屬公司	進貨	101,939	96%	月結 90 天	-	月結 60 天內或預收貨款方式	(26,867)	98%	

註：編製關係企業合併財務報表業已沖銷，詳見附註三。

威達電股份有限公司及其從屬公司
被投資公司名稱、所在地區...等相關資訊
民國九十二年度

附表六

單位：仟元

投資公司名稱	被投資公司名稱	所在地區	主要營業項目	原始投資金額		年底持有			被投資公司 本年度(損)益	本年度認列 之投資(損)益 (註三)	備註
				本年年底	去年年底	股數	比率	帳面金額(註二)			
威達電股份有限公司	ICP Electronics Limited (註四)	薩摩亞群島	控股公司及銷售電腦等相關產品	\$ 274,022	\$ 143,016	8,054,625	100	\$ 248,113	(\$ 11,816)	(\$ 11,816)	子公司
	ICP Inc. (註四)	英屬維京群島	控股公司及銷售電腦等相關產品	121,392	104,382	3,300,000	100	130,040	22,372	22,372	子公司
ICP Electronics Limited	Internet Application Technology Ltd.	薩摩亞群島	控股公司及銷售電腦等相關產品	42,833	42,833	990,000	100	15,226	(15,859)	(15,859)	子公司
	Fortunetec International Corp. (註四)	模里西斯	控股公司及銷售電腦等相關產品	USD\$ 6,097	USD\$ 2,500	609,723	100	201,602	(5,407)		孫公司
	Acquire System Inc. (註四)	模里西斯	控股公司及銷售電腦等相關產品	USD\$ 1,275	USD\$ 1,020	127,500	42.5	34,945	(12,404)		孫公司
ICP Inc.	Armorlink Corporation (註四)	美國	銷售電腦等相關產品	USD\$ 3,500	USD\$ 3,000	14,000,000	100	71,114	3,269		孫公司
Internet Application Technology Ltd.	上海艾比速電子貿易有限公司	中國大陸	物流中心，銷售電腦等相關產品	USD\$ 1,030	USD\$ 1,030	-	100	8,460	(15,519)		孫公司
Fortunetec International Corp.	芯發威達電子(上海)有限公司(註四)	中國大陸	物流中心，銷售電腦等相關產品	USD\$ 6,000	USD\$ 2,403	-	100	198,276	(5,366)		曾孫公司
Acquire System Inc.	興威電腦(昆山)有限公司(註四)	中國大陸	物流中心，銷售電腦等相關產品	USD\$ 2,783	USD\$ 1,300	-	100	81,252	(8,617)		曾孫公司

註一：除另予註明者外，幣別為新台幣。

註二：按 92.12.31 之匯率 US\$1=NT\$33.97 換算。

註三：按九十二年度平均匯率 US\$1=NT\$34.41 換算。

註四：編製關係企業合併財務報表業已沖銷。

威達電股份有限公司及其從屬公司

大陸投資資訊

民國九十二年度

附表七

單位：除另予註明者外，
餘係新台幣仟元

大陸被投資公司名稱	主要營業項目	實收資本額 (註一)	投資方式	本年年初自台灣匯出累積投資金額 (註一)		本年度匯出或收回投資金額		本年年末自台灣匯出累積投資金額 (註一)	本公司直接或間接投資之持股比例	本年度認列投資損失(註二)	年底投資帳面價值(註一)	截至本年年末已匯回投資收益
				匯出(註一)	收回(註一)	匯出(註一)	收回(註一)					
ICP Electronics Limited 上海代表處(註三)	研發技術支援	不適用	透過第三地區投資設立公司再於大陸設立辦事處	\$ 15,908 (美金 468 仟元) (代表處營運週轉金)	-	\$ -	-	\$ 15,908 (美金 468 仟元) (代表處營運週轉金)	-	\$ 241 (美金 7 仟元)	\$ 1,201 (美金 35 仟元)	\$ -
上海艾比速電子貿易有限公司	產業電腦產品之銷售業務	\$ 34,989 (美金 1,030 仟元)	透過第三地區投資設立公司再投資大陸公司	34,989 (美金 1,030 仟元)	-	-	-	34,989 (美金 1,030 仟元)	100%	15,519 (美金 451 仟元)	8,460 (美金 249 仟元)	-
興威電腦(昆山)有限公司(註五)	產業電腦產品之銷售業務	94,550 (美金 2,783 仟元)	透過第三地區投資設立公司再投資大陸公司	18,768 (美金 553 仟元)	21,415 (美金 630 仟元)	-	-	40,183 (美金 1,183 仟元)	42.50%	3,572 (美金 104 仟元)	34,532 (美金 1,017 仟元)	-
芯發威達電子(上海)有限公司(註五)	產業電腦產品之銷售業務	203,820 (美金 6,000 仟元)	透過第三地區投資設立公司再投資大陸公司	81,623 (美金 2,403 仟元)	122,198 (美金 3,597 仟元)	-	-	203,821 (美金 6,000 仟元)	100%	5,366 (美金 156 仟元)	198,276 (美金 5,837 仟元)	-

本年年末累計自台灣匯出赴大陸地區投資金額	經濟部投資審議會核准投資金額	依經濟部投資審議會規定赴大陸地區投資限額
\$294,901 (美金 8,681 仟元)	艾比速 101,910 (美金 3,000 仟元) 興威電腦 43,312 (美金 1,275 仟元) 芯發威達 336,303 (美金 9,900 仟元)	\$879,532

註一：按 92.12.31 之匯率 US\$1=NT\$33.97 換算。

註二：經台灣母公司簽證會計師查核簽證之財務報表，按 92/01-92/12 平均匯率 US\$1=NT\$34.41 換算。

註三：本公司申請撤銷經由 ICP Electronics Limited 間接於大陸設立上海代表處，已於九十二年四月二十二日經經濟部投資審議委員會核准。

註四：與大陸被投資公司直接或間接經由第三地區所發生之銷貨交易內容，請參閱附表五，截至九十二年十二月三十一日本公司經由 ICP Inc. 銷貨予大陸上海艾比速電子貿易有限公司及芯發威達電子(上海)有限公司遞延未實現銷貨利益分別為 7,479 仟元及 11,007 仟元。

註五：編製關係企業合併財務報表業已沖銷。



(三) 關係報告書：

本公司非他公司之從屬公司，故無須編製關係報告書。

二、 內部控制制度執行狀況

(一) 內部控制聲明書

威達電股份有限公司
內部控制制度聲明書

日期：93 年04 月27 日

本公司民國92年01月01日至92年12月31日之內部控制制度，依據自行檢查的結果，謹聲明如下：

- 一、本公司確知建立、實施和維護內部控制制度係本公司董事會及經理人之責任，本公司業已建立此一制度。其目的係在對營運之效果及效率(含獲利、績效及保障資產安全等)、財務報導之可靠性及相關法令之遵循等目標的達成，提供合理的確保。
- 二、內部控制制度有其先天限制，不論設計如何完善，有效之內部控制制度亦僅能對上述三項目標之達成提供合理的確保；而且，由於環境、情況之改變，內部控制制度之有效性可能隨之改變。惟本公司之內部控制制度設有自我監督之機制，缺失一經辨認，本公司即採取更正之行動。
- 三、本公司係依據財政部證券暨期貨管理委員會訂頒「公開發行公司建立內部控制制度處理準則」(以下簡稱「處理準則」)規定之內部控制制度有效性之判斷項目，判斷內部控制制度之設計及執行是否有效。該「處理準則」所採用之內部控制制度判斷項目，係為依管理控制之過程，將內部控制制度劃分為五個組成要素：1. 控制環境，2. 風險評估，3. 控制作業，4. 資訊及溝通，及5. 監督。每個組成要素又包括若干項目。前述項目請參見「處理準則」之規定。
- 四、本公司業已採用上述內部控制制度判斷項目，檢查內部控制制度之設計及執行的有效性。
- 五、本公司基於前項檢查結果，認為本公司上開期間的內部控制制度(含對子公司之監理)，包括知悉營運之效果及效率目標達成之程度、財務報導之可靠性及相關法令之遵循有關的內部控制制度等之設計及執行係屬有效，其能合理確保上述目標之達成。
- 六、本聲明書將成為本公司年報及公開說明書之主要內容，並對外公開。上述公開之內容如有虛偽、隱匿等不法情事，將涉及證券交易法第二十條、第三十二條、第一百七十一條及第一百七十四條等之法律責任。
- 七、本聲明書業經本公司民國93年04月27日董事會通過，出席董事4人中，無人持反對意見，餘均同意本聲明書之內容，併此聲明。

威達電股份有限公司
董事長：郭博達
總經理：郭博達

(二) 委託會計師專案審查內部控制制度者，應揭露會計師審查報告：無

三、最近年度及截至年報刊印日止董事或監察人對董事會通過重要決議有不同意見且有記錄或書面聲明者，其主要內容：無

四、最近年度及截至年報刊印日止，私募有價證券辦理情形：無

五、最近年度及截至年報刊印日止子公司持有或處分本公司股票情形：無

六、最近年度及截至年報刊印日止，股東會及董事會之重要決議：

(一) 九十二年度股東常會重要決議內容：

1. 通過承認本公司九十一年度營業報告書及決算表冊案。

2. 通過承認本公司九十一年度盈餘分配案。

(1) 本公司九十一年度稅後盈餘為新台幣 351,381,646 元，加上期初未分配盈餘新台幣 102,127,470 元，本年度可供分配盈餘合計為新台幣 453,509,116 元。

(2) 依公司法及公司章程規定，除依法提列法定公積新台幣 35,138,165 元外，董監事酬勞新台幣 3,162,000 元；股東股票股利新台幣 218,088,000 元；現金股利 163,566,000 元；員工紅利新台幣 25,300,000 元，合計分派數為新台幣 445,254,165 元，未分派餘額新台幣 8,254,951 元，則保留於次年度再行分派。

(3) 配合所得稅法第六十六條之六關於稅額扣抵比率之計算，優先分配八十七年及以後年度之盈餘。

(4) 配合所得稅法第六十六條之九關於未分配盈餘之計算，優先分配屬九十一年度盈餘，如有不足再依序分配以往年度之盈餘。

(5) 提撥盈餘新台幣 163,566,000 元，發放股東現金股利，每股配發現金 1.5 元，計算至元為止，元以下捨去，俟本次股東常會通過後，授權董事會另訂除息基準日及發放日，辦理現金股利分派相關事宜。

3. 討論通過盈餘轉增資及資本公積轉增資案

(1) 本公司為業務發展需要，提升競爭力，擬以九十一年度股東紅利新台幣 218,088,000 元暨自資本公積項下提撥新台幣 54,522,000 元發行新股，每仟股配發250股，合計轉增資新台幣 272,610,000 元轉增資發行新股，每股面額壹拾元，共計發行新股 27,261,000 股。

(2) 轉增資案依配股基準日股東名冊所載股東持有股份比例分配之，每仟股無償配發250股。不足一股之畸零股得由股東自行拼湊整股，於配股基準日起五天內向本公司股務代理人金鼎綜合證券股份有

限公司股務代理部申請拼湊整股之登記，未辦理拼湊或拼湊後仍不足壹股部份按面額折付現金，計至元為止，其股份授權董事長洽特定人按面額認足之。

- (3) 擬自員工紅利全數提撥新台幣 25,300,000 元轉增資發行新股計 2,530,000 股，依本公司員工分紅入股管理辦法發放之。
 - (4) 本次增資後本公司之實收資本總額為 1,388,347,670 元，新股之權利義務與原股份相同。俟股東常會通過並呈主管機關核准後，擬請董事會另訂增資配股基準日配發之。
 - (5) 以上增資相關事宜如經主管機關核定修正或為因應客觀環境之營運需要，須予變更時，擬請股東會授權董事會全權處理之。
4. 討論通過修訂本公司「公司章程」案。
 5. 討論通過修訂本公司「資金貸與及背書保證處理程序」案。
 6. 討論通過修訂本公司「取得或處分資產處理程序」案。
 7. 討論通過本公司擇定新興重要策略性產業獎勵方法案。
 8. 董事及監察人全面改選案。

選舉結果：當選名單如下：

職稱	戶號	戶名	當選權數	備註
董事	4	郭博達	80,634,427	當選
董事	3	黃國誠	74,970,367	當選
董事	9	張雪清	68,795,677	當選
董事	36	李盈瑩	61,811,457	當選
董事	38	福旺來投資股份有限公司 代表人：熊國源	60,781,302	當選
監察人	154	李進益	70,531,458	當選
監察人	38	福旺來投資股份有限公司 代表人：陳傳宗	68,265,834	當選

9. 討論通過新任董事競業禁止之解除案。
10. 討論通過為董事、監察人購買董監事責任保險案。

(二) 九十二年度及截至年報刊印日止，董事會重要決議內容：

1. 92.01.10

決議通過變更本公司總經理及發言人。

原任之總經理及發言人為：王昭平先生。

新任之總經理：由本公司之董事長郭博達先生兼任。

新任之發言人：由本公司之業務處副總經理黃國誠先生接任。

2. 92.04.09

- (1) 決議通過承認本公司九十一年度財務報表。
- (2) 決議通過修訂本公司「公司章程」。
- (3) 決議通過修訂本公司「取得或處分資產處理程序」。
- (4) 決議通過擇定新興重要策略性產業獎勵方法乙案。
- (5) 決議通過制定本公司「董事會議事規則」。
- (6) 決議通過董事、監察人全面改選乙案。
- (7) 決議通過新任董事競業禁止之解除乙案。

- (8) 決議通過為董事、監察人購買董監事責任保險。
- (9) 決議通過本公司九十二年度股東常會召開之日期、時間、地點及主要議案內容。

3. 92.04.28

- (1) 決議通過本公司九十一年度盈餘分配案。
 - a. 本公司九十一年度稅後盈餘為新台幣 351,381,646 元，加上期初未分配盈餘新台幣 102,127,470 元，本年度可供分配盈餘合計為新台幣 453,509,116 元。
 - b. 依公司法及公司章程規定，除依法提列法定公積新台幣 35,138,165 元外，董監事酬勞新台幣 3,162,000 元；股東股票股利新台幣 218,088,000 元；現金股利 163,566,000 元；員工紅利新台幣 25,300,000 元，合計分派數為新台幣 445,254,165 元，未分派餘額新台幣 8,254,951 元，則保留於次年度再行分派。
 - c. 為配合財政部實施兩稅合一：「營利事業所得結算申報書」及「營利事業所得稅未分配盈餘申報書」之要求，於計算所得稅法第六十六條之六股東可扣抵稅額分配暨於計算所得稅法第六十六條之九應加徵 10%營利事業所得稅之未分配盈餘時，優先分配屬九十一年度盈餘，如有不足再依序分配以往年度之盈餘。
 - d. 提撥盈餘新台幣 163,566,000 元，發放股東現金股利，每股配發現金 1.5 元，計算至元為止，元以下捨去，俟本次股東常會通過後，授權董事會另訂除息基準日及發放日，辦理現金股利分派相關事宜。
- (2) 決議通過盈餘轉增資及資本公積轉增資案。
 - a. 本公司為業務發展需要，提升競爭力，擬以九十一年度股東紅利新台幣 218,088,000 元暨自資本公積項下提撥新台幣 54,522,000 元發行新股，每仟股配發 250 股，合計轉增資新台幣 272,610,000 元轉增資發行新股，每股面額壹拾元，共計發行新股 27,261,000 股。
 - b. 轉增資案依配股基準日股東名冊所載股東持有股份比例分配之，每仟股無償配發 250 股。不足一股之畸零股得由股東自行拼湊整股，於配股基準日起五天內向本公司股務代理人金鼎綜合證券股份有限公司股務代理部申請拼湊整股之登記，未辦理拼湊或拼湊後仍不足壹股部份按面額折付現金，計至元為止，其股份授權董事長洽特定人按面額認足之。
 - c. 擬自員工紅利全數提撥新台幣 25,300,000 元轉增資發行新股計 2,530,000 股，依本公司員工分紅入股管理辦法發放之。
 - d. 本次增資後本公司之實收資本總額為 1,388,347,670 元，新股之權利義務與原股份相同。
- (3) 決議通過承認本公司九十二年度財務預測。
- (4) 決議通過本公司「內部控制聲明書」。

4. 92. 06. 27

改選董事長案：經出席董事互推選郭博達為董事長

5. 92. 08. 28

- (1) 決議通過承認本公司九十二年上半年財務報表。
- (2) 決議通過本公司九十二年度增資發行新股及現金股利發放相關事宜。

6. 93. 03. 30

- (1) 決議通過承認本公司九十二年度財務報表。
- (2) 決議通過修訂本公司「公司章程」。
- (3) 決議通過修訂本公司「董事會議事規則」。
- (4) 決議通過擇定新興重要策略性產業獎勵方法。
- (5) 決議通過本公司轉投資新成立兩家公司：威芯科技股份有限公司及威聯通科技股份有限公司，持股各佔 40%及 38%。
- (6) 決議通過本公司工業用電腦事業部新設分割為威強工業電腦股份有限公司（以下簡稱威強公司，已於九十三年三月二十九日取得經濟部商業司公司名稱預查准予保留在案）。
- (7) 決議通過訂定新設公司之公司章程。
- (8) 決議通過本公司九十三年度股東常會召開之日期、時間、地點及主要議案內容。
- (9) 決議通過訂定本公司「員工認股權憑證發行及認股辦法」。

7. 93. 04. 27

- (1) 決議通過本公司九十二年度盈餘分配案。
 - a. 本公司九十二年度稅後盈餘為新台幣 539,135,445 元，加上期初未分配盈餘新台幣 8,254,951 元，本年度可供分配盈餘合計為新台幣 547,390,396 元。
 - b. 依公司法及公司章程規定，除依法提列法定公積新台幣 53,913,545 元外，董監事酬勞新台幣 4,852,000 元；股東股票股利新台幣 69,417,000 元，現金股利 208,252,000 元；員工紅利新台幣 38,817,000 元（其中新台幣 27,172,000 元轉增資發行新股；其餘新台幣 11,645,000 元則以現金方式發放），合計分派數為新台幣 375,251,545 元，未分派餘額新台幣 172,138,851 元，則保留於次年度再行分派。
 - c. 為配合財政部實施兩稅合一：「營利事業所得結算申報書」及「營利事業所得稅未分配盈餘申報書」之要求，於計算所得稅法第六十六條之六股東可扣抵稅額分配暨於計算所得稅法第六十六條之九應加徵 10% 營利事業所得稅之未分配盈餘時，優先分配屬九十二年度盈餘，如有不足再依序分配以往年度之盈餘。
 - d. 提撥盈餘新台幣 208,252,000 元，發放股東現金股利，每股配發現金 1.5 元，計算至元為止，元以下捨去，俟本次股東常會通過後，授權董事會另訂除息基準日及發放日，辦理現金股利分派相關事宜。

(2) 決議通過盈餘轉增資案

- a. 本公司為業務發展需要，提升競爭力，擬以九十二年度股東紅利新台幣 69,417,000 元轉增資發行新股，每仟股配發50股，每股面額壹拾元，共計發行新股 6,941,700股。
- b. 轉增資案依配股基準日股東名冊所載股東持有股份比例分配之，每仟股無償配發50股。不足一股之畸零股得由股東自行拼湊整股，於配股基準日起五天內向本公司股務代理人金鼎綜合證券股份有限公司股務代理部申請拼湊整股之登記，未辦理拼湊或拼湊後仍不足壹股部份按面額折付現金，計至元為止，其股份授權董事長洽特定人按面額認足之。
- c. 擬自員工紅利中提撥新台幣 27,172,000 元轉增資發行新股計 2,717,200 股，每股面額壹拾元，依本公司員工分紅入股管理辦法發放之。
- d. 本次增資後本公司之實收資本總額為 1,484,936,670 元，新股之權利義務與原股份相同。

(3) 決議通過修訂本公司「公司章程」。

(4) 決議通過承認本公司九十三年度財務預測。

(5) 決議通過本公司「內部控制聲明書」。

(6) 決議通過稽核主管人事異動案。

七、最近年度及截至年報刊印日止，公司及其內部人員依法被處罰、公司對其內部人員違反內部控制制度規定之處罰、主要缺失與改善情形：無。

八、其他必要補充說明事項：無

九、最近年度截至年報刊印日止，發生證交法第三十六條第二項第二條所定對股東權益或證券價格有重大影響之事項：無

威達電股份有限公司

董事長：郭博達

威 達 電 股 份 有 限 公 司
I C P E l e c t r o n i c s I n c .

公司地址：台北縣汐止市中興路 22 號 3 樓

電 話：(02)2690-2098

傳 真：(02)2690-2096

Address：3F,NO.22,CHUNG HSING RD.,
SHI CHI CITY,TAIPEI HSIEN,TAIWAN,R.O.C.

T e l：(02)2690-2098

F a x：(02)2690-2096