

股票代碼：3022

九十七年 年報

中華民國九十八年四月三十日 刊印



威達電股份有限公司
ICP Electronics, Inc.

設計

研發

製造

生產

配送

服務

UEMS
Service

威達電精製電子研發代工服務



本年報內容及本公司相關資訊可至下列網址查詢
公開資訊觀測站 <http://newmops.twse.com.tw>
本公司企業網站 <http://www.icpems.com>

一、本公司發言人、代理發言人：

發言人：

姓 名：陳怡蓉

職 稱：專案經理

電 話：(02)2690-2098

E-mail：emilychen@icpems.com

代理發言人：

姓 名：吳珮瑩

職 稱：專員

電 話：(02)2690-2098

E-mail：pamelawu@icpems.com

二、總公司及工廠所在地：

總公司：台北縣汐止市中興路 22 號 3 樓

汐止廠：台北縣汐止市大同路一段 306 號 2、3、13 樓及 306-3 號 3、5、13 樓

中興廠：台北縣汐止市中興路 22 號 2、3、4 樓及 5 樓之 2, 之 3, 之 7、32 號 5、6 樓及 34 號 5、6 樓

電 話：(02)2690-2098

傳 真：(02)2690-2096

三、辦理股票過戶機構：

名 稱：金鼎綜合證券股份有限公司

地 址：台北市大安區敦化南路 2 段 97 號地下 2 樓

電 話：(02)2705-8280

網 址：<http://www.tisc.com.tw>

四、最近年度財務報告簽證會計師：

事務所名稱：勤業眾信會計師事務所

會計師姓名：林淑婉、郭政弘

地 址：台北市民生東路三段 156 號 12 樓

電 話：(02)2545-9988

網 址：www.deloitte.com.tw

五、海外有價證券掛牌買賣之交易場所名稱及查詢該海外有價證券資訊之方式：無

六、公司網址：<http://www.icpems.com>

§ 目 錄 §

壹、致股東報告書	1
一、九十七年度營業報告	1
二、九十八年度營業計畫概要	2
三、未來公司發展策略	3
四、外部競爭環境、法規環境及總體經營環境之影響.....	4
五、結語.....	5
貳、公司概況	6
一、設立日期.....	6
二、公司沿革	6
參、公司治理報告	9
一、公司組織	9
二、董事、監察人、總經理、副總經理、協理、各部門及分支機構主管資 料.....	11
三、公司治理運作情形	20
四、會計師公費資訊	28
五、更換會計師資訊	29
六、公司之董事長、總經理、負責財務或會計之經理人，最近一年內曾任職 於簽證會計師所屬事務所或其相關企業情事.....	29
七、最近年度及截至年報刊印日止，董事、監察人、經理人及持股比例超過 百分之十之股東股權移轉及股權質押變動情形.....	30
八、持股比例佔前十名之股東，其相互間之關係資訊.....	31
九、董事、監察人、經理人及公司直接或間接控制之事業對同一轉投資事業 之綜合持股比例.....	32
肆、募資情形	33
一、資本及股份	33
二、公司債辦理情形	40
三、特別股辦理情形	41
四、海外存託憑證辦理情形	41
五、員工認股權憑證辦理情形	42
六、併購或受讓他公司股份發行新股辦理情形.....	43
七、資金運用計畫執行情形	44
伍、營運概況	48
一、業務內容	48
二、市場及產銷概況	57
三、最近二年度及截至年報刊印日止從業員工資料.....	65
四、環保支出資訊	66
五、勞資關係	66
六、重要契約	67

陸、財務概況	68
一、最近五年度簡明資產負債表、損益表、會計師及其查核意見.....	68
二、最近五年度財務分析.....	70
三、最近年度財務報告之監察人審查報告.....	73
四、最近年度財務報表.....	74
五、最近年度經會計師查核簽證之母子公司合併財務報表：.....	120
六、公司及其關係企業最近年度及截至年報刊印日止，發生財務週轉困難情事，對本公司財務狀況之影響.....	175
柒、財務狀況及經營結果之檢討分析與風險事項	176
一、財務狀況.....	176
二、經營結果.....	177
三、現金流量.....	178
四、最近年度重大資本支出對財務業務之影響：.....	179
五、最近年度轉投資政策、其獲利或虧損之主要原因、改善計畫及未來一年投資計畫.....	179
六、最近年度及截至年報刊印日止風險事項分析評估.....	179
七、其他重要事項.....	183
捌、特別記載事項	184
一、關係企業相關資料.....	184
二、最近年度及截至年報刊印日止，私募有價證券辦理情形.....	189
三、最近年度及截至年報刊印日止子公司持有或處分本公司股票情形..	189
四、其他必要補充說明事項.....	189
玖、最近年度截至年報刊印日止，發生證交法第三十六條第二項第二款所定對股東權益或證券價格有重大影響之事項	189



壹、致股東報告書

一、九十七年度營業報告

自民國 86 年成立以來，威達電秉持客戶導向的經營理念，在技術研發、產品設計、業務行銷、客戶服務及客製產品等方面，都獲得的良好聲譽。茲將九十七年度的營業概況與九十八年之展望目標報告如下：

(一) 營業計畫實施成果：

民國 97 年在威達電全體同仁持續的努力下，營業額達新台幣 3,680,247 仟元，較去年全年成長 16.85%，稅後純益為新台幣 627,531 仟元，稅後純益達每股新台幣 3.29 元。

(二) 預算執行情形：

單位：新台幣仟元

項目	97 年預算數	97 年實際數	達成率%
營業收入淨額	4,384,966	3,680,247	84%
營業成本	3,233,655	2,806,428	87%
已(未)實現銷貨利益	522	(11,347)	-2,174%
營業毛利	1,151,833	862,472	75%
營業費用	583,341	639,171	110%
營業利益	568,492	223,301	39%
營業外收支	216,525	500,935	231%
稅前純益	785,017	724,236	92%

(三) 財務收支及獲利能力分析：

單位：新台幣仟元；%

項目	96 年度	97 年度	增減額	增減%	
利息收入	14,491	20,446	5,955	41%	
利息支出	487	28,355	27,868	5,722%	
負債佔資產比率(%)	19.29	31.02	11.73	61%	
長期資金佔固定資產比率(%)	340.83	409.15	68.32	20%	
資產報酬率(%)	18.30	14.57	-3.73	-20%	
股東權益報酬率(%)	22.03	18.98	-3.05	-14%	
佔實收資本比率(%)	營業利益	22.80	11.73	-11.07	-49%
	稅前純益	39.47	38.05	-1.42	-4%
純益率(%)	21.83	17.05	-4.78	-22%	
每股盈餘(元)	追溯前	3.90	3.29	-0.61	-16%
	追溯後	3.64	尚未分配 (註)	-	-

註：截至 98.04.30 止，尚未經股東會決議分配盈餘。



(四) 研究發展狀況：

本公司自成立以來即積極從事研發工作，並投注大量人力及經費，最近五年度之研發經費及比例如下。97年在產品種類上除了原有產品之持續發展創新外，更著力於自動化、遊戲機、醫療等領域之客戶產品研發。未來本公司仍將秉持積極研發創新之精神，投入新產品之研發工作。

研發費用佔營業淨額比例

單位：新台幣仟元

項目 \ 年度	93 年度	94 年度	95 年度	96 年度	97 年度
研發費用金額	173,215	146,298	164,487	244,140	332,065
營業收入淨額	3,113,097	2,787,807	2,511,382	3,149,551	3,680,247
研發費用佔營業收入比例	5.56%	5.25%	6.55%	7.75%	9.02%

二、九十八年度營業計畫概要

(一) 經營方針

1. 貼近市場，開拓多元專營客戶。
2. 協同設計、快速打樣、兩地製造，爭取客戶產品上市時間。
3. 實現 UEMS 四個好：客戶關係好、IT 應用好、供應鏈管理好、彈性製程轉換技術好。
4. 提升集團營運效率，增強整體競爭力。
5. 精實管理，導入客戶關係管理系統(CRM)以強化業務產銷服務績效，提供客戶及時的全方位服務。
6. 持續調整集團內研發與製造資源分配，以追求資源使用率極大化為目標，並兼顧市場差異與成本彈性。
7. 引領科技、創造價值、宏觀全球、永續經營。

(二) 預計銷售數量及其依據：

依據本公司歷年來實際銷售業績成長狀況及今年行銷佈局，預期九十八年度之銷售量如下表：

主要產品	銷售數量(台,片)
工控介面卡	96,000
工控主機板	390,000
產業電腦產品	190,000
產業電腦週邊產品	320,000



(三) 重要之產銷政策

1. 充份運用 MES(Manufacturing Execution System)，建構智能型生產管理，追求生產資源使用極佳化並切合業務需求。
2. 積極深耕 UEMS 特製電子研發代工領域，創造更大的成長動能。
3. 落實訂單與生產排程管理，強化產銷即時互動，提高交貨效率並達到最佳化之庫存水準。
4. 善用台北與上海研發製造中心，發揮集團營運綜效並追求規模經濟。
5. 持續與供應商進行策略聯盟之合作，確保成本最佳化。
6. 創新系統產品設計開發，擴增產品附加價值並拓展多元應用範疇。

三、未來公司發展策略

威達電十二年來在全球工業電腦產業持續耕耘、九十四年首開業界挑戰少量多樣工業電腦專業代工之先例，單純保留 UEMS 特製電子研發代工服務業務，而將其它品牌業務獨立分割，重新定位『集團化』的經營模式，並確立威達電『代客研發、專業製造』的產業定位。今日，無論是威達電的 UEMS 代工業務或是分割後的集團品牌銷售業務，營收皆逐年持續成長，證明威達電已經成功地轉型成為全球化、集團化、專業化的產業領導。

轉型成功只是個開始，面對全球經濟的急遽變化與激烈的產業競爭，威達電將進一步深化與競爭者間的優勢差異，透過全球佈局及集團經營，持續追求穩健成長。

深耕專業領域

威達電兩年前獲得台灣第一個灰階醫療顯示器方面的專利，去年成功研發出 30 位元以上的高解析度診斷用彩色顯示器，再度獲得九十七年「台灣精品獎」的殊榮。除了醫療應用電腦設備，威達電將持續投入智能生活、嵌入式電腦、工業通訊網絡等具備高度成長動能之專業領域，利用集團豐沛的創新研發資源，為客戶打造最獨特而專業的精製電子代工服務。

發揮集團綜效

去年底上海二期擴廠工程完工，今後憑藉著台北與上海兩地的研發生產能量，威達電將確保客戶擁有最完善的一次到位服務。從產品應用概念諮詢、研發設計、打樣、測試驗證、供應鏈管理、生產製造、全球運籌到售後維護等，威達電將整合集團全球性的服務資源，在美、歐及亞洲竭力滿足客戶的需求，提供全球品牌客戶最頂級的工業代工服務，並進一步協助客戶發掘商機，讓品牌代工客戶能夠快速成長，共同創造雙贏的長期合作模式。



四、外部競爭環境、法規環境及總體經營環境之影響

(一) 外部競爭環境

工業電腦產業的廠商，因通路生態近年已趨穩定，不易再從既有通路上看到高仰角式的成長，因此，每家廠商無不思索新的發展方向。一是切入專用機市場，例如銷售點系統(POS)、車用電腦(Telematics)、遊戲娛樂機或醫療設備，藉由機電整合的專業接觸終端市場。一是跨入門檻較高的 EMS，例如威達電及研碩。另傳統主機板產業因市場成熟，毛利低，部分轉進工業電腦領域，企圖藉由因主機板產業規模而來的零件成本優勢，提升獲利。也有部份伺服器供應商，雖然獲利較高，但因為市場規模侷限，基於工業電腦少量多樣的經營模式及毛利水準與伺服器多有類似，亦欲跨足工業電腦擴張產品線及營業規模，雖然，此影響仍待觀察，但已造成既有業者神經緊繃，亟思擴充營運規模以砌高被入侵的門檻。

(二) 法規環境

因應醫療產品的推展，威達電已於2006年4月通過由 ETC follow 的 GPMS 認證，並在2007年4月通過 ISO13485:2003 年版醫療器材品質管理系統認證。

隨著國際環保趨勢與客戶要求，威達電2007年設置綠色供應鏈管理平台。並舉辦供應商大會讓供應商上線填寫材料、零組件輸入作業，以擴大供需間需求判斷與報表彙整，作為鑑別有害物質零件之採購與更新功能。威達電內部對於原材料則持續使用 XRF 設備進行檢測，現階段環保料件採購已達 100%，生產符合歐盟 RoHS 成品比率除部份簽訂長期供貨合約的舊產品約 6%外，其他產品已達到 100%。

除歐盟 RoHS, PPWD 之外，威達電所生產之產品亦符合美國加州 RoHS、中國 SI/T 11363-2006、日本 JISC 095、電池指令…未來更計畫導入鹵素規範，以符合綠色環保為宗旨。

ISO14000:2004 持續鑑別廠區顯著的環境衝擊，設定相關減少空氣污染目標、標的及方案，以減低環境汙染。

本年度威達電並未有任何因環境汙染遭受損失或處分案件。

身為專業的 EMS 威達電，有義務持續推動產品無鉛化，並以

- “ 承諾持續改善與致力污染防治 ”
- “ 遵守環保法令及國際相關環保要求 ”
- “ 落實員工教訓練提高環保意識 ”

政策，共同為客戶、廠商、員工創造更多三贏。

除了環保，對於人權的重視也使得聯合國發起的 Global Compact 10 條款，受到越來越多跨國集團的支持，要求製造商不得雇用童工，並須致力保障勞工權利，及建構良好工作環境等等…，台灣雖非聯合國成員，但威達電在尊重世界潮流及維護企業形象的前提下，亦全力配合，與國際企業站在相同的平台與角度上通力合作。

(三) 總體經營環境

經歷 2007 年及 2008 年由於新興國家帶動的高速成長，導致油價攀升，原物



料上漲，房市，股市齊揚，超乎合理範圍，全球經濟過熱下，終至因美國的次級房貸問題爆發，迅速引發連串國際金融風暴，拖累各國景氣快速衰退，國際總體經濟環境面臨 1930 年代以來最嚴重的經濟危機，導致全球出現負成長。各國為振興經濟，除了擴大內需，也企圖增加出口，爭相貶值，以利出口，這對以出口為主要經濟動能的台灣，尤其是電子業來說要維持成長相當吃力。此外，中國勞動政策的修正，也雪上加霜，壓縮了大陸台商的獲利能力。可預見未來的產業只會更競爭，要能獲利必須從根本做起。高毛利的時代也會過去，唯有價值再造才有可能繼續維持領先不墜之地位。

五、結語

威達電十數年來在全球工業電腦產業持續耕耘，致力成為一家具世界領導地位的 UEMS (Unique Electronics Manufacturing Service) 特製電子研發代工服務領導廠商，產品服務流程從產品構想諮詢、研發設計、測試驗證、量產以及相關技術支援等一應俱全，應用累積豐富的產品設計經驗，有效率地提供全球電子科技品牌大廠多元的產品研發製造代工服務，服務範疇包含醫療應用、遊戲、工廠自動化控制、特製電腦、電訊、網路等，確保客戶擁有最完善的一站式全方位服務。

2009 年對於臺灣和世界各地都是充滿挑戰的一年。為了追求成長，威達電將更積極快速地尋求創新及開發新客群。同時，我們也將持續不斷地強化既有客戶的服務管理，提供每位客戶專屬的專案管理人員，並使用矩陣式管理方式，確保客戶享有研發和供應鏈上最專業的服務。另外，針對具備高成長潛力的產品市場，我們亦將持續穩健地投入研發能量、聘用專業人士以滿足客戶多樣化的需求。

為了提升競爭力及生產製造能力，威達電近年來亦不斷投資各式最新型的生產、測試、驗證設備。除了硬體設備外，公司亦全面導入 QIT 活動，以提升生產作業品質。在資訊系統面，導入 MES 製造管理系統，讓生產紀錄透明化，產品良率即時掌控。導入 BI 管理資訊系統，讓高階主管能即時掌控各項 KPI 指標。導入 B2B 電子化採購系統，與供應商之訂單、交期、收貨、付款資訊透明且能快速即時反應。2008 年底導入 CRM 客戶關係管理系統，以強化業務產銷服務績效。這些變革及努力都是為了使公司集團運作更有效率，以提供全球客戶最高水準的服務。

2008 年底上海二期擴廠工程完工，相信今後威達電在資本化、全球化、集團化、和專業化的企業運作體系下，協同台北與上海兩地的研發生產能量，將更穩健、更踏實的朝目標向前邁進，也期許威達電在各位股東的支持下持續提供獲利以回饋股東。

最後非常感謝各位股東對我們一致的支持與指導，謝謝大家！

最後敬祝各位

身體健康、事事如意！

董事長 郭博達





貳、公司概況

一、 設立日期：中華民國八十六年四月十七日

二、 公司沿革

- 民國 86 年
- ★公司設立資本額 60,000,000 元
 - ★購買汐止市大同路一段 306 之 3 號 5 樓之廠房
 - ★第一條 SMD 生產線開始生產, 開始從事產業電腦主機板之製造及銷售業務
 - ★資本額增至 120,000,000 元
 - ★完成第四條 SMD 生產線之設置
- 民國 87 年
- ★資本額增至 198,000,000 元, 並完成 DIP 生產線之設置
 - ★通過 ISO-9002 品質認證
 - ★資本額增至 380,000,000 元, 並完成大同廠 13 樓及中興廠 3 樓之購置
- 民國 88 年
- ★安規電磁波實驗室架設完成
 - ★中興廠開始量產電腦工作站
 - ★第二條 DIP 線架設完成開始加入生產
 - ★簽約購買中興廠 2 樓廠房
 - ★購買 Oracle ERP 企業資源規劃系統, 並與 KPMG 簽訂顧問諮詢合約
 - ★與華經資訊簽定 Exceed 400 WMS 物流倉儲管理系統
 - ★資本額增至新台幣 460,000,000 元
 - ★ERP 系統正式上線
- 民國 89 年
- ★大同廠第五條 SMD 生產線設置完成
 - ★與 Integrate 英特格瑞簽定電子商務軟體建置合約
 - ★簽約購買中興廠 5 樓廠房
 - ★成立物流中心
 - ★資本額增至 672,478,000 元
 - ★公司股票上櫃獲證券暨期貨管理委員會核備完成, 並通過 ISO-9001 品質認證
 - ★成立電子商務中心
- 民國 90 年
- ★簽約購置中興廠 4 樓廠房
 - ★公司股票正式上櫃買賣
 - ★發表跨平台網路磁碟機-NAS



- ★資本額增至 853,330,130 元
 - ★成立 Embedded/Linux 研發團隊
 - ★成立 IC 設計團隊
- 民國 91 年
- ★推出全球首台外接式網路磁碟機
 - ★資本額增至 1,090,437,670 元
 - ★公司股票上櫃轉上市獲證期會核備完成，正式上市掛牌買賣
 - ★首顆自行研發 IC 試產
 - ★購買汐止市大同路一段 306-3 號 3 樓廠房
- 民國 92 年
- ★購買汐止市中興路 29 號土地
 - ★購買汐止市大同路一段 306 號 2、3 樓廠房
 - ★建構完整的製造中心 - 大同廠導入無鉛製程
 - ★中興三廠（汐止市中興路 29 號）動土興建，預計 2004 六月完工
 - ★量產第一顆自行研發 IC(6629)
 - ★導入 KPI（企業指標績效管理）
 - ★Oracle ERP 升級為 R11i 版本
 - ★導入 Agile PLM 系統
 - ★NAS-4300 榮獲 Best Choice of 2003 COMPUTEX TAIPEI 台灣最佳外銷資訊產品獎
 - ★資本額增至 1,388,347,670 元
- 民國 93 年
- ★董事會決議通過將本公司工業電腦事業部新設分割為威強工業電腦股份有限公司
 - ★擴展威達電集團組織，投資設立四家公司：威達電（專業分工經營 EMS）、威強工業電腦（IEI）、威聯通科技（IA）及威芯科技（IC）四個事業
 - ★通過 ISO-14001：1996 年版環境管理系統認證
 - ★上海芯發威達廠房落成啟用，開始量產
 - ★資本額增至 1,484,936,670 元
- 民國 94 年
- ★本公司新設分割之威強工業電腦股份有限公司正式營運
 - ★資本額增至 1,587,183,670 元
 - ★導入 BI 管理資訊系統
 - ★導入 MES 製造管理系統
 - ★導入 B2B 電子化採購系統
 - ★通過 ISO-14001：2004 年版環境管理系統認證
- 民國 95 年
- ★執行庫藏股買回 3,820,000 股
 - ★通過 ETC（電子檢驗中心）綠色供應鏈管理系統認證
 - ★依企業併購法第 28 條規定出售汐止市中興路 29 號土地及建物予



子公司威強工業電腦股份有限公司，取得威強公司之股份
10,203仟股及現金75,380仟元

- ★購買汐止市中興路32號 5、6樓及34號 5、6樓廠房
- ★資本額增至1,671,999,670元

- 民國 96 年
- ★通過ISO13485：2003醫療產品管理系統認證
 - ★ASCP先進供應鏈規劃系統導入上線
 - ★MES電子盤點系統上線
 - ★自行研發製造之醫療級顯示器成功上市並獲得本國專利，且已向美國等多國申請數項專利
 - ★資本額增至1,793,419,670元

- 民國 97 年
- ★執行庫藏股買回3,070,000股。
 - ★發行5年期可轉換公司債，金額為新台幣10億元整。
 - ★興建基隆市七堵區工建北路22號廠房。
 - ★成功研發出30位元以上的高解析度診斷用彩色顯示器，再度獲得97年「台灣精品獎」的殊榮。
 - ★子公司芯發威達電子（上海）有限公司二期擴廠工程順利地於97年底完工。
 - ★擴展威達電集團組織，因看好工業通訊產業的發展前景，投資威力工業網絡（股）公司，跨足通訊相關市場。
 - ★資本額增至1,903,321,670元。

- 民國 98 年
- ★子公司芯發威達電子（上海）有限公司二期廠房架設3條新的SMD產線、1條新的DIP產線和2條樣品生產線。藉由新設備的投入生產，98年起芯發威達的產能將可提升至少一倍。
 - ★擴展威達電集團組織，投資飛宇科技（股）公司，跨足軟體開發之領域。



參、公司治理報告

一、公司組織

(一) 組織系統

1. 組織系統圖

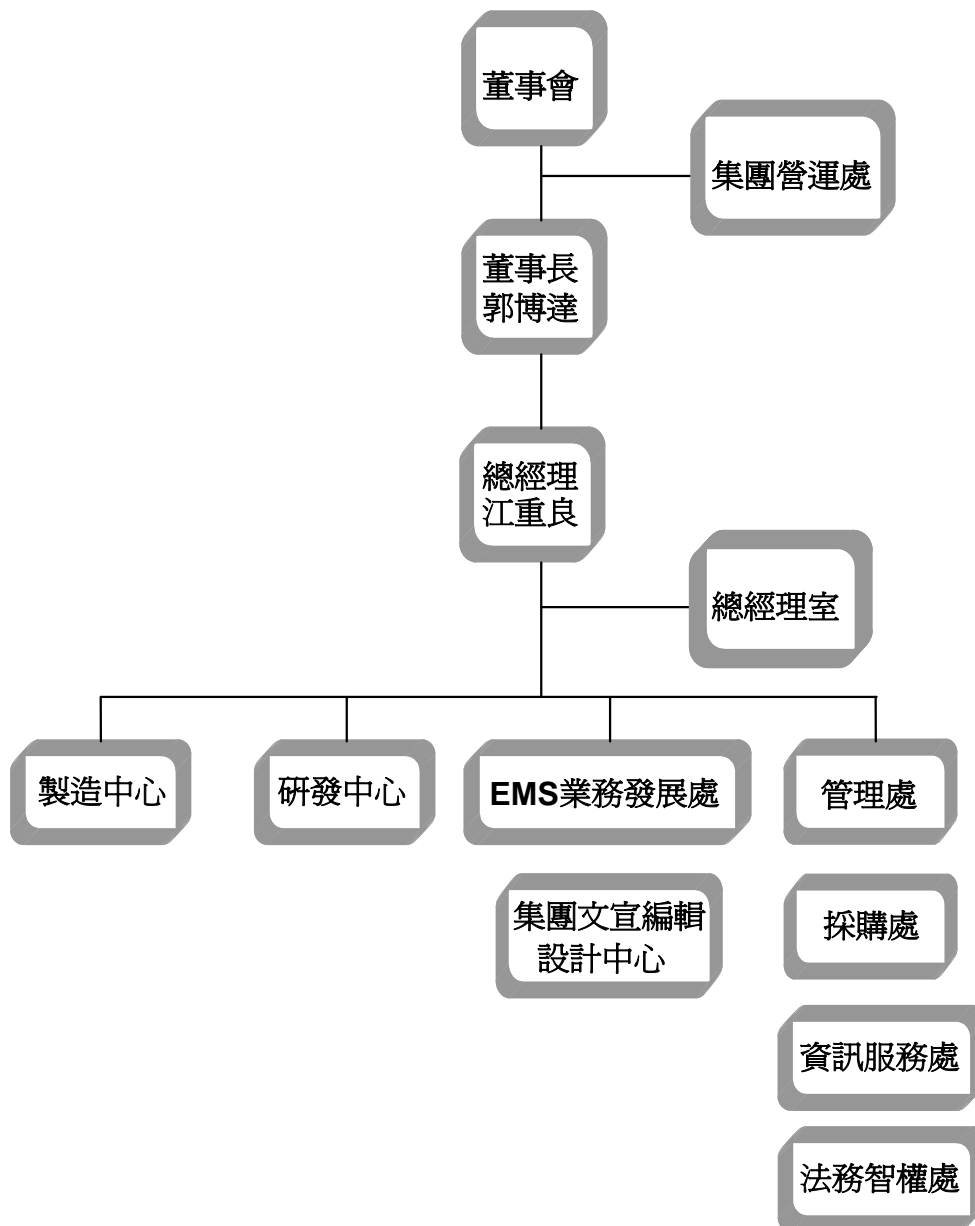



2. 各主要部門工作所營業務

部門名稱	工作職掌
總經理室	建立公司經營方針、擬議營運目標及重大投資策略評估。
集團營運處	負責協調、督導、稽核集團各公司的營運管理及各項內部控制制度之推行及稽查。
EMS業務發展處	公司國內外業務之執行及客戶服務之推展。
集團文宣編輯設計中心	集團文宣設計、編輯、媒體製作。
研發中心	依市場變化規劃、推動、研究開發新產品、新技術、新製程及行銷售後服務之支援。
法務智權處	處理公司經營有關之法令, 契約, 債權, 債務及智慧財產權事務。
資訊服務處	負責公司資訊作業及電腦軟、硬體、網路等維護作業。
採購處	管理供應商及進行料品詢比議價、進貨等採購相關事宜。
管理處	<ol style="list-style-type: none"> 1. 綜理財務資金調配、會計帳務處理作業及稅務管理。 2. 股東會相關事項處理及股務作業。 3. 人力資源之招募及訓練、人事薪資架構。 4. 一般行政總務等相關事項。
製造中心	<ol style="list-style-type: none"> 1. 統籌原物料、成品之庫存管理及產銷計劃協調。 2. 負責製程規劃並改善、提升生產良率與效率。 3. 執行品質控管、品質改善及ISO相關事宜。 4. 執行生產及內外銷出貨等事宜。



二、董事、監察人、總經理、副總經理、協理、各部門及分支機構主管資料：

1. 董事及監察人資料 (一)

98年4月30日

職稱 (註一)	姓名	選任日期	任期	初次選任日期	選任時持有股份		現在持有股數		配偶、未成年子女現在持有股份		利用他人名義持有股份		主要經(學)歷	目前兼任本公司及其他公司之職務	具配偶或二親等以內關係之其他主管、董事或監察人關係	
					股數	持股率(%)	股數	持股率(%)	股數	持股率(%)	股數	持股率(%)			職稱	姓名
董事長	郭博達	97.06.13	3年	86.04.14	47,996,817	26.76	47,534,799	24.98	2,940,068	1.55	-	-	海洋大學電子工程系 台灣德州儀器公司工程師	(註二)	無	無
董事	江重良	97.06.13	3年	93.11.23	634,283	0.35	547,760	0.29	-	-	-	-	Arizona State Univ. IE 旭電高雄總經理	本公司及芯發威達電子(上海)有限公司總經理	無	無
董事	張雪清	97.06.13	3年	89.04.15	796,350	0.44	910,489	0.48	248,727	0.13	-	-	東吳大學會計系 美商漢偉股份有限公司財務分析師	本公司之管理處協理兼財務會計主管	無	無
法人董事	威聯通科技(股)公司			94.09.09			119,384	0.06	-	-	-	-			無	無
法人董事代表	張明智	97.06.13	3年	94.09.09	113,638	0.06	92,623	0.05	2,785	-	-	-	台灣大學資訊工程系 麗電子(股)公司經理	1、威聯通科技(股)公司總經理 2、威力工業網絡(股)公司董事 3、大屯投資有限公司負責人	無	無
法人董事代表	葉國盛			97.06.13			109,639	0.06	-	-	-	-	海洋大學電子工程系 東雅電子大陸區總經理	上海威強電工業電腦有限公司總經理	無	無
監察人	李進益	97.06.13	3年	89.04.15	297,630	0.17	312,680	0.16	578,549	0.30	-	-	明新科技大學電機工程系 廈普企業有限公司業務經理	1、愛埔科技股份有限公司總經理 2、ACQUIRE SYSTEM INC. 法人代表	無	無
監察人	李盈瑩	97.06.13	3年	89.04.15	2,114,406	1.18	2,221,324	1.17	-	-	-	-	淡江大學 法文系	無	無	無

註一：屬法人股東代表者，應註明法人股東名稱並應填列下表一。

註二：本公司董事長郭博達先生目前兼任其他公司之職務有：

- (1) 威強工業電腦股份有限公司之董事長。
- (2) 威聯通科技股份有限公司之董事長。
- (3) 芯發威達電子(上海)有限公司之董事。
- (4) ICP Electronics Limited 之董事。
- (5) Internet Application Technology Ltd. 之董事。
- (6) FORTUNETEC INTERNATIONAL CORP. 之董事。
- (7) RICH EXCEL CORPORATION HOLDINGS LIMITED. 之董事。
- (8) Potency Inc. 之董事。
- (9) Suntend LLC 之董事。
- (10) IEI Technology USA Corporation 之董事。
- (11) Acquire System Inc. 之董事。



表一：法人股東之主要股東

98年4月30日

法人股東名稱	法人股東之主要股東	
威聯通科技股份有限公司	郭博達	28%
	威達電股份有限公司	25%
	李聰榮	10%
	張明智	6%
	郭純琦	6%
	大屯投資有限公司	5%
	黃瓊慧	4%
	李建興	2%
	蘇世勇	2%
	蔡昆達	1%

表二：表一主要股東為法人者其主要股東

98年4月30日

法人名稱	法人之主要股東
威達電股份有限公司	持股比例佔前十名之股東名稱請參閱第35頁。
大屯投資有限公司	張明智 70%
	劉穗君 15%
	張致遠 15%

董事及監察人資料 (二)

姓名 (註1)	條件	是否具有五年以上工作經驗 及下列專業資格			符合獨立性情形 (註2)										兼任 其他 公開 發行 公司 獨立 董事 家數	
		商 務、法 務、財 務、 會 計 或 公 司 業 務 所 須 相 關 科 系 之 公 私 立 大 專 院 校 講 師 以 上	法 官、檢 察 官、律 師、會 計 師 或 其 他 與 公 司 業 務 所 需 之 國 家 考 試 及 格 領 有 證 書 之 專 門 職 業 及 技 術 人 員	商 務、法 務、財 務、會 計 或 公 司 業 務 所 須 之 工 作 經 驗	1	2	3	4	5	6	7	8	9	10		
郭博達				V				V	V				V	V	V	
江重良				V			V	V	V				V	V	V	
張雪清				V			V	V	V	V			V	V	V	
威聯通科技股份 有限公司 代表人：張明智 代表人：葉國盛				V			V	V	V				V	V		



姓名 (註 1)	是否具有五年以上工作經驗 及下列專業資格			符合獨立性情形 (註 2)										兼任 其他 公開 發行 公司 獨立 董事 家數
	商 務、法 務、財 務、 會 計 或 公 司 業 務 所 須 相 關 科 系 之 公 私 立 大 專 院 校 講 師 以 上	法 官、檢 察 官、律 師、會 計 師 或 其 他 與 公 司 業 務 所 需 之 國 家 考 試 及 證 書 之 專 門 職 業 及 技 術 人 員	商 務、法 務、財 務、 會 計 或 公 司 業 務 所 須 之 工 作 經 驗	1	2	3	4	5	6	7	8	9	10	
李進益			V	V		V	V	V	V	V	V	V	V	
李盈瑩				V			V	V	V	V	V	V	V	

註 1：欄位多寡視實際數調整。

註 2：各董事、監察人於選任前二年及任職期間符合下述各條件者，請於各條件代號下方空格中打“√”。

- (1) 非為公司或其關係企業之受僱人。
- (2) 非公司或其關係企業之董事、監察人(但如為公司或其母公司、公司直接及間接持有表決權之股份超過百分之五十之子公司之獨立董事者，不在此限)。
- (3) 非本人及其配偶、未成年子女或以他人名義持有公司已發行股份總額百分之一以上或持股前十名之自然人股東。
- (4) 非前三款所列人員之配偶、二親等以內親屬或五親等以內直系血親親屬。
- (5) 非直接持有公司已發行股份總額百分之五以上法人股東之董事、監察人或受僱人，或持股前五名法人股東之董事、監察人或受僱人。
- (6) 非與公司有財務或業務往來之特定公司或機構之董事(理事)、監察人(監事)、經理人或持股百分之五以上股東。
- (7) 非為公司或關係企業提供商務、法務、財務、會計等服務或諮詢之專業人士、獨資、合夥、公司或機構之企業主、合夥人、董事(理事)、監察人(監事)、經理人及其配偶。
- (8) 未與其他董事間具有配偶或二親等以內之親屬關係。
- (9) 未有公司法第 30 條各款情事之一。
- (10) 未有公司法第 27 條規定以政府、法人或其代表人當選。



2. 總經理、副總經理、協理、各部門及分支機構主管資料：

98年4月30日

職稱	姓名	就任日期	持有股份		配偶、未成年子女持有股份		利用他人名義持有股份		主要經(學)歷	目前兼任其他公司之職務	具配偶或以內關係之經理人		經理人取得員工認股權憑證情形
			股數	持股份率(%)	股數	持股份率(%)	股數	持股份率(%)			職稱	姓名	
總裁	郭博達	95.06.14	47,534,799	24.98	2,940,068	1.55	-	-	海洋大學電子工程系 台灣德州儀器公司工程師	(註)	無	無	200,000 單位
總經理	江重良	94.01.01	547,760	0.29	-	-	-	-	Arizona State Univ. IE 旭電高雄總經理	芯發威達電子(上海)有限公司總經理	無	無	無
協理兼財務會計主管	張雪清	90.11.01	910,489	0.48	248,727	0.13	-	-	東吳大學會計系 美商漢偉股份有限公司財務分析師	無	無	無	無
協理	張素碧	92.02.01	389,636	0.20	-	-	-	-	元智大學研究所工業工程系 昇峰資訊(股)顧問師	威強工業電腦(股)公司之法人董事代表 威力工業網路(股)公司之法人董事代表 飛宇科技(股)公司之法人董事代表	無	無	無
協理兼研發主管	李國雄	94.01.01	162,638	0.09	-	-	-	-	大華工專電子工程系 凌端科技 RD	無	無	無	無
協理	周翠玲	94.01.01	417,016	0.22	97,786	0.05	-	-	逢甲大學國貿系 致福股份有限公司	無	無	無	無

註：本公司董事長兼總裁郭博達先生目前兼任其他公司之職務有：

- (1) 威強工業電腦股份有限公司之董事長。
- (2) 威聯通科技股份有限公司之董事長。
- (3) 芯發威達電子(上海)有限公司之董事。
- (4) ICP Electronics Limited 之董事。
- (5) Internet Application Technology Ltd. 之董事。
- (6) FORTUNETEC INTERNATIONAL CORP. 之董事。
- (7) RICH EXCEL CORPORATION HOLDINGS LIMITED. 之董事。
- (8) Potency Inc. 之董事。
- (9) Suntend LLC 之董事。
- (10) IEI Technology USA Corporation 之董事。
- (11) Acquire System Inc. 之董事。



3.董事、監察人、總經理及副總經理之酬金

(1)董事之酬金

單位：新台幣仟元；仟股

職稱	姓名	董事酬金						兼任員工領取相關酬金						A、B、C、D、E、F及G等七項總額之比例(%)	A、B、C、D、E、F及G等七項總額之比例(%)	無領取自公司以轉投資業酬金			
		報酬(A)		退職退休金(B)	盈餘分配之酬勞(C)	業務執行費用(D)	A、B、C及D等四項總額占稅後純益之比例(%)		薪資、獎金及特支費等(E)		退職退休金(F)	盈餘分配員工紅利(G)					員工認股權憑證得認購股數(H)		
		本公司	合併報表內所有公司	本公司	合併報表內所有公司	本公司	合併報表內所有公司	本公司	合併報表內所有公司	本公司	合併報表內所有公司	現金紅利金額	本公司				合併報表內所有公司	本公司	合併報表內所有公司
董事長	郭博達	-	-	-	-	-	0.39	2,787	171	-	-	-	200	200	4.28	4.81	有		
董事	江重良	-	-	-	-	-	0.39	2,787	171	-	-	-	200	200	4.28	4.81	有		
董事	張雪清	-	-	-	-	-	0.39	2,787	171	-	-	-	200	200	4.28	4.81	有		
董事	威聯通科技(股)公司代表人：張明智 葉國盛	-	-	-	-	-	0.39	2,787	171	-	-	-	200	200	4.28	4.81	有		

註1：股票紅利金額係以資產負債表日之收盤價計算

註2：退職退休金係屬新制提撥數



給付本公司各個董事酬金級距	董事姓名			
	前四項酬金總額 (A+B+C+D)		前七項酬金總額 (A+B+C+D+E+F+G)	
	本公司	所有轉投資 事業 I	本公司	所有轉投資 事業
低於 2,000,000 元	郭博達 江重良 張雪清 威聯通科技(股)公司 代表人張明智 代表人葉國盛			
2,000,000 元(含)~5,000,000 元			張雪清 威聯通科技(股)公司 代表人張明智 代表人葉國盛	
5,000,000 元(含)~10,000,000 元			郭博達	
10,000,000 元(含)~15,000,000 元			江重良	
15,000,000 元(含)~30,000,000 元				
30,000,000 元(含)~50,000,000 元				
50,000,000 元(含)~100,000,000 元				
100,000,000 元以上				
總計				

(2) 監察人之酬金

單位：新台幣仟元

職稱	姓名	監察人酬金								A、B、C 及 D 等四項總額占 稅後純益之比 例(%)		有無領 取來自 子公司 以外轉 投資事 業酬金
		報酬(A)		退職退休金(B)		盈餘分配之酬勞 (C)		業務執行 費用(D)		本公司	合併報 表內所 有公司	
		本公司	合併報 表內所 有公司	本公司	合併報 表內所 有公司	本公司	合併報 表內所 有公司	本公司	合併報 表內所 有公司			
監察人	李進益	240	240	-	-	400	400	-	-	0.10	0.10	無
監察人	李盈瑩											



給付本公司各個監察人酬金級距	監察人姓名	
	前四項酬金總額(A+B+C+ D)	
	本公司	合併報表內所有公司 E
低於 2,000,000 元	李進益、李盈瑩	
2,000,000 元 (含) ~5,000,000 元		
5,000,000 元 (含) ~10,000,000 元		
10,000,000 元 (含) ~15,000,000 元		
15,000,000 元 (含) ~30,000,000 元		
30,000,000 元 (含) ~50,000,000 元		
50,000,000 元 (含) ~100,000,000 元		
100,000,000 元以上		
總計		



(3) 總經理及副總經理之酬金

單位：新台幣仟元；仟股

職稱	姓名	薪資(A)		退職退休金(B)		獎金及特支費等等(C)		盈餘分配之員工紅利金額(D)				A、B、C及D等四項總額占稅後純益之比例(%)		取得員工認股權憑證數額		有無領取來自子公司以外轉投資事業酬金
		本公司	合併報表內所有公司	本公司	合併報表內所有公司	本公司	合併報表內所有公司	本公司	合併報表內所有公司	現金紅利金額	股票紅利金額	現金紅利金額	股票紅利金額	本公司	合併報表內所有公司	
總裁	郭博達	2,013	4,313	108	108	115	405	-	17,732	-	17,732	3.18	3.59	200	200	無
總經理	江重良															

註1：股票紅利金額係以資產負債表日之收盤價計算

註2：退職退休金係屬新制提撥數

給付本公司各個總經理及副總經理酬金級距	總經理及副總經理姓名	
	本公司	合併報表內所有公司E
低於2,000,000元		
2,000,000元(含)~5,000,000元		
5,000,000元(含)~10,000,000元		郭博達
10,000,000元(含)~15,000,000元		江重良
15,000,000元(含)~30,000,000元		
30,000,000元(含)~50,000,000元		
50,000,000元(含)~100,000,000元		
100,000,000元以上		
總計		



(4)配發員工紅利之經理人姓名及配發情形

97年12月31日

單位：新台幣仟元

	職稱	姓名	股票紅利 金額	現金紅利 金額	總計	總額占稅後純 益之比例(%)
經 理 人	總裁	郭博達	23,718	-	23,718	3.78
	總經理	江重良				
	協理兼財務會計主管	張雪清				
	協理	張素碧				
	協理兼研發主管	李國雄				
	協理	周翠玲				

4.分別比較說明本公司及合併報表所有公司於最近二年度支付本公司董事、監察人、總經理及副總經理酬金總額占稅後純益比例之分析並說明給付酬金之政策、標準與組合、訂定酬金之程序及與經營績效之關聯性。

(1)最近二年度支付本公司董事、監察人、總經理及副總經理酬金總額占稅後純益比例之分析

97年12月31日

單位：新台幣仟元

年度	97年度				96年度			
	支付酬金總額		總額占稅後純 益比例(%)		支付酬金總額		總額占稅後純 益比例(%)	
	本公司	合併報表 內所有公 司	本公司	合併報 表內所 有公司	本公司	合併報表 內所有公 司	本公司	合併報 表內所 有公司
董事	26,882	30,174	4.28	4.81	26,587	29,518	3.87	4.29
監察人	640	640	0.10	0.10	240	240	0.03	0.03
總經理及 副總經理	19,968	22,558	3.18	3.59	20,416	22,656	2.97	3.29

(2)說明給付酬金之政策、標準與組合、訂定酬金之程序及與經營績效之關聯性

董事、監察人酬勞及員工紅利之提撥，悉依本公司章程及股利政策辦理，並經股東會承認。總經理及副總經理薪資酬金則依本公司人事規章相關規定辦理。



三、公司治理運作情形

(一) 董事會運作情形資訊：

最近年度董事會開會 10 次，董事監察人出席情形如下：

職稱	姓名(註 1)	實際出 (列)席次 數B	委託出 席次數	實際出(列)席 率(%)【B/A】 (註 2)	備註
董事長	郭博達	9	1	90	
董事	江重良	9	1	90	
董事	張雪清	10	-	100	
董事	陳傳宗	5	-	100	舊任；改選日期：97.06.13
法人董事	威聯通科技股份有限公司				
法人董事代表人	張明智	10	-	100	
法人董事代表人	葉國盛	-	-	-	新任；改選日期：97.06.13
監察人	李進益	10	-	100	
監察人	李盈瑩	1	-	10	

其他應記載事項：

- 一、證交法第 14 條之 3 所列事項暨其他經獨立董事反對或保留意見且有紀錄或書面聲明之董事會議決事項：無。
- 二、董事對利害關係議案迴避之執行情形：無。
- 三、當年度及最近年度加強董事會職能之目標：本公司定期及不定期於公開資訊觀測站揭露董監事出席狀況及進修情形予投資大眾，使資訊揭示達到即時及透明化。並依法令規定及公司治理之需求，隨時加強董事會必要之職能。

註 1：董事、監察人屬法人者，應揭露法人股東名稱及其代表人姓名。

註 2：

- (1) 年度終了日前有董事監察人離職者，應於備註欄註明離職日期，實際出(列)席率(%)則以其在職期間董事會開會次數及其實際出(列)席次數計算之。
- (2) 年度終了日前，如有董事監察人改選者，應將新、舊任董事監察人均予以填列，並於備註欄註明該董事監察人為舊任、新任或連任及改選日期。實際出(列)席率(%)則以其在職期間董事會開會次數及其實際出(列)席次數計算之。

(二) 審計委員會運作情形資訊：本公司未設置審計委員會。



(三)上市上櫃公司治理運作情形及其與上市上櫃公司治理實務守則差異情形及說明：

項目	運作情形	與上市上櫃公司治理實務守則差異情形及原因
一、公司股權結構及股東權益 (一) 公司處理股東建議或糾紛等問題之方式 (二) 公司掌握實際控制公司之主要股東及主要股東之最終控制者名單之情形 (三) 公司建立與關係企業風險控管機制及防火牆之方式	本公司設有發言人、代理發言人專人負責，若涉及法律問題，則請法務處協助處理。 本公司股務交由股務代理公司負責，並設有股務專員了解股東結構，能隨時掌握控制。 本公司已制定「特定公司集團企業及關係人交易作業程序」及內部控制、內部稽核等相關管理辦法作業系統做有效的風險控管。	無顯著差異 無顯著差異。 無顯著差異。
二、董事會之組成及職責 (一) 公司設置獨立董事之情形 (二) 定期評估簽證會計師獨立性之情形	本公司設有董事五人，並無獨立董事。 已定期評估。	(一) 因公司原有董事皆具有專業知識與技能。故尚未執行。已由董事會研議中。未來將視需求對外尋求獨立董事。 (二) 如有法令或實際必要之考量時，則爰「上市上櫃公司治理實務守則」及相關法令辦理。
三、建立與利害關係人溝通管道之情形	本公司與往來銀行員工、供應商及其他本公司之利害相關者皆保持良好之關係，秉持誠信原則，提供充足之經營資訊，適當維護其應有之合法權益。	無顯著差異。



項目	運作情形	與上市上櫃公司治理實務守則差異情形及原因
四、資訊公開 (一) 公司架設網站，揭露財務業務及公司治理資訊之情形 (二) 公司採用其他資訊揭露之方式(如架設英文網站、指定專人負責公司制資訊之蒐集及揭露、落實發言人制度、法人說明會過程放置公司網站等)	本公司已架設網站： http://www.icpems.com 並定期揭露公司財務、業務等各項資訊。且經由連結公開資訊觀測站方式揭露公司相關資訊。 本公司已設有專責部門及服務專人負責公司各項資訊之蒐集及發佈揭露。	無顯著差異。 無顯著差異。
五、公司設置提名或薪酬委員會等功能委員會之運作情形	本公司尚未設置提名薪酬委員會。	本公司已設監察人，且監察人經常審視公司運作及內部制度，已達到審計委員會之功能。且各項重大議案均經董事充分研討評估後才決議。未來將視需求考慮設置審計委員會。
六、公司如依據「上市上櫃公司治理實務守則」訂有公司治理實務守則者，請敘明其運作與所訂公司治理實務守則之差異情形： <p style="text-align: center;">本公司尚未訂有公司治理實務守則，唯董事、監察人之行使職權、內控制度等均依『上市上櫃公司治理實務守則』之精神及規範辦理。</p>		



項目	運作情形	與上市上櫃公司治理實務守則差異情形及原因
<p>七、其他有助於瞭解公司治理運作情形之重要資訊：</p> <ol style="list-style-type: none"> 1. 員工權益：本公司一向以誠信對待員工，依勞基法保障員工合法權益。 2. 雇員關懷：透過充實安定員工生活的福利制度及良好的教育訓練制度與員工建立起互信互賴之良好關係。如：健診補助。 3. 投資者關係：本公司設有發言人、代理發言人專人負責處理股東建議。 4. 供應商關係：本公司與供應商之間一向維持良好關係。 5. 利害關係人之權利：利害關係人得與公司進行溝通、建言，以維護應有之合法權益。 6. 董事及監察人進修之情形：本公司已依臺灣證券交易所股份有限公司發布之「上市上櫃公司董事、監察人進修推行要點參考範例」之規定安排董事及監察人參加進修課程，並將本公司董事及監察人進修情形之相關資訊揭露於公開資訊觀測站。 7. 風險管理政策及風險衡量標準之執行情形：依法訂定各種內部規章，進行各種風險管理及評估。 8. 客戶政策之執行情形：本公司與客戶維持穩定良好關係，以創造公司利潤。 9. 公司為董事及監察人購買責任保險之情形：本公司已為董事及監察人購買責任保險。 		
<p>八、如有公司治理自評報告或委託其他專業機構之評鑑報告者，應敘明其自評（或委外評鑑）結果、主要缺失（或建議）事項及改善情形：</p> <p>本公司無公司治理自評報告及無委託其他專業機構評鑑。</p>		

(四) 履行社會責任情形：本公司守法守分、重視勞資關係；提供就業機會、拓展外銷，善盡社會責任。

(五) 公司如有訂定公司治理守則及相關規章者，應揭露其查詢方式：無。

(六) 其他足以增進對公司治理運作情形之瞭解的重要資訊：無。



(七)內部控制制度執行情形

1、內部控制聲明書

威達電股份有限公司 內部控制制度聲明書

日期：98年3月3日

本公司民國97年1月1日至97年12月31日之內部控制制度，依據自行檢查的結果，謹聲明如下：

- 一、本公司確知建立、實施和維護內部控制制度係本公司董事會及經理人之責任，本公司業已建立此一制度。其目的係在對營運之效果及效率(含獲利、績效及保障資產安全等)、財務報導之可靠性及相關法令之遵循等目標的達成，提供合理的確保。
- 二、內部控制制度有其先天限制，不論設計如何完善，有效之內部控制制度亦僅能對上述三項目標之達成提供合理的確保；而且，由於環境、情況之改變，內部控制制度之有效性可能隨之改變。惟本公司之內部控制制度設有自我監督之機制，缺失一經辨認，本公司即採取更正之行動。
- 三、本公司係依據「公開發行公司建立內部控制制度處理準則」(以下簡稱「處理準則」)規定之內部控制制度有效性之判斷項目，判斷內部控制制度之設計及執行是否有效。該「處理準則」所採用之內部控制制度判斷項目，係為依管理控制之過程，將內部控制制度劃分為五個組成要素：1. 控制環境，2. 風險評估，3. 控制作業，4. 資訊及溝通及5. 監督。每個組成要素又包括若干項目。前述項目請參見「處理準則」之規定。
- 四、本公司業已採用上述內部控制制度判斷項目，檢查內部控制制度之設計及執行的有效性。
- 五、本公司基於前項檢查結果，認為本公司上開期間的內部控制制度(含對子公司之監督與管理)，包括知悉營運之效果及效率目標達成之程度、財務報導之可靠性及相關法令之遵循有關的內部控制制度等之設計及執行係屬有效，其能合理確保上述目標之達成。
- 六、本聲明書將成為本公司年報及公開說明書之主要內容，並對外公開。上述公開之內容如有虛偽、隱匿等不法情事，將涉及證券交易法第二十條、第三十二條、第一百七十一條及第一百七十四條等之法律責任。
- 七、本聲明書業經本公司民國98年3月3日董事會通過，出席董事二人持反對意見，餘均同意本聲明書之內容，併此聲明。

威達電股份有限公司

董事長：郭博達

總經理：江重良





2、委託會計師專案審查內部控制制度者，應揭露會計師審查報告：無。

(八)最近年度及截至年報刊印日止公司及其內部人員被處罰、公司對內部人員違反內部控制制度規定之處罰、主要缺失與改善情形：無。

(九)最近年度及截至年報刊印日止，股東會及董事會之重要決議：

1、九十七年度股東常會重要決議內容：

(1) 通過承認本公司九十六年度營業報告書及決算財務表冊案。

(2) 通過承認本公司九十六年度盈餘分配案。

- A. 本公司九十六年度稅後盈餘為新台幣 687,602,584 元，加上累積盈餘 238,908,644 元，故本年度可供分配盈餘合計為新台幣 926,511,228 元。
- B. 依公司法及公司章程規定，除依法提列法定公積新台幣 68,760,258 元外，董監事酬勞新台幣 2,560,000 元；股東股票股利新台幣 89,671,000 元，股東現金股利新台幣 448,355,000 元；員工紅利新台幣 49,508,000 元（其中新台幣 37,131,000 元轉增資發行新股；其餘新台幣 12,377,000 元則以現金方式發放），合計分派數為新台幣 658,854,258 元，未分派餘額新台幣 267,656,970 元，則保留於次年度再行分派。
- C. 配合所得稅法第六十六條之六關於稅額扣抵比率之計算，優先分配八十七年及以後年度之盈餘。
- D. 配合所得稅法第六十六條之九關於未分配盈餘之計算，優先分配屬九十六年度盈餘，如有不足再依序分配以往年度之盈餘。
- E. 提撥盈餘新台幣 448,355,000 元，發放股東現金股利，每股配發現金 2.5 元，計算至元為止，元以下捨去，俟本次股東常會通過後，授權董事會另訂除息基準日、發放日及辦理現金股利分派相關事宜，惟嗣後因買回本公司股份或將庫藏股轉讓、轉換或註銷，或因本公司無擔保轉換公司債之債權人執行轉換權利，致影響流通在外股份數量，股東配息率因此發生變動者，擬提請股東會授權董事會全權辦理相關事宜。

(3) 討論決議通過盈餘轉增資案。

- A. 本公司為業務發展需要，提升競爭力，擬以九十六年度盈餘中提撥股東紅利新台幣 89,671,000 元轉增資發行新股，每股面額壹拾元，共計發行新股 8,967,100 股。



- B. 由原股東按配股基準日股東名冊所載股東持有股份比例分配之，每仟股無償配發50股。不足一股之畸零股得由股東於配股基準日起五天內向本公司股務代理人金鼎綜合證券股份有限公司股務代理部申請拼湊整股之登記，未辦理拼湊或拼湊後仍不足壹股部份按面額折付現金，計算至元為止，其股份授權董事長洽特定人按面額認足之。
- C. 擬提撥員工紅利新台幣 37,131,000 元轉增資發行新股計 3,713,100 股，每股面額壹拾元，依本公司員工分紅入股管理辦法發放之。
- D. 本次增資後本公司之實收資本總額為 1,920,221,670 元，新股之權利義務與原股份相同。
- E. 以上增資相關事宜如經主管機關核定修正或為因應客觀環境之營運需要，須予變更時，擬請股東會授權董事會全權處理之。
- F. 前述股利分派如嗣後因買回本公司股份或將庫藏股轉讓、轉換或註銷，或因本公司無擔保轉換公司債之債權人執行轉換權利，致影響流通在外股份數量，股東配股率因此發生變動者，授權董事會辦理相關事宜。

(4) 決議通過修訂本公司「公司章程」案。

(5) 決議通過修訂本公司「取得或處分資產處理程序」案。

(6) 決議通過修訂本公司「資金貸與及背書保證處理程序」案。

(7) 改選董事及監察人案。

(8) 決議通過新任董事競業禁止之解除案。

2、九十七年度及截至年報刊印日止，董事會重要決議內容：

(1) 97.01.28

- A. 決議通過赴大陸投資案。
- B. 決議通過委任經理人案。

(2) 97.02.12

- A. 決議通過依法買進本公司股份轉讓予本公司員工。
- B. 決議通過依「上市上櫃公司買回本公司股份辦法」之規定出具董事會聲明書。
- C. 決議通過訂定本公司庫藏股轉讓辦法。
- D. 決議通過修訂本公司「董事會議事規範」。

(3) 97.02.22

- A. 決議通過解任經理人案。
- B. 決議通過修訂本公司「庫藏股轉讓辦法」。

(4) 97.03.25

- A. 決議通過承認本公司 96 年度財務報表及母子公司合併財務報表。
- B. 決議通過本公司 96 年度盈餘分配案。



- C. 決議通過盈餘暨員工紅利轉增資發行新股案。
 - D. 決議通過通過本公司「內部控制聲明書」。
 - E. 決議通過董事、監察人全面改選案。
 - F. 決議通過新任董事競業禁止之解除乙案。
 - G. 決議通過本公司 97 年股東常會召開之日期、時間、地點及主要議案內容。
- (5) 97. 04. 17
- A. 決議通過修訂本公司「資金貸與及背書保證處理程序」。
 - B. 決議通過資金貸與案。
 - C. 決議通過訂定本公司員工認股權憑證之實際發行日及員工認股權人名冊。
 - D. 決議通過修訂本公司「公司章程」。
- (6) 97. 06. 13
- 選任董事長案。
- (7) 97. 07. 02
- A. 決議通過本公司為維護公司信用及股東權益擬依法買進本公司股份。
 - B. 決議通過依「上市上櫃公司買回本公司股份辦法」之規定出具董事會聲明書。
- (8) 97. 08. 21
- A. 決議通過本公司九十七年上半年度財務報表及母子公司合併財務報表。
 - B. 決議通過變更本公司發言人。
- (9) 97. 09. 22
- A. 決議通過 96 年度盈餘轉增資發行新股暨現金股利發放相關事宜。
 - B. 決議通過本公司第四次買回公司股份辦理註銷之相關事項。
 - C. 決議通過資金貸與轉增資案。
- (10) 97. 10. 30
- A. 決議通過買進本公司股份轉讓予本公司員工。
 - B. 決議通過本公司庫藏股轉讓辦法。
 - C. 決議通過為維護公司信用及股東權益依法買進本公司股份。
 - D. 決議通過依「上市上櫃公司買回本公司股份辦法」之規定出具董事會聲明書。
 - E. 決議通過本公司 98 年年度稽核計畫。
- (11) 98. 01. 14
- 決議通過資金貸與案。
- (12) 98. 03. 03
- A. 決議通過勤業眾信會計師事務所自民國九十七年度起更換本公司之簽證會計師。
 - B. 決議通過本公司九十七年度營業報告書、財務報表及母子公司合併財務報



表。

- C. 決議通過本公司第六次買回公司股份辦理註銷之相關事項。
- D. 決議通過本公司「內部控制聲明書」。
- E. 決議通過修正本公司 98 年年度稽核計畫。
- F. 決議通過調整 96 年度國內第一次無擔保轉換公司債資金運用計畫，並辦理後續申請結案相關事宜。

(13) 98.03.24

- A. 決議通過本公司之營運計畫。
- B. 決議通過修訂本公司『公司章程』案。
- C. 決議通過本公司九十七年度盈餘分配案。
- D. 決議通過盈餘暨員工紅利轉增資發行新股案。
- E. 決議通過修訂本公司「董事會議事規範」。
- F. 決議通過修訂本公司「資金貸與及背書保證處理程序」。
- G. 決議通過修訂子公司「資金貸與及背書保證處理程序」，謹提請 核議。
- H. 決議通過本公司九十八年股東常會召開之日期、時間、地點及主要議案內容。

(十)最近年度及截至年報刊印日止董事或監察人對董事會通過重要決議有不同意見且有紀錄或書面聲明者，其主要內容：無。

(十一)最近年度及截至年報刊印日止，與財務報告有關人士辭職解任情形之彙總：無。

四、會計師公費資訊

單位：新台幣仟元

事務所名稱	會計師姓名		審公計費	非審計公費					會計師之查核			備註
				制度設計	工商登記	人力資源	其他	小計	期間完整	是否涵蓋會計年度	查核期間	
勤業眾信會計師事務所	鄺林淑婉	賴淑婉	2,930				400	400	√		97.01.01-97.12.31	盈餘轉增資案件複核及年報複核等
	郭心潔						350	350	√			移轉訂價分析報告



五、更換會計師資訊：無。

(一) 關於前任會計師：不適用

更換日期	九十八年一月十二日		
更換原因及說明	因會計師事務所內部調整，自九十七年度第四季財務報告起，簽證會計師變更為「林淑婉」及「郭政弘」會計師		
說明係委任人或會計師終止或不接受委任	當事人	會計師	委任人
	情況	不適用	
	主動終止委任 不再接受(繼續)委任		
最新兩年內簽發無保留意見以外之查核報告書意見及原因	不適用		
與發行人有無不同意見	有		會計原則或實務
			財務報告之揭露
			查核範圍或步驟
			其他
	無	不適用	
	說明		
其他揭露事項 (本準則第十條第五款第一目第四點應加以揭露者)	不適用		

(二) 關於繼任會計師：不適用。

(三) 前任會計師對本準則第 10 條第 5 款第 1 目及第 2 目之 3 事項之復函：不適用。

六、公司之董事長、總經理、負責財務或會計之經理人，最近一年內曾任職於簽證會計師所屬事務所或其相關企業情事：無。



七、最近年度及截至年報刊印日止，董事、監察人、經理人及持股比例超過百分之十之股東股權移轉及股權質押變動情形：

(一) 董事、監察人、經理人及大股東股權變動情形：

職稱	姓名	97年度		98年度截至4月30日止	
		持有股數增 (減)數	質押股數增 (減)數	持有股數增 (減)數	質押股數增 (減)數
董事長兼大股東	郭博達	(462,018)	-	-	-
董事兼總經理	江重良	23,477	-	(120,000)	-
董事兼協理兼財務會計主管	張雪清	114,139	-	-	-
監察人	李盈瑩	106,918	-	-	-
監察人	李進益	15,050	-	-	-
董事	陳傳宗	(註1) -	-	(註1)	-
董事	威聯通科技股份有限公司	5,746	-	-	-
董事之法人代表人	張明智	4,458	-	-	-
董事之法人代表人	葉國盛	(註1) 62,389	-	-	-
協理	張素碧	72,310	-	-	-
協理	周翠玲	75,253	-	(15,000)	-
協理	李國雄	13,272	-	(92,638)	-
協理	張進龍	(註3)-	-	(註3)	-
協理	鄭豪群	(註3)-	-	(註3)	-
協理	李元彬	(註3)(13,000)	-	(註3)	-
協理	陳峙楠	(註3)-	-	(註3)	-
協理	石劍蒙	(註2)(註3)-	-	(註3)	-

註1：本公司於97.06.13股東常會改選董監：陳傳宗先生其股數增減數之統計截至97.06.13止；葉國盛先生，其股數增減數之統計自97.06.13起。

註2：本公司於97.01.02起新增一位協理：石劍蒙小姐，故此股數增減數之統計自97.01.02起。

註3：本公司於97.02.22解任五位經理人：張進龍先生、鄭豪群先生、李元彬先生、陳峙楠先生及石劍蒙小姐，故此股數增減數之統計截至97.02.22止。

註4：截至年報刊印日，本公司已發行股份總數為190,272,167股。

(二) 股權移轉資訊：無。

(三) 股權質押資訊：無。



八、持股比例佔前十名之股東，其相互間之關係資訊：

98年04月30日

姓名	本人持有股份		配偶、未成年子女持有股份		利用他人名義合計持有股份		前十大股東相互間具有財務會計準則公報第六號關係人或為配偶、二親等以內之親屬之關係者，其名稱或姓名及關係。		備註
	股數	持股比例(%)	股數	持股比例(%)	股數	持股比例(%)	名稱(或姓名)	關係	
郭博達	47,534,799	24.98	2,940,068	1.55	-	-	黃瓊慧	配偶	
							郭純琦	二親等以內之親屬	
錢進來投資(股)公司代表人：郭純琦	8,578,006	4.51	-	-	-	-	福旺來投資(股)公司	董事長同一人	
							郭純琦	該公司董事長	
							李俐瑩	該公司董事	
郭純琦	6,854,396	3.60	102	-	-	-	郭博達、黃瓊慧 李盈瑩、李俐瑩	二親等以內之親屬	
							福旺來投資(股)公司	該公司之董事長	
							錢進來投資(股)公司	該公司之董事長	
福旺來投資(股)公司代表人：郭純琦	6,122,832	3.22	-	-	-	-	錢進來投資(股)公司	董事長同一人	
							郭純琦	該公司董事長	
							李俐瑩	該公司董事	
新制勞工退休基金	3,885,000	2.04							
黃瓊慧	2,940,068	1.55	47,534,799	24.98	-	-	郭博達	配偶	
							郭純琦	二親等以內之親屬	
中國信託受威達電員工持股會信託財產專戶	2,511,065	1.32							
李盈瑩	2,221,324	1.17	-	-	-	-	郭純琦、李俐瑩	二親等以內之親屬	
李俐瑩	1,913,294	1.01	-	-	-	-	郭純琦、李盈瑩	二親等以內之親屬	
							福旺來投資(股)公司	該公司之董事	
							錢進來投資(股)公司	該公司之董事	
威達電股份有限公司庫藏股專戶	1,320,000	0.69	-	-	-	-	-	-	



九、董事、監察人、經理人及公司直接或間接控制之事業對同一轉投資事業之綜合持股比例：

單位：股；%；98年04月30日

轉投資事業	本公司投資		董事、監察人、經理人及直接或間接控制事業之投資		綜合投資	
	股數	持股比例	股數	持股比例	股數	持股比例
ICP Electronics Limited	22,904,625	100%	-	-	22,904,625	100%
Internet Application Technology Ltd.	990,000	100%	-	-	990,000	100%
Netpower Technologies, Inc.	1,782,556	9.61%	-	-	1,782,556	9.61%
漢軍科技股份有限公司	670,000	9.73%	-	-	670,000	9.73%
威聯通科技股份有限公司	4,680,000	24.98%	6,886,560	36.76%	11,566,560	61.74%
高暄科技股份有限公司	200,000	1.88%	-	-	200,000	1.88%
威強工業電腦股份有限公司	46,098,500	100%	-	-	46,098,500	100.00%
威力工業網絡股份有限公司	2,363,637	36.36%	236,362	3.64%	2,599,999	40.00%
飛宇科技股份有限公司	2,033,333	40.00%	-	-	2,033,333	40.00%



肆、募資情形

一、資本及股份

(一) 股本來源：

年 月	發行 價格 (元)	核定股本		實收股本		備 註		
		股 數 (股)	金 額 (元)	股 數 (股)	金 額 (元)	股本來源 (元)	以現金 以外之 財產抵 充股款 者	增資核准日期及文號
86.04	10	6,000,000	60,000,000	6,000,000	60,000,000	設立股本	無	民國86年05月12日 第86292850號
86.10	10	12,000,000	120,000,000	12,000,000	120,000,000	現金增資	無	民國87年01月05日 經(86)商字第 127147 號
87.06	10	19,800,000	198,000,000	19,800,000	198,000,000	現金增資	無	民國87年07月10日 經(87)商字第 1117594 號
87.12	10	38,000,000	380,000,000	38,000,000	380,000,000	現金增資	無	民國87年12月21日 經(87)商字第 141663 號； (87)台財證(一)第 94753 號
88.12	10	46,000,000	460,000,000	46,000,000	460,000,000	現金增資	無	民國88年12月09日 經(88)商字第 144533 號； (88)台財證(一)第 95760 號
89.05	10	100,000,000	1,000,000,000	67,247,800	672,478,000	盈餘轉增資及資本 公積轉增資： 207,000,000 元 員工紅利轉增資： 5,478,000 元	無	民國89年05月29日 經(89)商字第 089115882 號； (89)台財證(一)第 33916 號
90.09	10	135,000,000	1,350,000,000	85,333,013	853,330,130	盈餘轉增資及資本 公積轉增資： 168,119,500 元 員工紅利轉增資： 12,732,630 元	無	民國90年09月06日 經(90)商字第 09001354220 號； (90)台財證(一)第 144668 號
91.06	10	160,000,000	1,600,000,000	109,043,767	1,090,437,670	盈餘轉增資： 213,332,540 元 員工紅利轉增資： 23,775,000 元	無	民國91年06月11日 經授商字第 09101207040 號； (91)台財證(一)第 123586 號
92.11	10	180,000,000	1,800,000,000	138,834,767	1,388,347,670	盈餘轉增資及資本 公積轉增資： 272,610,000 元 員工紅利轉增資： 25,300,000 元	無	民國92年11月27日 經授商字第 09201322460 號； 台財證一字第 0920138979 號
93.12	10	190,000,000	1,900,000,000	148,493,667	1,484,936,670	盈餘轉增資： 69,417,000 元 員工紅利轉增資： 27,172,000 元	無	民國93年12月08日 經授商字第09301228700號； 金管證一字第0930145650號
94.11	10	200,000,000	2,000,000,000	158,718,367	1,587,183,670	盈餘轉增資： 74,247,000 元 員工紅利轉增資： 28,000,000 元	無	民國94年11月18日 經授商字第09401230200號； 金管證一字第0940143499號
95.11	10	206,000,000	2,060,000,000	167,199,967	1,671,999,670	盈餘轉增資： 47,616,000 元 員工紅利轉增資： 37,200,000 元	無	民國95年11月23日 經授商字第09501260320號； 金管證一字第0950145803號
96.11	10	270,000,000	2,700,000,000	179,341,967	1,793,419,670	盈餘轉增資： 83,600,000 元 員工紅利轉增資： 37,820,000 元	無	民國96年11月15日 經授商字第09601280900號 金管證一字第0960052670號
97.10	10	270,000,000	2,700,000,000	177,651,967	1,776,519,670	註銷庫藏股 16,900,000 元	無	民國97年10月1日 經授商字第09701251290號 金管證三字第0970048651號
97.11	10	270,000,000	2,700,000,000	190,332,167	1,903,321,670	盈餘轉增資： 89,671,000 元 員工紅利轉增資： 37,131,000 元	無	民國97年11月19日 經授商字第09701295070號 金管證一字第0970048901號
98.03	10	270,000,000	2,700,000,000	190,272,167	1,902,721,670	註銷庫藏股 600,000 元	無	民國98年3月25日 經授商字第09801055900號 金管證三字第0970072196號



單位：股

股 種 類	核 定 股 本			備 註
	流通在外股份(註)	未 發 行 股 份	合 計	
普通股	190,272,167	79,727,833	270,000,000	

註：屬已上市公司股票；包含買回本公司股份1,320,000股

(二) 股東結構：

98年4月30日

股東結構 數量	政 府 機 構	金 融 機 構	其 他 法 人	外 國 機 構 及 外 人	個 人	合 計
人 數	2	9	43	35	20,713	20,802
持 有 股 數	3,887,100	4,811,532	18,490,841	1,280,452	161,802,242	190,272,167
持 股 比 例	2.04%	2.53%	9.72%	0.67%	85.04%	100%

(三) 股權分散情形：

每股面額十元

98年04月30日

持 股 分 級	股 東 人 數	持 有 股 數	持 股 比 例(%)
1 至 999	6,853	1,301,789	0.68
1,000 至 5,000	9,819	20,249,678	10.64
5,001 至 10,000	2,041	14,032,794	7.39
10,001 至 15,000	867	10,076,381	5.30
15,001 至 20,000	325	5,735,902	3.02
20,001 至 30,000	366	8,672,581	4.56
30,001 至 40,000	162	5,582,551	2.93
40,001 至 50,000	92	4,207,310	2.21
50,001 至 100,000	153	11,024,017	5.79
100,001 至 200,000	76	10,240,353	5.38
200,001 至 400,000	24	6,114,032	3.21
400,001 至 600,000	8	4,073,718	2.14
600,001 至 800,000	2	1,375,239	0.72
800,001 至 1,000,000	3	2,704,251	1.42
1,000,001 以上	11	84,881,571	44.61
合 計	20,802	190,272,167	100.00



(四) 主要股東名單：持股達總額百分之五以上或股權比例占前十名之股東

98年4月30日

主 要 股 東 名 稱	持 有 股 數	持 股 比 例 (%)
郭博達	47,534,799	24.98
錢進來投資(股)公司	8,578,006	4.51
郭純琦	6,854,396	3.60
福旺來投資(股)公司	6,122,832	3.22
新制勞工退休基金	3,885,000	2.04
黃瓊慧	2,940,068	1.55
中國信託受威達電員工持股會信託財產專戶	2,511,065	1.32
李盈瑩	2,221,324	1.17
李俐瑩	1,913,294	1.01
威達電股份有限公司庫藏股專戶	1,320,000	0.69

(五) 最近二年度每股市價、淨值、盈餘、股利及相關資料：

單位：元

項 目	年 度		9 6 年	9 7 年	98年截至 98.03.31
	每股	最 高		85.90 元	59.20 元
市 價	最 低		29.55 元	21.00 元	22.40 元
	平 均		52.69 元	39.07 元	26.80 元
	分 配 前		18.30 元	17.77 元	18.42 元 (註6)
淨 值	分 配 後		17.07 元	(尚未分配)	-
	加權平均股數		176,464 仟股	190,937 仟股	188,952 仟股
每 股 盈 餘	每 股 盈 餘 (註1)	分 配 前	3.90 元	3.29 元	0.42 元 (註6)
		分 配 後	3.64 元	(尚未分配)	-
每 股 股 利 (註2)	現 金 股 利		2.528337 元/股	0.20 元/股	-
	無 償 配 股	盈 餘 配 股	0.505667 元/股	0.50 元/股	-
		資 本 公 積 配 股	-	-	-
	累 積 未 付 股 利		-	-	-
投 資 報 酬 分 析	本 益 比 (註3)		13.51	11.88	-
	本 利 比 (註4)		20.84	195.35	-
	現 金 股 利 殖 利 率 (註5)		5%	0.5%	-



- 註 1：如有因無償配股等情形而須追溯調整者，應列示調整前及調整後之每股盈餘。
註 2：97 年度每股股利尚未經本公司股東會決議通過。
註 3：本益比＝當年度每股平均收盤價／每股盈餘。
註 4：本利比＝當年度每股平均收盤價／每股現金股利。
註 5：現金股利殖利率＝每股現金股利／當年度每股平均收盤價。
註 6：98 年每股淨值、每股盈餘係填列截至 98 年第一季經會計師核閱之資料。

(六) 股利政策及執行狀況

1. 本公司股利政策：

本公司正處營業成長期，為因應整體產業環境及業務規模拓展之需求，未來股利發放係考量公司中長期財務資本預算規劃，以平衡股利政策，追求穩健、永續經營的發展為目標。公司每年結算稅後盈餘，應依本章程規定提撥法定盈餘公積、董監酬勞及員工紅利，股東紅利則由董事會衡量以往發放情況、同業水準及未來營運能力等因素，擬具方案。原則上股東紅利以不高於累積可分配盈餘之 90%，其中現金股利部分以不低於股東紅利之 5% 為原則。

2. 本次股東會擬議股利分配之情形：

本公司 97 年度稅後盈餘為新台幣 627,531,244 元，加累積盈餘新台幣 219,220,895 元，減除依法提列法定公積新台幣 62,753,124 元，故本年度可供分配盈餘合計為新台幣 783,999,015 元。本次股東會擬議股利分配如下：

- (1) 擬提撥盈餘新台幣 95,136,080 元轉增資發行新股，每股面額壹拾元，每仟股無償配發 50 股。
- (2) 擬提撥盈餘新台幣 38,054,433 元，發放股東現金股利，每股配發現金 0.2 元，計算至元為止，元以下捨去。



(七)本次股東會擬議之無償配股對公司營業績效、每股盈餘及股東投資報酬率之影響：

單位：新台幣仟元

項 目		98 年度(預估)	
期初實收資本額		1,903,322	
本年度配股配息情形(註1)	每股現金股利(單位：元)	0.20	
	盈餘轉增資每股配股數	0.05	
	資本公積轉增資每股配股數	-	
營業績效變化情形	營業利益	不適用(註2)	
	營業利益較去年同期增(減)比率		
	稅後純益		
	稅後純益較去年同期增(減)比率		
	每股盈餘(單位：元)		
	每股盈餘較去年同期增(減)比率		
年平均投資報酬率(年平均本益比倒數)			
擬制性每股盈餘及本益比	若盈餘轉增資全數改配發現金股利	擬制每股盈餘(單位：元)	不適用(註2)
		擬制年平均投資報酬率	
	若未辦理資本公積轉增資	擬制每股盈餘(單位：元)	
		擬制年平均投資報酬率	
	若未辦理資本公積轉增資且盈餘轉增資全數改配發現金股利	擬制每股盈餘(單位：元)	
		擬制年平均投資報酬率	

註1. 97年度每股股利尚未經本公司股東會決議通過。

註2. 依據『公開發行公司公開財務預測資訊處理準則』規定，無須公開98年度財務預測資訊。



(八) 員工分紅及董事、監察人酬勞：

1. 公司章程所載員工分紅及董事監察人酬勞之成數或範圍：

本公司年度總決算如有盈餘，應先提繳稅款，彌補已往虧損，次提 10% 為法定盈餘公積後其餘額依下列比例分配之：

- (1) 董事、監察人酬勞 0.1%~3%。
- (2) 員工紅利 1%~20%。
- (3) 其餘額加計以前年度未分配盈餘為累積可分配盈餘，由董事會擬具分派議案，提請股東會決議分派之。

上述員工紅利屬股票紅利者，其分配之對象得包括符合一定條件之本公司從屬公司員工，該一定條件由董事會訂定之。

2. 董事會通過之擬議配發員工分紅等資訊：

(1) 配發員工現金紅利、股票紅利及董事、監察人酬勞金額：

本公司董事會於 98 年 3 月 24 日決議擬配發 97 年度盈餘，提撥員工紅利 112,955,624 元（其中 58,485,840 元轉增資發行新股；其餘 54,469,784 元則以現金方式發放），另配發董事、監察人酬勞 2,823,890 元。

(2) 擬議配發員工股票紅利股數及其占盈餘轉增資比例：

擬議配發員工股票紅利 58,485,840 元轉增資發行新股，其發行股數以股東會前一日收盤價並考量除權除息之影響為計算基礎計算之。

(3) 考慮擬議配發員工紅利及董事、監察人酬勞已於 97 年度以費用列帳，97 年度基本每股盈餘為 3.29 元。

3. 上年度（96 年度）盈餘用以配發員工紅利及董事、監察人酬勞情形：

	股東常會決議 實際配發數	原董事會通過 擬議配發數	差異數	差異原因
(一)配發情形				
1.員工現金紅利	12,377 仟元	12,377 仟元	—	—
2.員工股票紅利				
(1)股數	3,713 仟股	3,713 仟股	—	—
(2)金額	37,131 仟元	37,131 仟元	—	—
(3)占 96 年度加權平均流通 在外股數之比例	1.94%	1.94%	—	—
3.董監事酬勞	2,560 仟元	2,560 仟元	—	—
(二)96 年度每股盈餘相關資訊				
1.原每股盈餘	3.90 元	3.90 元	—	—
2.設算每股盈餘	3.60 元	3.60 元	—	—



二、公司債辦理情形

(一)公司債辦理情形：

公 司 債 種 類	96 年第 1 次國內無擔保轉換公司債
發 行 (辦 理) 日 期	97. 01. 21
面 額	新台幣壹拾萬元
發 行 及 交 易 地 點	不適用
發 行 價 格	依面額十足發行
總 額	新台幣壹拾億元整
利 率	票面利率 0%
期 限	5 年期 到期日：102. 01. 21
保 證 機 構	無
受 託 人	兆豐國際商業銀行信託部
承 銷 機 構	日盛證券股份有限公司
簽 證 律 師	本公司轉換公司債為無實體發行，故不適用
簽 證 會 計 師	
償 還 方 法	本轉換公司債，除下列情形外，於到期時依債券面額以匯款或支票一次償還： (1)債券持有人依本辦法第十條申請轉換為本公司普通股；(2)本公司依本辦法第十七條提前贖回；(3)債券持有人依本辦法第十八條行使賣回權；(4)本公司由證券商營業處所買回註銷。
未 償 還 本 金	新台幣柒億肆仟捌佰貳拾萬元整
贖 回 或 提 前 清 償 之 條 款	<p>(一) 本債券於自發行起滿三個月翌日起至發行期間屆滿前四十日止，若本公司普通股在證券櫃檯買賣市場之收盤價格連續三十個營業日超過當時轉換價格達百分之五十(含)以上，本公司得於其後三十個營業日內，以掛號寄發一份三十日期滿之「債券收回通知書」(前述期間自本公司寄發之日起算，並以該期間屆滿日為債券收回基準日，且前述期間不得為第九條之停止轉換期間)予債券持有人(以「債券收回通知書」寄發日前第五個營業日債券人名冊所載者為準，對於其後因買賣或其他原因始取得本債券之投資人，則以公告方式為之)，且函請櫃買中心公告並於該期間屆滿時，按(三)項所列之債券贖回收益率(自本債券發行日起至債券收回基準日止)計算收回價格，以現金收回其全部債券。</p> <p>(二) 本債券發行滿三個月翌日起至發行期間屆滿前四十日止，若本債券經債權人請求轉換後，其尚未轉換之債券總金額低於原發行總額之 10%時，本公司得於其後任何時間，以掛號寄發一份三十日期滿之「債券收回通知書」(前述期間自公司寄發之日起算，並以該期間屆滿日為債券收回基準日)予債券持有人(以「債券收回通知書」寄發日前第五個營業日債券人名冊所載者為準，對於其後因買賣或其他原因始取得本債券之投資人，則以公告方式為之)，且函請櫃買中心公告並於該期間屆滿時，按(三)項所列之債券贖回收益率計算收回價格，以現金收回其全部債券。</p> <p>(三) 贖回收益率如下：</p> <ol style="list-style-type: none"> 1. 發行起滿三個月翌日起至發行滿三年之日止，以年利率 1.50%之債券贖回收益率。 2. 發行滿三年翌日起至本債券到期日前四十日止，以債券面額贖回本債券。 <p>(四) 若債券持有人於「債券收回通知書」所載債券收回基準日前，未以書面回覆本公司股務代理機構(於送達時即生效力，採郵寄者以郵戳日為憑)</p>



		者，本公司得按當時之轉換價格，以通知期間屆滿日為轉換基準日，將其所持有之本債券轉換為本公司普通股。
限制條款		無
信用評等機構名稱、評等日期、公司債評等結果		不適用
附其他權利	截至年報刊印日止已轉換(交換或認股)普通股、海外存託憑證或其他有價證券之金額	無
	發行及轉換(交換或認股)辦法	無
發行及轉換、交換或認股辦法、發行條件對股權可能稀釋情形及對現有股東權益影響		本轉換公司債對原股東股權之最大稀釋比率為10.71%。因票面利率為0%，無須支付實際之利息資金，故就成本考量，遠較銀行借款、發行普通公司債及現金增資方式為低，故經評估以轉換公司債方式籌資，對現有股東之權益尚不致產生重大影響。
交換標的委託保管機構名稱		不適用

(二)轉換公司債資料：

公司債種類		96年第1次國內無擔保轉換公司債	
項	目	97年度	98年度截至 98年3月31日
	最低	93.00	98.80
	平均	111.25	103.65
轉換價格		43.9	32.8
發行(辦理)日期及發行時轉換價格		97.01.21 發行 發行時轉換價格：43.9	
履行轉換義務方式		發行新股	

(三) 交換公司債資料：無

(四) 總括申報發行公司債情形：無

(五) 附認股權公司債：無

三、特別股辦理情形-無

四、海外存託憑證辦理情形-無



五、員工認股權憑證辦理情形

(一) 公司尚未屆期之員工認股權憑證辦理情形及對股東權益之影響

員工認股權憑證種類	93年度第一次 員工認股權憑證	96年度第一次 員工認股權憑證
主管機關核准日期	93年05月13日	96年04月25日
發行(辦理)日期	93年05月19日	96年05月21日
發行單位數	1,600,000股	2,080,000股
發行認購股數占已發行股份總數比率	0.84%	1.09%
認股權憑證發行日期	95/05/19-98/05/18	98/05/21-100/05/20
履約方式	發行新股	發行新股
限制認股期間及比率(%)	認股權憑證授予期間 屆滿2年 50% 屆滿3年 75% 屆滿4年 100%	認股權憑證授予期間 屆滿2年 40% 屆滿3年 100%
已執行取得股數	-	-
已執行認股金額	-	-
未執行認股數量	1,600,000股	2,080,000股
未執行認股者其每股認購價格	13.38元	33.31元
未執行認股數量占已發行股份總數比率(%)	0.84%	1.09%
對股東權益影響	本認股權憑證於發行日屆滿二年後，依認股條件之權利期間才得行使認股權，對原股東權益逐年稀釋，故其稀釋效果尚屬有限。	本認股權憑證於發行日屆滿二年後，依認股條件之權利期間才得行使認股權，對原股東權益逐年稀釋，故其稀釋效果尚屬有限。

註：係以98年4月30日之已發行股份總數190,272,167股計算之。



(二) 取得員工認股權憑證之經理人及取得認股權憑證可認股數前十大且得認購金額達新臺幣三千萬元以上員工之姓名、取得及認購情形：

職稱	姓名	取得認股數	取得認股數量占發行總數比率	已執行					未執行				
				已認股數量	已認股價格	已認股金額	已認股數量占發行總數比率	未認股數量	未認股價格	未認股金額	未認股數量占發行總數比率		
經理人	總裁 郭博達	200,000	0.11%	-	-	-	-	200,000	13.38	2,676,000	0.11%		

六、併購或受讓他公司股份發行新股辦理情形：無



七、資金運用計畫執行情形

(一) 原計畫內容：

- 1、計畫所需資金總額：新台幣 1,000,000 仟元
- 2、資金來源：發行 96 年國內第 1 次無擔保轉換公司債 10,000 張
面額：新台幣壹拾萬元整
期間：五年，97.01.21~102.01.21
票面利率：0%

3、計畫項目及預定資金運用進度

單位：新台幣仟元

計畫項目	預定完成日期	所需資金總額	預定資金運用進度									
			96年度		97年度				98年度			
			第三 季	第四 季	第一 季	第二 季	第三 季	第四 季	第一 季	第二 季	第三 季	第四 季
購置土地及興建廠房計畫	98年12月	400,000	45,500	2,750	48,400	45,740	45,300	55,780	80,792	62,662	9,165	3,911
充實營運資金	97年1月	600,000	-	-	600,000	-	-	-	-	-	-	-
合計		1,000,000	45,500	27,500	648,400	45,740	45,300	55,780	80,792	62,662	9,165	3,911

4、預計可能產生效益

本公司此次購置土地及興建廠房計畫支出 400,000 仟元，所預估其效益詳如下列表格所示：

單位：台；新台幣仟元

年度	項目	生產量	銷售量	銷售值	營業毛利	營業淨利
98	產業電腦產品	5,658	5,658	457,688	142,897	76,990
99	產業電腦產品	9,116	9,116	719,023	203,337	99,797
100	產業電腦產品	9,616	9,616	754,553	213,231	104,576

5、預計資金回收年限

本公司本次轉換公司債，支用於購置土地及興建廠房計畫金額為 400,000 仟元，預計 98 年度、99 年度、100 年度所增加之所增加之現金流入分別為 128,415 仟元、151,222 仟元、156,001 仟元，預估回收年限為 2.77 年。

單位：新台幣仟元

年度	營業利益	折舊費用	現金流入	累計現金流入
98	76,990	51,425	128,415	128,415
99	99,797	51,425	151,222	279,637
100	104,576	51,425	156,001	435,638

註：廠區耐用年限 20 年攤銷、生產設備年限 5 年折舊



6、預計財務負擔減輕情形

本次可轉換公司債所募集之資金，將用於營運週轉，以減少短期借款的利息支出。本次所發行之轉換公司債票面利率及債權人賣回殖利率均為零，以本公司目前銀行借款成本2.58%計算，一年可節省支付銀行利息約新台幣15,480仟元。

(二) 調整後計畫內容：

本公司基於整體經濟環境衰退考量，於98年3月3日經董事會決議，調整96年度國內第一次無擔保轉換公司債資金運用計劃及其效益如下：

1、調整後資金運用計劃

將購置土地及興建廠房計畫尚未支用之資金新台幣 148,373 仟元調整用以充實營運資金。

單位：新台幣仟元

計劃項目	預定完成日期	所需資金總額	預定資金運用進度						
			96年度		97年度				98年度
			第三季	第四季	第一季	第二季	第三季	第四季	第一季
購置土地及興建廠房計畫	98年3月	251,627	45,500	2,750	48,046	47,029	47,160	55,642	5,500
充實營運資金	97年3月	748,373	-	-	600,000	-	-	-	148,373
合計		1,000,000	45,500	2,750	648,046	47,029	47,160	55,642	153,873

2、調整後預計效益及資金回收年限

(1) 購置土地及興建廠房計畫

單位：新臺幣仟元

年度	項目	生產量	銷售量	銷售值	營業毛利	營業淨利	折舊費用	現金流入	累計現金流入
98	產業電腦產品	2,800	2,800	226,498	46,993	20,385	24,417	44,802	44,802
99	產業電腦產品	3,500	3,500	276,062	57,276	24,846	24,417	49,262	94,064
100	產業電腦產品	6,500	6,500	510,045	105,821	45,904	24,417	70,321	164,385
101	產業電腦產品	9,000	9,000	706,216	146,522	63,559	24,417	87,976	252,361

註：預估資金回收年限由原計畫預估之2.77年調整為3.99年。

(2) 充實營運資金

本公司調整未支用資金以充實營運資金，調整金額達148,373仟元，以目前銀行借款利率2.5%來計算，預計每年可節省利息費用現金流出3,709仟元。

3、本公司為配合實際支用計劃並因應市況，以提升資金使用效益，經98年3月3日董事會決議進行計畫及效益調整，另依「發行人募集與發行有價證券處理



準則」第九條及「公開發行公司現金增資或發行公司債計畫變更應注意事項」第三條之規定，本公司計畫與實際差異未達其所稱募集資金計畫變更要件之20%，未達辦理計畫變更標準，無需辦理計畫變更。整體而言，經日盛綜合證券股份有限公司評估後並無異常之情事。

(三) 執行情形：

單位：新台幣仟元

計畫項目	執行狀況		截至 98 年第 1 季	進度超前或落後之原因及改進計畫
購置土地及興建廠房計畫	支用金額	預定	251,627	
		實際	251,627	
	執行進度(%)	預定	100.00%	
		實際	100.00%	
充實營運資金	支用金額	預定	748,373	
		實際	748,373	
	執行進度(%)	預定	100.00%	
		實際	100.00%	
合計	支用金額	預定	1,000,000	
		實際	1,000,000	
	執行進度(%)	預定	100.00%	
		實際	100.00%	

(四) 效益評估：

1、購置土地及興建廠房計畫

- (1) 98 年第 1 季甫完成購置土地及興建廠房計畫，效益尚未顯現。
- (2) 屬擴建或新建固定資產者，應揭露事項

單位：新台幣仟元

項目	97 年度	96 年度	差異金額	說明
固定資產	1,067,744	969,832	97,912	主要係購置土地興建廠房

項目	97 年度	96 年度	差異金額	說明
營業收入	3,680,247	3,149,551	530,696	主要係 EMS 客戶業績持續成長，並積極開發新客戶成效顯著，致營業收入及營業成本金額均增加。
營業成本	2,806,428	2,308,563	497,865	
營業利益	223,301	408,870	(185,569)	主要係因 97 年度起依新發布之財務會計準則公報將員工分紅及董監酬勞視為費用致費用金額增加，致營業利益減少。



2、充實營運資金

(1) 屬充實營運資金者，應揭露事項

單位：新台幣仟元；惟每股盈餘為元

項目	97 年度	96 年度	差異金額	說明
流動資產	1,902,799	1,962,912	(60,113)	97 年底因整體經濟環境衰退影響，故期末應收帳款減少所致。
流動負債	536,628	694,937	(158,309)	1、96 年底短期借款已於 97 年度清償。 2、97 年底因存貨緊縮政策致採購金額逐月下降，故期末應付帳款減少所致。
負債總額	1,521,598	771,779	749,819	發行可轉債長期負債增加

項目	97 年度	96 年度	差異金額	說明
營業收入	3,680,247	3,149,551	530,696	主要係 EMS 客戶業績持續成長，並積極開發新客戶成效顯著。
利息支出	28,355	487	27,868	發行可轉債折價攤銷
每股盈餘	3.29	3.64	(0.35)	1、主要係因 97 年度起依新發布之財務會計準則公報將員工分紅及董監酬勞視為費用致費用金額增加。 2、發行可轉債利息支出增加。

項目	年度		
	97 年度	96 年度	
償債能力(%)	流動比率	354.58	282.46
	速動比率	294.01	227.95
財務結構(%)	負債占資產比率	31.02	19.29
	長期資金/固定資產	409.15	340.83

(2) 本公司藉由辦理無擔保轉換公司債籌措營運所需資金，主要係增加資金調度之靈活及提升財務融通彈性亦可節省相關支利息成本。計畫完成後以財務結構及償債能力觀之，適時提高本公司之負債比率，在整體經濟環境衰退的情況下，可以有效提升本公司之經營能力，效益尚稱顯現。



伍、營運概況

一、業務內容

(一) 業務範圍：

1. 公司目前所營業務之主要內容：

- (1) CC01010 發電、輸電、配電機械製造業。
- (2) CC01050 資料儲存及處理設備製造業。
- (3) CC01080 電子零組件製造業。
- (4) I301010 資訊軟體服務業。
- (5) F401010 國際貿易業。

除許可業務外，得經營法令非禁止或限制之業務。

2. 營業比重：

單位：新台幣仟元

大 類	97 年度	
	營業收入淨額	營業比重
工控主機板	1,570,266	42.67%
產業電腦產品	1,475,925	40.10%
產業電腦週邊產品	535,917	14.56%
工控介面卡	98,139	2.67%
總計	3,680,247	100.00%



3. 公司目前之主要產品項目：

本公司為精製化設計製造服務之供應廠商(Unique Electronics Manufacturing Service)，專門承接 turn-key 型之委外研製案，營業範疇包含工業自動化、車機系統、醫療系統、遊戲機與工業電腦。主要研製項目有：

類別	主要產品
自動化設備	LCD 電腦工作站 產業級電腦工作站 各類自動化生產/銷售終端機 整合型監控系統 商用廣告機
醫療系統	高解析度 LCD 電腦 嵌入式單板電腦 高解析度 LCD 顯示屏
遊戲機	可攜式小型 LCD 電腦 互動式觸控電腦及顯示屏 多功能彩票對獎機 多重影像輸出博奕機
工業電腦/嵌入式系統	嵌入式主機板 插槽式主機板 被動式無源背板(Backplane) 各類通訊卡、VGA 卡、LCD 卡、影像擷取卡 各類產業級機箱(Chassis) 網路磁碟機(NAS)

4. 計畫開發之新產品包括以下各種：

- (1) 多重分割顯示控制器。
- (2) 娛樂遊戲機。
- (3) 數位錄影儲存設備。
- (4) 車用影像監控系統。
- (5) 博奕事業用平板電腦。
- (6) 專供車用的寬溫平板電腦。
- (7) 多點觸控平板電腦。
- (8) 符合醫療規範 LCD 平板電腦。
- (9) 符合醫療規範 LCD 平面顯示器。
- (10) 無線標籤辨識讀取器。
- (11) 一維二維條碼讀取引擎及核心。
- (12) 網路安全設備。
- (13) 工業用通訊協定軟體及介面卡。
- (14) 最新 Intel 及 AMD 行動運算晶片組的工業用主機板。
- (15) 支援 Intel 雙核心，四核心處理器，使用最新 Intel Q57 晶片組的工業用主機板。
- (16) 門禁控制器及顯示面板。



- (17) 節能照明控制面板及液晶顯示器。
- (18) 車用/個人行動通訊應用平台。
- (19) 熱轉印式印表機核心。
- (20) 互動式多媒體資訊站。

(二) 產業概況：

1. 產業之現況與發展

近年來工業電腦產業已焉然擴大格局為產業電腦，由傳統工控逐漸擴大應用，如 POS、Gaming、Medical、Digital Signage，etc.

在國際品牌加亞洲價格的市場趨勢下，越來越多的工業電腦廠商開始加強垂直整合的深度，包括研華、艾訊、瑞傳等廠商，繼威達電分割轉型的效應經三年發酵後，紛紛再聚焦於產能與供應鏈建置。顯見威達電在策略佈局上的先見之明。

對許多美國中型規模的企業，經營者經過二、三年的論戰，除了加強技術提昇外，企業合併、整合的動作不斷，但每次降低 3-5% 的成本，只是延長企業生存的時間而已，也無法與追求低成本脫勾，這兩年勝出的企業，幾乎都採取到中國大陸尋找製造代工伙伴，一步到位，把生產成本降低 30%。

就在這樣 Cost Down 潮流下，反而成為 IPC 大成長的契機。再加上近期經濟蕭條，需求減少，如何以相對較低的價格取得消費者青睞，或是在有限的需求下，創造較多的利潤，成為各品牌大廠的重要課題。而在 WTO 的架構下，全面開放市場已經是個無法抵擋的潮流，凡此種種都造成未來產業電腦產業將以歐美品牌+亞洲製造+全球行銷通路的全球供應鏈體系成形，過去個人電腦產業、手機等，造就專業製造 EMS 廠的無限商機，像國際級的 EMS 廠年營業額都在數千億元以上，包括：Flextronics、台灣的廣達、鴻海或仁寶等；目前威達電集團年營收約 48 億元，相對來說，爭取的客戶不一樣，包括生技、醫療、國防相關產業的客製化電腦商機，這些少量多樣的產品，對鴻海、廣達等公司不具商業利益，但對威達電而言，卻能成為這些公司的最佳代工伙伴，成為美國、歐洲等中型廠商的合作廠商。

在資訊產業技術逐漸成熟之下，「追求最佳經營模式的重要性遠大於各種產品線的構建」；由於威達電是產業電腦廠商中首創 UEMS 代工模式的公司，引起許多國際廠商的興趣，我們針對一千萬美元以上的大客戶就單獨設立專職研發生產獨立廠房的一條龍式的服務。目前威達電在汐止與大陸莘庄廠共有十二條 SMT 生產線，插件線則有七條。為達產銷效益，將採莘庄廠為主，汐止廠為輔的生產運作模式，以符合集團整體利益。



2. 產業上、中、下游之關聯性

EMS 產業的發展從過去純粹製造，一路發展到代客買料，後來受到台灣 ODM 廠的衝擊，也開始增加設計服務，面對國際 EMS 廠及台灣 ODM 廠的挑戰，威達電的競爭壓力當然大，所以公司將會朝「高研發、高附加價值」領域接單，威達電的定位在成為利基型精製化研製之專家。

過去傳統的 EMS 廠接單模式與客戶接觸的為「點」的聯繫，導致後勤無法第一手掌握客戶需求，故威達電將採取網狀聯繫方式與客戶互動，設計、機構品質、生產單位、工程單位等部門將圍繞在客戶外圍，與客戶間密切合作。其次，傳統的 EMS 廠都在等待客人，但威達電將轉為聽取客戶需求後，主動提供解決方案或數個建議案給客戶選擇，而非單純遵循客戶指示，這包括上下游整合服務效益，延伸工業電腦之設計 know-how，發揮集團作戰之綜效，也是威達電的價值所在。

威達電更建構快速打樣中心，備有 FP (Fast Prototype) 塑膠機構件成型機、PCB 裁切機 (Dummy Board cutter)、CNC 模型機等設備，大大縮短新產品開發時間，為客戶爭取產品提早上市時間，幫助客戶贏得商機。

就銷售模式而言，與上游關鍵零組件廠商結盟以及直接接洽大型客戶是最主要的方式。由於大型客戶多半是晶片組廠商或 LCD panel 廠商的直接客戶，因此與關鍵上游廠商簽訂合作備忘錄進而強化彼此的合作關係是必須的作法。再者，與客戶建立長期夥伴關係，主動提供各類型切合垂直市場(vertical market)之原型設計，將是威達電致力達成的目標。

3. 產品發展趨勢及競爭情形

以利基型市場為導向之 EMS 解決方案，大體上仍是建構在產業電腦的硬體基礎上，最大的不同是垂直整合的程度須深入到各個產業應用領域，而不僅是單純之硬體平台。產業電腦可算是一個具有獨特利基之產業，大體來說，只要不是使用於一般消費用的個人或商業電腦、伺服器以外的電腦應用，皆可稱為產業電腦。隨著各種網路應用的蓬勃發展，大大增加了產業電腦的應用範圍，使其滲入更多種的產業，包括金融業、電信業、網路業、保全業、娛樂業、交通業、製造業、國防等所需應用的各式電腦自動化控制器與伺服器，以及更多樣的生活應用，例如：電腦電話整合系統 (CTI)、銀行 ATM、KIOSK、自動售票機、公共場所的跑馬燈、POS、全球衛星定位系統(GPS)、醫療器材、Gaming、Lottery、博弈及彩票機等等，應用的範圍相當廣泛：

(1) 工業自動化控制：

在產業電腦傳統發展主軸之工業自動化控制市場，其應用層面遍及各產業自動化領域，如工廠、電廠、大眾運輸系統、或建築物監控等，根據國外研究機構 VDC 粗估，全球工業電腦產值從 2006 年的 41.77 億美元，成長到 2008 年的 46.36 億美元，每年成長率約在 5% 以上。唯 IPC 近年來均走出工廠自動化範圍，朝商業、企業、軍方、娛樂等



領域積極佈局，即使工業自動化市場成長漸趨平緩，但在其他領域的挹注下，台灣 IPC 廠商的產值成長率平均皆逾 2 成。新應用固然是帶動台灣工業電腦廠商業績成長的原因之一，但國際大廠委外加工的趨勢越來越明顯，這兩大要素的結合將是帶動台灣工業電腦持續發展的要因。

(2) 生活自動化：

目前產業電腦之應用已不再限於產業自動化領域，近來也迅速普及到生活自動化之市場，產業電腦亦可應用在教育、娛樂及商業等可提升生活機能的各種自動化產品，如嵌入式電腦即已被廣泛應用在像是捷運讀卡機、自動售票機、無人販售機、ATM、POS、KTV 點歌機、Home Automation、GPS 及車用 PC 等等。在未來生活型態越來越朝向電腦化，自動化的趨勢下，產業電腦的應用勢必也越來越趨近於提供大眾生活便利性方向發展，可預見結合產業與生活自動化的應用市場將會越來越蓬勃。

(3) 多媒體傳播平台：

分眾傳播的概念隨硬體架構日益成熟，總體成本隨普及而下滑，價格負擔已可為多數人接受，軟體所發展的應用功能也越來越多，包括廣告托播、影音導覽、視訊教學等，使得多媒體傳播市場的高角成長變得十分可期。威達電在電子看板(digital signage player)產品開發上，完成一系列工業規格與商用規格的產品，可針對不同的市場需求與實際應用提供相對應的解決方案。有鑑於電子看板可提供比平面廣告更生動活潑的視覺效果，且內容更新簡易方便，預計將可逐漸取代傳統燈箱等平面媒體，創造可觀的營收。

(4) ITS：

在交通控管之電腦化方面，智慧型交控系統市場 (ITS, Intelligent Transportation System) 將運用在高速公路、快速道路與市區道路，如交通管理 (動態看板控制、路口號誌控制)、電子收付費、車輛安全與控制 (車速偵測)、旅行者資訊、公共運輸系統管理等。發展重點包括車輛車速控制器、影像偵測及辨識系統、車用電腦 (Car PC)、車用監控系統等，發展的策略以關鍵性技術的產品化為主，如加強及包裝現有行動運算 (Mobile Computing) 控制平台，使產品更符合 ITS 市場的應用。

(5) 零售點終端機：

根據研究機構 VDC 的預估，2008 年全球 PC POS 及 TOUCH POS 市場年成長率約 13.5% 及 33.3%，且 TOUCH POS 年成長率預估至 2010 年仍有超過 3 成的高成長率。威達電在 PC POS 和 TOUCH POS 產品線的客戶開發上已有相當成果，我們將持續研發新型的 TOUCH POS 機種以迎合市場潮流。



(6) Security :

當社會治安每況愈下、網路各種越權存取事件與層出不窮時，安全的產業無論是在實體或是虛擬世界中，將會愈來愈受到眾人的高度重視。根據 Forst & Sullivan 調查資料顯示，全球電子安全器材主要市場為美洲、歐洲及亞太地區，2006 年整體規模達 796 億美元，2008 年全球市場規模可達 997 億美元。整體產業發展雖然受到景氣趨緩影響，以開發市場的換機時程或受遞延影響，然而在新興市場需求依舊存在，在新機出貨帶動下，整體增長趨勢將相對穩定。在安全監控與網路安全設備上，威達電已推出相關產品進軍此一市場。

(7) 醫療設備：

醫療電子影像系統產值逐漸攀升，目前已成為台系產業電腦（IPC）廠商繼電子看板後，積極進軍的另一影像產業，特別是大陸醫療電子影像市場，據 iSuppli 數據顯示，繼 2005 年產值突破 10 億美元，達 10.74 億美元後，2010 年可望再跨越 20 億美元門檻，達 20.26 億美元，年複合成長率（CAGR）達 14%。

由於大陸佔全球市場約 1 成比重，以大陸 2010 年產值將逾 20 億美元來計算，預計全球醫療電子影像系統產值將逾 200 億美元，且醫療電子影像系統的靜音、穩定及高處理效能等需求皆貼近台系 IPC 廠的技術，威達電在此一領域開發有成。除此之外，威達電還推出系列 POC (Point of Care) Panel PC 及 Tablet PC，提供醫療診所作為隨身活動診療站，隨時可調閱病例資料，比對處方等，提高醫療品質與效率，預計對於營收也有相當大的挹注。

(8) Gaming & Lottery :

關於博弈及彩票，澳門開放兩個 Casino Resort，其業績超越 Las Vegas 及 Singapore，而台灣立院已通過博弈特區。台灣體彩的開辦營運，博弈彩票日趨蓬勃，威達電在過去兩年經營博弈彩票機有成，接獲國外大廠認可共同開發相關產品，一方面耕耘大陸市場，預計今年對營收有極大貢獻。

(9) OEM/ODM :

鑑於客戶客製化需求以及國際大廠外包代工之趨勢形成，市場成長性需求均以客製化訂單為主，因此產業電腦廠提昇客製化接單比重之態度相對積極，中小型產業電腦廠商在彈性客製化接單上彈性較佳，客製化接單關鍵在於產業人才是否充足。提昇客製化接單是一種經營觀念的調整，不僅需要前端應用及業務的支持，同時也需要後段作業流程配合。中小型工業電腦廠商因 ODM 訂單持續成長，今年業績可望大幅提升，客製化比例高達 60~70% 以上，由於客製化需要較多研發人員的支援，客製化比例若拉昇，則研發人員的數量也將增加。

儘管 OEM/ODM 是營收成長的快速來源，但是一般來說，因大客戶的議價能力較強、訂單量大與時間較長等因素，OEM/ODM 的毛利率大致只能維持 15~25% 左右，相較於一般工業電腦產品的毛利率動



輒 40% 上下，的確低了許多，因此，對於無規模經濟產業電腦小廠來說，接單越多，毛利越低，此種商業模式以長期的角度觀之，大概只有具相當經濟規模且願意專心投入的大廠才具有競爭優勢，此亦為威達電長期建立之優勢。

(10) 垂直整合產品：

此類產品所延伸出來的市場規模將相當令人期待，廠商除需具備開發產業電腦的基本能力外，更需具備軟體開發能力及垂直整合的 know-how，才能將高效能、整合性、擴充性及相容性高的系統平台應用於各產業中，提供客戶 Time-to-Market 的服務。目前國內廠商大多朝向此領域發展，未來產業電腦的發展潛力在會在於垂直整合應用市場，對於具備高度整合技術能力的廠商將是一大機會。

相對於大多屬標準品的個人電腦，產業電腦主要應用於不同產業以及各種特殊應用系統中，其需採客製化的設計，所以應用的範圍較小，無法大量生產，製造模式屬於少量多樣，此種生產的彈性控制能力形成一定的進入障礙，相對的毛利率較不會受到擠壓，一般來說毛利可達 30% ~40% 左右，而且客製化程度越高，毛利率越高。國內廠商因成本控制能力強，產品具價格優勢，且生產品質已達一流大廠水準，在近年來國際景氣低迷的情況下，國內廠商反而具市場優勢，短期毛利率仍可維持一定水準。

產業電腦的客戶以企業為主，當景氣復甦時，企業對 IT 之投資增加，因此產業電腦的需求也隨之上揚；但經濟不景氣時，產業電腦產品能夠讓企業顯減少人力、降低成本，所以，在不景氣中產業電腦的需求仍可維持平穩，受到的影響幅度較小。從 Electronic Trend Publications Inc. 調查顯示，在工業電腦主要應用領域當中，佔產值前兩大的通訊、工廠自動化，2005~2008 複合成長率分別為 6.11% 及 6.9%，而軍事、航太、醫療及嵌入式板卡也同步呈現穩健成長趨勢。

就全球產業電腦區域銷售比例觀之，北美與歐洲是目前最主要的銷售地區，其次才是亞洲，但由於市場規模不大且利基市場的廠商眾多，大廠的市佔率也很少高過 10%。產業電腦之主要應用見於不同之產業以及各式各樣之特殊應用系統，產品之設計與功能大多因應不同客戶之需求而量身定作，屬於產品少量多樣化的商業模式，不願作非規模經濟生產的大廠與資金不足的小廠，不願或無法進入該種產業，使得此產業多少存在著進入障礙！然而，這種情況也將有所改變，隨著 3C 產品的相關供應商競爭加劇，也有大廠開始跨入這個領域，例如華碩、建基、緯創等。有條件勝出的廠商，除了要有競爭對手很難跨越的經驗曲線，彈性營運模式與成本領導都將是新一波的挑戰。



(三) 技術及研發概況：

1.最近年度及截至年報刊印日止投入之研發費用

單位：新台幣仟元

項目 \ 年度	96 年度	97 年度	98 年度截至 98.03.31
研發費用	244,140	332,065	65,393
營業收入淨額	3,149,551	3,680,247	544,559
研發費用占 營業收入比例	7.75%	9.02%	12.01%

2.最近年度及截至年報刊印日止開發成功之技術或產品

年度	項目
97 年度	<ol style="list-style-type: none"> 1. 正式量產 Intel 945GME, Q965, VIA CX700M 等高性能晶片組工業用主機板。 2. 正式量產寬電源DC to DC電源供應控制板。 3. 正式量產 KIOSK工業等級高階LCD Monitor。 4. 正式量產 ALL-IN-ONE POS電腦主機。 5. 正式量產數位廣告看板專用電腦主機。 6. 正式量產智慧型工業用控制器。 7. 正式量產智慧型資料收集器。 8. 正式量產工業用人機介面(HMI)。
98 年度 截至 98/04/30	<ol style="list-style-type: none"> 1. 正式量產 Intel 945GSE, GM45, Q35 等高性能晶片組工業用主機板。 2. 正式量產 內含印表機的迷你POS主機。 3. 正式量產高階無風扇醫療用主機。 4. 正式量產多重分割顯示控制器。 5. 正式量產全尺寸數位廣告看板專用電腦主機。



(四) 長短期業務發展計劃

1. 專注核心能力，創造經營規模

在生產效率與成本考量下，全球電子產業漸由垂直整合朝向專業分工，將不具競爭力之業務外包，電子製造服務業(EMS)便應運而生。早期 EMS 廠商只接受委託製造，無自有品牌也不從事產品設計，但隨著 Time to Market 之重要性漸增，威達電 UEMS (Unique Electronics Manufacturing Service) 獨特經營模式，可以提供客戶從產品概念設計，快速打樣及設計檢討，大大縮短產品開發時程之服務已延伸至產品開發、設計/生產、行銷配送與售後服務等。UEMS 之服務可以幫客戶減輕人事、產品開發、安規認證成本或生產成本，增加營運之彈性，掌握其價值鍊中最有價值的部分，使得 ICP 與客戶形成一種策略性的合作關係。ICP UEMS 代工的範圍愈來愈廣，也累積了各種不同的專業技術能力，因此在生產水準上較一般代工廠高，也具有新產品的設計能力。未來在客戶的價值鍊中，除了產品開發的創意、行銷與品牌的經營之外，ICP UEMS 皆可為客戶提供全方位的服務。威達電集團於 93 年底正式完成組織分割，將工業電腦事業處獨立成為「威強工業電腦」。威達電的核心能力將更專注於提供 EMS 客戶先導型產品計畫 (solution proposal) 暨產品開發資源與支援 (engineering resources)，同時實現精製化設計製造服務 (Unique Electronics Manufacturing Service) 之彈性規模。

2. 極大化集團資源，創造經營綜效

威達電集團涵蓋「ICP UEMS」、「上海芯發威達(Armorink China)」、「IEI Technology USA」、「威強工業電腦」、「威聯通(QNAP)」及「威力 Oring」等事業體。其中「威強」、「威聯通」與「威力」專注於品牌之經營，對於市場之差異性能有較高的掌握度，對威達電而言能夠運用 (leverage) 其廣泛的市場接觸面，衍生新產品概念並接觸潛在客戶。上海芯發威達則提供成本導向 (cost leadership) 式的 EMS 服務，以倍數計的拉高 UEMS 之生產能量。IEI Technology USA 則是拓展美國市場之最前線，不僅具有業務開發之功能，同時亦提供在地化的售後服務 (local service)，是完整化威達電 UEMS 全球運籌服務之首站，未來將陸續設立歐洲及日本分據點。透過專業分工、分進合擊之營運模式，期能以清楚的定位極大化集團的資源運用，在三年內爭取到 30 個關鍵客戶 (Key Accounts)。

3. 創新服務模式，追求高成長

一般的 EMS 營運模式從產品概念構想、設計、研發、製造、運籌、到技術支援，提供客戶一次到位 (one-stop shopping) 之全方位解決方案 (total solution)，讓客戶可以放心將已漸不具成本優勢之研發與生產外包 (outsource) 給 EMS 廠服務，可大幅降低客戶之營運成本，成為客戶設計與製造的最佳夥伴。威達電定義之精製化設計及製造服務 (Unique Electronics Manufacturing Service) 在 EMS 服務上的加值除了 one-stop shopping，更重視客戶服務之彈性 (flexibility)。過去一年威達電除了加強工業設計 (ID) 能量，更建構了一次到位的全方位之快速打樣，可以提供客戶即時彈性的設計定案。威達電 UEMS 聚焦於特殊產業應用市場 (專用機市場)，包括嵌入式系統、自動化設備、醫療設備、軍用設備、車機 (vehicle) 設備與博弈設備，產品特色為少樣多量，不若一般 EMS 之大規模生產，而這類型的客戶最需要的即是服務彈性，因此，我們從成本評估、設計時效、生產管理等細節皆以價值工程進行設算，並提供客戶最富彈性之解決方案 (solution proposal)，以贏得客戶之青睞。



二、市場及產銷概況

(一) 市場分析

1. 主要產品之銷售地區：

單位：新台幣仟元；%

地區	97 年度	
	金額	百分比
內銷	2,265,442	61.56%
美洲	1,180,016	32.06%
亞洲	149,323	4.06%
歐洲	85,448	2.32%
大洋洲	18	0.00%
總計	3,680,247	100.00%

2. 主要產品之市場佔有率

威達電為全球工業電腦之供應商，工業電腦具備多樣少量之產業特性，故其全球銷售市場目前尚無確切之統計數據可明示威達電於工業電腦市場佔有率。唯目前國內工業電腦廠商約有 20 幾家，年營收仍以研華為最大。

3. 市場未來之供需狀況與成長性

未來工業電腦在工業電腦市場方面：前景較佳且較引人注目為多媒體應用平台、醫療設備、工業級的平板電腦、HMI 等市場。此外，網路儲存設備(NAS)、刀鋒伺服器市場(Blade Server) 將來亦有不錯表現，POS、博弈及彩票機的成長可以期待。

工業電腦市場應用十分廣泛像是 DVR、FA、POS、ATM、CTI、Server、GPRS、Embedded PC 等各相關特定市場每年均呈現穩定之成長，在未來更將隨著人類追求更加舒適與方便之趨勢，逐步深入每一生活領域，因此預期未來產業電腦產業之需求會逐漸提升。

4. 競爭利基：

擁有硬體、軟體、驗證與快速打樣之完整研發團隊與整體 IT 基礎平台是威達電最突出的競爭利基。威達電是少數擁有完整研發團隊的產業電腦 EMS 廠，從機構設計、單板電腦、軟體研發等，有效完成整合設計、研發、生產、製造及業務行銷至全球，不僅於對市場走向、客戶需求等反應時間較短，有效掌握市場情報，並以良好品質獲得客戶忠誠度及品牌認同度，是不容忽略的競爭利基。

5. 發展遠景之有利、不利因素與因應對策

威達電所屬產業為資訊工業中之產業電腦，為技術與資本密集產業，其



產品少量多樣且功能與規格推陳出新，需隨時因應客戶需求，展現其彈性與應變能力，方可保持其競爭力。茲就本公司營運及未來發展之有利、不利因素及其因應對策加以分述如下：

(1) 發展遠景之有利因素：

A. 強大而充沛的自行研發能力

本公司之主要經營階層及研發人員均長期投入產業電腦領域，對於該產業環境及趨勢有著深刻之瞭解。自公司成立以來即掌握產業電腦發展之趨勢積極研發產業電腦相關產品，舉凡產業電腦用主機板、介面卡、系統產品及網路磁碟機等相關週邊產品，均可自行研發及製造，進而建立全系列產業電腦產品，可充份滿足客戶之需求。截至目前本公司研發人員共計177人，占員工總人數比率達36%，且具有大學及研究所以上之學歷者高達95%，足見本公司具有強大而充沛的自行研發能力。

B. 一次到位、快速打樣及研發時程縮短

從概念設計、ID開發功能規格確認到打樣測試，能量擴大已經幾乎縮短一半的時程，如此能力頗受客戶肯定。

C. 產業供應體系(Supply Chain)健全，上下游產業整合能力強

我國自七〇年代即積極發展資訊工業，並培養充沛的高素質工程技術人員，產銷體系亦日趨完備。在此一資訊產業之競爭優勢下，可充份支援我國之產業電腦產業，強化於國際間之競爭力，多年來我國資訊硬體產業產值即高居世界第三名，僅次於美、日兩國，且多項資訊產品(如監視器、主機板、電源供應器、機殼、掃描器、鍵盤、滑鼠、集線器及數據機等)，亦使我國多年來享有"電腦王國"之美譽。本公司在此有利之大環境下，除關鍵零組件外，一般零組件均可在本地快速且低價取得，使國內業者產品之報價較歐美廠商低20-30%，形成十分有利之優勢，故仍深具發展潛力。威達電積極與主要上游供應商維持緊密關係，推動先導性產品開發專案，並參與其新產品之行銷活動，故在成本管控與新技術的挹注上都有顯著的成效。

D. 中國大陸行銷及生產佈局

威達電為開拓 EMS 業務，服務大型客戶，早一步立足上海，除能滿足客戶大量生產的需求外，對生產成本的控制也能帶來較高的獲利。由有甚者，上海據點與各跨國企業設在上海的亞洲總部能有更密切的接觸，得到更好的商業機會。

大陸新廠今年已加入營運且持續擴大產能，並逐步建構上海接单、製造及研發等中心。

E. 產銷高品質產品之觀念與堅持

良好產品品質是企業生存與發展之命脈，而產業電腦產業對於



品質之要求更是嚴格，因此本公司自成立以來即秉持"正確、迅速、確實"之品質政策，有專責部門致力於產品品質之提昇、產品品質之檢驗與維持及客戶之售後服務工作，於87年通過ISO 9002之品質認證，89年通過ISO 9001認證，93年更進而通過ISO 14001環境管理系統認證，95年通過ETC（電子檢驗中心）綠色供應鏈管理系統認證，96年通過ISO13485：2003醫療產品管理系統認證，目前則致力於取得 TS-16949 車用產品管理系統認證。產品品質一致獲得客戶之信賴與肯定，此一有利因素亦為本公司永續經營與迅速成長之原動力。

F. 部份重要零組件之關鍵技術國內已達國外大廠之製造水準，可有效降低成本，提高產品競爭力

過去本公司產品所用部份重要零組件之技術發展仍由國外廠商主導，如中央處理器(CPU)係由美國Intel公司所獨霸，而目前液晶顯示器(LCD PANEL)之市場主要仍由日、韓等大廠掌握，一旦市場供需失調，易導致價格劇烈變動與供貨不足等情形。而目前液晶顯示器(LCD PANEL)部分，國內廠商已可集合外國先進之技術及台灣本土之彈性製造與技術人才，其生產技術已達日本、韓國第一級製造商之水準，且具價格競爭，故直接向國內廠商進貨，可有效降低成本，提高產品競爭力。另外，觸屏（Touch Panel）國內廠商技術已達國際水準，成本可以大幅降低。

G. 整合式電子化管理系統，提高營運管理與經營績效

本公司極為重視營運管理與經營績效，近年來積極導入各類電子化資訊管理系統，並充份加以整合運用，使全公司之各部門均能以電子化、資訊化之管理與運作方式，包含Oracle ERP、ASCP、PLM、MES、BI、e-Procurement及eGPMS提升營運效率，更以掌握時代潮流與趨勢之精神，積極朝向電子商務化公司之型態邁進，期能提供客戶更方便、迅速之交易方式與服務。此一資訊化與效率化之優勢，實為本公司競爭與發展之一大利基。

H. RoHS產品導入

因應歐盟禁用有害物質之規範(RoHS)，所有資訊類產品製造商皆投入許多人力物力，進行新產品設計以及製程改善，在這部份的投資金額，有助於檢視公司財務體質，並於變更製程的過程中，同時也完成對過去生產能力的總檢討，加強了改善製程的掌握能力，對於威達電而言，是一利多因子。RoHS全面導入有成，並持續有效管理供應商RoHS的要求。已導入電子資訊管理系統eGPMS即時有效管理RoHS各項法規要求。

(2) 不利因素及因應措施

A. 部份重要零組件之關鍵技術由國外大廠主導

本公司產品所用部份重要零組件之技術發展仍由國外廠商主



導，如中央處理器(CPU)係由美國Intel公司所獨霸，一旦市場供需失調，易導致價格劇烈變動與供貨不足等情形。

因應對策：本公司除與原有主要供應廠商，維持良好及長期合作關係外，另一方面適度調整採購來源並分散至不同進貨廠商，以適度分散進貨來源，同時也積極尋求替代產品以及導入不同的設計方案，以維持自主性及靈活度，以降低營運風險。

B.基礎勞工短缺，工資成本日益提高

近年來服務業相關產業蓬勃發展，製造業等較辛苦的工作從業人員減少，致基礎勞工招募不易，另因應法律需求實施員工分紅費用化，致工資成本大幅增加，亦造成國內廠商營運之壓力，因應之道如下：

- (a) 提高生產效率，引進高速自動化表面黏著技術(SMD)，以降低人力之需求，並加強員工之職能訓練以提高員工素質進而提昇生產效率。
- (b) 提供完善之職工福利以吸引優秀勞工投入生產行列，並透過員工分紅制度，增進員工向心力。
- (c) 增進生產製程標準化程度，並持續改進製程，以提昇人力使用效率。
- (d) 特過現場製造管理系統MES (Manufacturing Execution System) 有效管理生產製造效率及品質。
- (e) 分散製造基地 (manufacturing site) 除台灣外，另於上海設廠，另一方面還可收降低成本之效。

C. 全球不景氣

景氣急速下滑，需求陡降導致訂單量急縮，使企業面臨 庫存增加與現金週轉壓力，因應之道如下：

- (a) 重新檢視庫存結構，降低批次採購量與採購金額。
- (b) 研發人員開發新案時，儘量採用通用料件，方便物料於不同機種間靈活調度，並協助去化庫存量。
- (c) 審慎評估預估接單量，採取接單生產模式，降低成品庫存。



(二) 主要產品之重要用途及產製過程

1. 主要產品之重要用途：

類別	主要產品
自動化設備	LCD 電腦工作站 產業級電腦工作站 各類自動化生產/銷售終端機 整合型監控系統 商用廣告機
醫療系統	高解析度 LCD 電腦 嵌入式單板電腦 高解析度 LCD 顯示屏
遊戲機	可攜式小型 LCD 電腦 互動式觸控電腦及顯示屏 多功能彩票對獎機 多重影像輸出博奕機
工業電腦/嵌入式系統	嵌入式主機板 插槽式主機板 被動式無源背板(Backplane) 各類通訊卡、VGA 卡、LCD 卡、影像擷取卡 各類產業級機箱(Chassis) 網路磁碟機(NAS)



2 . 產製過程：
(1)主機板及介面卡類

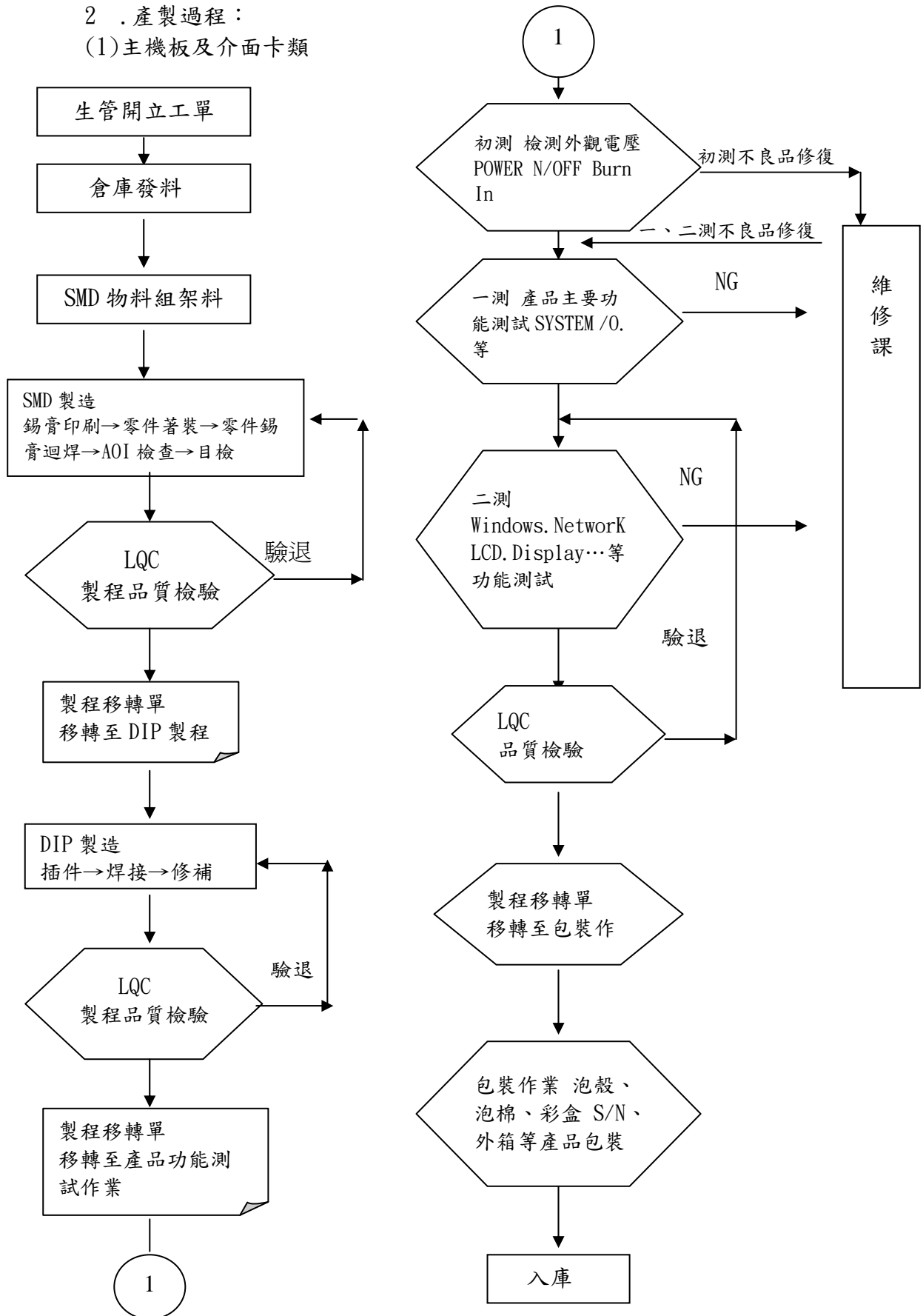



(2) 產業電腦類

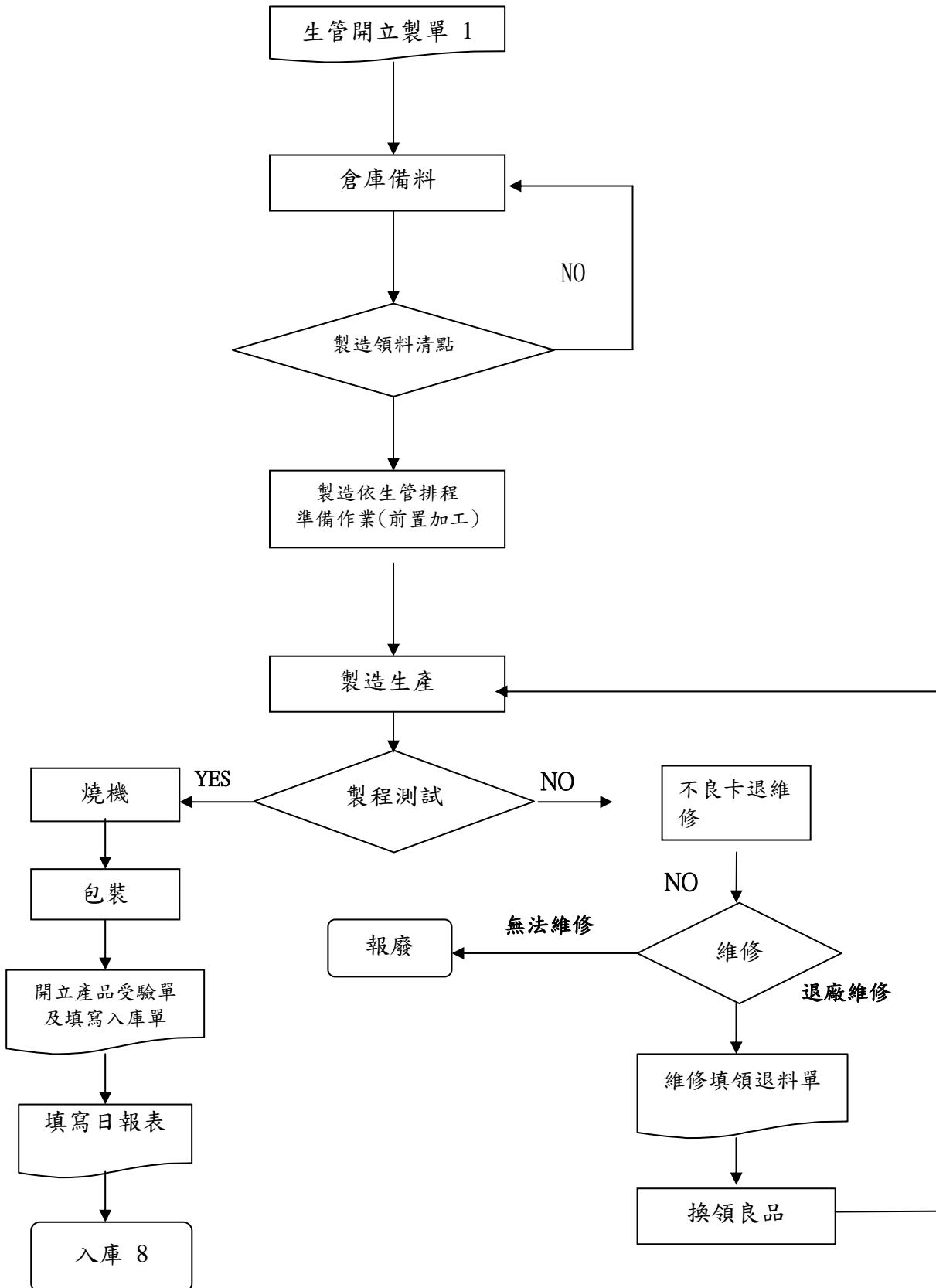



(三) 主要原料之供應狀況

主要原料名稱	供應商名稱	供應情形
IC 半導體	WP、SRT	良好
電源供應器	SP、UM	良好
印刷電路板	KT、YS	良好
LCD PANEL/Touch	PRM、MD	良好
機械加工	DE、SR	良好

(四) 最近二年度任一年度中曾占進(銷)貨總額百分之十以上之客戶名稱及其進(銷)貨金額與比例

1. 最近二年度任一年度中曾占進貨總額百分之十以上之廠商名單：

單位：新台幣仟元

廠商名稱	年度	96 年度		97 年度	
		進貨金額	佔全年度進貨金額比例	進貨金額	佔全年度進貨金額比例
廠商 A		278,256	13%	579,929	23%

2. 最近二年度任一年度中曾占銷貨總額百分之十以上之客戶名單：

單位：新台幣仟元

客戶名稱	年度	96 年度		97 年度	
		銷貨金額	佔全年度銷貨淨額比例	銷貨金額	佔全年度銷貨淨額比例
客戶 A		1,719,319	55%	2,140,276	58%
客戶 B		576,538	18%	337,121	9%

(五) 最近二年度生產量值

單位：片/台/新台幣仟元

生產量值	年度	種類	96 年度			97 年度		
			產能	產量	產值	產能	產量	產值
主要商品		外購	-	113,442	101,308	-	101,334	105,854
			自製	444,817	382,365	1,315,215	274,395	242,538
工控主機板	外購	-		39,115	93,274	-	40,910	205,619
	自製	50,457	43,373	674,655	76,382	67,514	920,926	
產業電腦產品		外購	-	3,505,385	190,714	-	15,849,537	365,246
		自製	191,489	164,604	246,953	127,501	112,698	232,566
產業電腦週邊產品		外購	-	843	633	-	595	478
		自製	263,913	226,860	112,509	210,810	186,335	107,506
工控介面卡		外購	-	3,658,785	385,929	-	15,992,376	677,197
		自製	950,677	817,202	2,349,332	689,088	609,085	2,473,185
合計								



(六) 最近二年度銷售量值

單位：片/台/新台幣仟元

銷 售 量 值 主 要 商 品	年度	96 年度				97 年度			
		內 銷		外 銷		內 銷		外 銷	
		量	值	量	值	量	值	量	值
工控主機板		390,007	1,314,912	39,481	242,789	355,299	1,178,957	68,139	391,309
產業電腦產品		60,949	431,850	19,232	675,370	83,973	816,656	20,673	659,269
產業電腦週邊 產品		358,246	187,423	179,935	229,959	656,497	222,566	6,638,909	313,351
工控介面卡		36,997	44,469	49,803	22,779	44,922	47,263	51,742	50,876
合計		846,199	1,978,654	288,451	1,170,897	1,140,691	2,265,442	6,779,463	1,414,805

三、最近二年度及截至年報刊印日止從業員工資料

98 年 4 月 30 日

年 度		96 年度	97 年度	當 年 度 截 至 98 年 4 月 30 日
員 工 人 數	直接人工	226	196	136
	間接人工	472	411	375
	合 計	698	607	511
平 均 年 歲		32	33	33
平 服 務 年 均 資		3 年 2 個 月	3 年 11 個 月	4 年 3 個 月
學 歷 分 布 比 率	博 士	0.1%	0.2%	0.2%
	碩 士	7.2%	7.7%	8.3%
	大 專	61.0%	62.0%	66.3%
	高 中	27.4%	25.2%	22.7%
	高 中 以 下	4.3%	4.9%	2.5%



四、環保支出資訊

- (一) 最近年度及截至年報刊印日止，因污染環境所受損失及處分之總額：無。
- (二) 未來因應對策：不適用。

五、勞資關係

- (一) 員工福利措施、進修、訓練、退休制度與其實施情形，以及勞資間之協議與各項員工權益維護措施情形。

1. 員工福利措施：

本公司於民國 87 年 9 月 30 日成立了職工福利委員會，除了給予員工婚喪傷病福利補助外，不定期舉辦旅遊、晚會及社團競賽等活動。另外，本公司除依政府規定實施勞健保外，公司亦為員工投保團體保險。並於章程明訂員工分紅認股制度，落實員工即股東之理想，鼓勵意見參與、團結合作，以共同經營公司業務。

2. 進修、訓練

本公司設有教育訓練中心，具備完善的教育訓練體系。從新進人員訓練、專業技術培訓及主管才能的培訓，並也在內部做知識分享或舉辦讀書會，鼓勵每個員工主動提出新的看法與新的提案。透過公司不斷的安排內部與外部的訓練課程，藉以吸收新知，提高員工素質，加強員工領導能力。

3. 退休制度

舊制退休金：

本公司對正式聘用之員工訂有退休辦法。依該辦法規定，退休金之給付係按其工作年資，年滿一年給予兩個基數，但超過十五年之工作年資(三十個基數)後，每滿一年給予一個基數，最高總數以四十五個基數為限。未滿半年者，以半年計，滿半年者以一年計。退休金基數的標準，係指核准退休前六個月之平均工資。

本公司設有勞工退休準備金監督委員會以管理退休準備金之提撥、提領等事宜。

本公司依專業退休金精算師之報告得知本公司舊制退休金已超額提撥，經專案向台北縣政府申請，獲准自 97 年 9 月至 98 年 8 月暫停提撥勞工退休準備金。

新制退休金：

自 94 年 7 月 1 日起，本公司因應勞退新制之施行，設立勞工退休金提繳單位，並按月為選擇勞退新制之員工提繳勞退金，提繳金額按其申報提繳工資之 6%。

本公司保留員工年資，員工達退休資格時，則按其新舊制年資計算退休金。



4. 勞資間之協議與各項員工權益維護措施情形

本公司自創立之初，即特別重視勞資關係，視員工為公司之重要資產，並不定時舉辦勞資會議，勞資雙方均能在尊重勞資倫理下圓滿運作。

(二) 最近年度及截至年報刊印日止，因勞資糾紛所遭受之損失，並揭露目前及未來可能發生之估計金額與因應措施：無。

六、重要契約

本公司截至年報刊印日止仍有效存續及最近年度到期之供銷契約、技術合作契約、工程契約、長期借款契約及其他足以影響股東權益之重要契約：

契約性質	當事人	契約起迄日期	主要內容	限制條款
供銷契約	OR	93.02~書面終止	產品 ODM	無
供銷契約	EA	96.01~98.01	產品 ODM	無
供銷契約	NG	97.08~101.08	產品 ODM	無
供銷契約	LS	95.02~書面終止	產品 ODM	無
供銷契約	H	96.04~ 101.04	產品 ODM	無
供銷契約	RK	96.08~97.08	產品 ODM	無
供銷契約	HYS	97.06~99.05	產品 ODM	無
技術合作契約	金屬工業發展中心	97.01~98.12	「微米級精密模具技術輔導推廣計畫」技術輔導	無
技術合作契約	國立海洋大學	97.04~98.01	專案研究	無
供銷契約	ZA	97.11~100.11	產品 ODM	無
供銷契約	IG	97.09~100.09	產品 ODM	無
供銷契約	JH	97.12~ 100.12	產品 ODM	無
採購合約	GS	97.04~98.04	採購產品	無
工程合約	永連興營造(股)公司	97.01~迄完工	興建廠房工程	無
保險契約	美商聯邦產物保險(股)公司	98.01~99.01	董監事及經理人責任保險	無



陸、財務概況

一、最近五年度簡明資產負債表、損益表、會計師及其查核意見

(一) 簡明資產負債表

單位：新台幣仟元

年 度 項 目	最近五年度財務資料(註1)					當年度截至98 年3月31日財 務資料(註1)	
	93年	94年	95年	96年	97年		
流動資產	1,347,299	1,461,175	1,761,800	1,962,912	1,902,799	1,629,726	
基金及投資	692,314	704,391	847,063	1,041,651	1,910,561	2,038,579	
固定資產	923,368	736,348	861,255	969,832	1,067,744	1,078,059	
無形資產	-	-	16,543	14,808	21,160	38,283	
其他資產	52,023	212,569	31,730	11,238	3,043	7,515	
資產總額	3,015,004	3,114,483	3,518,391	4,000,441	4,905,307	4,792,162	
流動 負債	分配前	716,441	322,750	419,285	694,937	536,628	438,796
	分配後	918,589	498,830	1,019,645	1,158,229	尚未分配 (註2)	-
長期負債	-	-	-	-	897,013	761,421	
其他負債	22,901	67,722	85,928	76,842	87,957	85,380	
負債 總額	分配前	739,342	390,472	505,213	771,779	1,521,598	1,285,597
	分配後	941,490	566,552	1,105,573	1,235,071	尚未分配 (註2)	-
股本	1,484,937	1,587,184	1,672,000	1,793,420	1,903,322	1,902,722	
資本公積	159,030	159,030	159,030	162,637	175,347	176,933	
保留 盈餘	分配前	733,704	977,666	1,277,016	1,235,690	1,224,691	1,302,765
	分配後	429,309	716,770	555,236	645,596	尚未分配 (註2)	-
金融商品未實現損 益	-	(221)	1,764	700	443	268	
累積換算調整數	(26,190)	352	14,174	36,215	119,008	161,497	
未認列為退休金 成本之淨損失	-	-	-	-	-	-	
庫藏股票	(75,819)	-	(110,806)	-	(39,102)	(37,620)	
股東權 益總額	分配前	2,275,662	2,724,011	3,013,178	3,228,662	3,383,709	3,506,565
	分配後	2,073,514	2,547,931	2,412,818	2,765,370	尚未分配 (註2)	-

註1：上列各年度財務資料均經會計師查核簽證；98年第一季財務資料業經會計師核閱完竣。

註2：尚未經股東會決議分配盈餘。



(二) 簡明損益表

單位：除每股盈餘為新台幣元
外，餘係新台幣仟元

項 目	年 度						
	93 年	94 年	95 年	96 年	97 年	98 年度截至 98.3.31 止	
營業收入	\$3,113,097	\$2,787,807	\$2,511,382	\$3,149,551	\$3,680,247	\$544,559	
營業毛利	1,019,305	817,794	757,383	849,842	862,472	137,428	
營業損益	555,055	493,589	404,488	408,870	223,301	26,825	
營業外收入及利益	28,372	161,063	222,617	306,203	563,528	99,449	
營業外費用及損失	122,528	74,684	9,100	7,270	62,593	47,293	
繼續營業部門稅前 損益	460,899	579,968	618,005	707,803	724,236	78,981	
繼續營業部門稅後 損益	403,912	551,096	560,246	687,601	627,531	78,906	
停業部門損益	-	-	-	-	-	-	
非常損益	-	-	-	-	-	-	
會計原則變動之累 積影響數	-	-	-	-	-	-	
本期損益	403,912	551,096	560,246	687,601	627,531	78,906	
每股盈餘	註二	2.74	3.50	3.41	3.90	3.29	0.42
	註三	2.57	3.32	3.17	3.64	-(註四)	-

註一：上列各年度財務資料均經會計師查核簽證；98 年第一季財務資料業經會計師核閱完竣。

註二：按各年度發行在外之加權平均股數計算。

註三：按追溯調整後之股數計算。

註四：尚未經股東會決議分配盈餘。

(三) 最近五年度簽證會計師姓名及查核意見

年度	簽證會計師事務所	簽證會計師姓名	查核意見
93 年度	勤業眾信	鄺蘋、許秀明	無保留意見
94 年度	勤業眾信	王小蕙、林淑婉(註一)	無保留意見
95 年度	勤業眾信	鄺蘋、林淑婉(註一)	修正式無保留意見
96 年度	勤業眾信	鄺蘋、林淑婉	修正式無保留意見
97 年度	勤業眾信	林淑婉、郭政弘(註一)	修正式無保留意見

註一：會計師更換係勤業眾信會計師事務所內部組織調整之故。



二、最近五年度財務分析

分析項目		最近五年度財務分析					當年度截至 98年3月31 日財務資料 (註三)	
		93年	94年	95年	96年	97年		
財務結構	負債占資產比率	24.52	12.54	14.36	19.29	31.02	26.83	
	長期資金占固定資產比率	248.93	379.13	359.84	340.83	409.15	403.82	
償債能力	流動比率	188.05	452.73	420.19	282.46	354.58	371.41	
	速動比率	135.33	404.91	357.12	227.95	294.01	309.06	
	利息保障倍數	4,268.58	612.78	-	1,454.39	26.54	16.92	
經營能力	應收款項週轉率(次)	7.96	6.69	5.07	4.47	5.42	4.27	
	平均收現日數	45.83	54.54	72.00	81.58	67.37	85.55	
	存貨週轉率(次)	4.99	7.41	8.56	7.29	8.07	5.53	
	應付款項週轉率(次)	8.02	7.95	7.52	6.39	7.94	7.60	
	平均銷貨日數	73.15	49.27	42.65	50.06	45.25	65.95	
	固定資產週轉率(次)	3.37	3.79	2.92	3.25	3.45	2.02	
	總資產週轉率(次)	1.03	0.90	0.71	0.79	0.75	0.45	
	資產報酬率(%)	14.20	18.00	16.89	18.30	14.57	1.70	
獲利能力	股東權益報酬率(%)	18.05	22.05	19.53	22.03	18.98	2.29	
	占實收資本比率(%)	營業利益	37.38	31.10	24.19	22.80	11.73	1.41
		稅前純益	31.04	36.54	36.96	39.47	38.05	4.15
	純益率(%)	12.97	19.77	22.31	21.83	17.05	14.49	
	每股盈餘(元)	追溯前(註一)	2.74	3.50	3.41	3.90	3.29	0.42
		追溯後(註二)	2.57	3.32	3.17	3.64	-	-
現金流量	現金流量比率(%)	79.93	226.29	80.61	68.01	139.15	92.49	
	現金流量允當比率(%)	108.57	133.44	117.24	94.00	93.57	91.69	
	現金再投資比率(%)	14.94	18.18	5.44	-3.16	6.42	8.73	
槓桿度	營運槓桿度	1.25	1.24	1.16	1.18	1.46	1.78	
	財務槓桿度	1.00	1.00	1.00	1.00	1.15	1.23	

註一：按各年度發行在外之加權平均股數計算。

註二：按追溯調整後之股數計算。

註三：損益金額係以98年第一季經會計師核閱完竣之數字作為計算基礎換算為全年度。

註四：上列各年度資料所依據之財務報表均經會計師查核簽證；98年第一季資料所依據之財務報表業經會計師核閱完竣。



最近二年度各項財務比率增減變動達 20%者原因說明：

1、財務結構

負債占資產比率、長期資金占固定資產比率增加，主要係發行可轉換公司債致長期負債增加所致。

2、償債能力

(1) 流動比率、速動比率增加，主要係 96 年底短期借款已於 97 年度清償，使流動負債減少所致。

(2) 利息保障倍數減少，係因發行可轉換公司債增加利息費用攤銷所致。

3、經營能力

(1) 應收帳款週轉率（次）增加，係因加強客戶帳款跟催使平均應收款項金額減少所致。

(2) 應付款項週轉率（次）增加，係 97 年底因存貨緊縮政策致採購金額逐月下降，故期末應付帳款減少所致。

4、獲利能力

(1) 資產報酬率減少，係因本年度增加長期股權投資致總資產金額隨之增加所致。

(2) 營業利益占實收資本比率、純益率減少，係因 97 年度起依新發布之財務會計準則公報將員工分紅及董監酬勞視為費用致費用金額增加，致營業利益及純益減少。

5、現金流量

(1) 現金流量比率增加，主要係 97 年應收款項淨減少致本年度營業活動之現金流入較去年增加。

(2) 現金再投資比率減少，主要係營業活動淨現金流入增加，以及 97 年度現金股利發放金額略減所致。

6、槓桿度

營運槓桿度增加，主要係本年度因員工分紅及董監酬勞費用化、持續投入研發致研發費用增加，因而使營業利益減少所致。



1. 財務結構

- (1) 負債佔資產比率 = 負債總額 / 資產總額。
- (2) 長期資金佔固定資產比率 = (股東權益淨額 + 長期負債) / 固定資產淨額。

2. 償債能力

- (1) 流動比率 = 流動資產 / 流動負債。
- (2) 速動比率 = (流動資產 - 存貨 - 預付費用) / 流動負債。
- (3) 利息保障倍數 = 所得稅及利息費用前純益 / 本期利息支出。

3. 經營能力

- (1) 應收款項(包括應收帳款與因營業而產生之應收票據)週轉率 = 銷貨淨額 / 各期平均應收款項(包括應收帳款與因營業而產生之應收票據)餘額。
- (2) 平均收現日數 = 365 / 應收款項週轉率。
- (3) 存貨週轉率 = 銷貨成本 / 平均存貨額。
- (4) 應付款項(包括應付帳款與因營業而產生之應付票據)週轉率 = 銷貨成本 / 各期平均應付款項(包括應付帳款與因營業而產生之應付票據)餘額。
- (5) 平均銷貨日數 = 365 / 存貨週轉率。
- (6) 固定資產週轉率 = 銷貨淨額 / 固定資產淨額。
- (7) 總資產週轉率 = 銷貨淨額 / 資產總額。

4. 獲利能力

- (1) 資產報酬率 = [稅後損益 + 利息費用 × (1 - 稅率)] / 平均資產總額。
- (2) 股東權益報酬率 = 稅後損益 / 平均股東權益淨額。
- (3) 純益率 = 稅後損益 / 銷貨淨額。
- (4) 每股盈餘 = (稅後淨利 - 特別股股利) / 加權平均已發行股數。

5. 現金流量

- (1) 現金流量比率 = 營業活動淨現金流量 / 流動負債。
- (2) 淨現金流量允當比率 = 最近五年度營業活動淨現金流量 / 最近五年度(資本支出 + 存貨增加額 + 現金股利)。
- (3) 現金再投資比率 = (營業活動淨現金流量 - 現金股利) / (固定資產毛額 + 長期投資 + 其他資產 + 營運資金)。

6. 槓桿度：

- (1) 營運槓桿度 = (營業收入淨額 - 變動營業成本及費用) / 營業利益。
- (2) 財務槓桿度 = 營業利益 / (營業利益 - 利息費用)。



三、最近年度財務報告之監察人審查報告

監察人審查報告書

茲 准

董事會造送本公司九十七年度財務報表及合併財務報表，業經勤業眾信會計師事務所查核竣事，認為足以允當表達本公司之財務狀況、經營成果與現金流量情形。連同營業報告書、盈餘分配之議案，經本監察人等查核，認為尚無不合，爰依照公司法第二百十九條之規定報告如上。

此 致

威達電股份有限公司九十八年股東常會

監察人：李進益



監察人：李盈瑩



中 華 民 國 九 十 八 年 三 月 二 十 五 日



四、最近年度財務報表

會計師查核報告

威達電股份有限公司 公鑒：

威達電股份有限公司民國九十七年及九十六年十二月三十一日之資產負債表，暨民國九十七年及九十六年一月一日至十二月三十一日之損益表、股東權益變動表及現金流量表，業經本會計師查核竣事。上開財務報表之編製係管理階層之責任，本會計師之責任則為根據查核結果對上開財務報表表示意見。列入上開財務報表中，採權益法計價之被投資公司中，民國九十七年度有關威聯通科技股份有限公司、威力工業網絡股份有限公司及孫公司 Potency Inc.採權益法計價之被投資公司 Anewtech Systems Pte., Ltd.之財務報表，以及民國九十六年度有關威聯通科技股份有限公司、孫公司 Potency Inc.採權益法計價之被投資公司 IEI Technology USA Corporation 及 Anewtech Systems Pte., Ltd.，及孫公司 Rich Excel Corporation 採權益法計價之被投資公司 Suntend LLC 之財務報表，係由其他會計師查核，因此，本會計師對上開財務報表所表示之意見中，其有關投資前述公司長期股權投資及其投資損益，係根據其他會計師之查核報告認列。民國九十七年及九十六年十二月三十一日對前述公司之長期股權投資之金額分別為新台幣 148,196 仟元及 268,919 仟元，分別佔資產總額之 3%及 7%，民國九十七及九十六年度對前述之投資收益為新台幣 36,561 仟元及 31,742 仟元，分別佔各該年度稅前淨利之 5%及 4%。

本會計師係依照會計師查核簽證財務報表規則及一般公認審計準則規劃並執行查核工作，以合理確信財務報表有無重大不實表達。此項查核工作包括以抽查方式獲取財務報表所列金額及所揭露事項之查核證據、評估管理階層編製財務報表所採用之會計原則及所作之重大會計估計，暨評估財務報表整體之表達。本會計師相信此項查核工作及其他會計師之查核報告可對所表示之意見提供合理之依據。

依本會計師之意見，基於本會計師之查核結果及其他會計師之查核



報告，第一段所述財務報表在所有重大方面，係依照證券發行人財務報告編製準則、商業會計法及商業會計處理準則中與財務會計準則相關之規定暨一般公認會計原則編製，足以允當表達威達電股份有限公司民國九十七年及九十六年十二月三十一日之財務狀況，暨民國九十七及九十六年度之經營成果與現金流量。

如財務報表附註三所述，威達電股份有限公司自民國九十七年一月一日起，依（九六）基秘字第○五二號函規定，將員工分紅及董監酬勞視為費用，而非盈餘之分配。

如財務報表附註三所述，威達電股份有限公司自民國九十七年一月一日起，採用新發布之財務會計準則公報第三十九號「股份基礎給付之會計處理準則」處理員工認股權。

威達電股份有限公司民國九十七年度財務報表重要會計科目明細表，主要係供補充分析之用，亦經本會計師採用第二段所述之查核程序予以查核。據本會計師之意見，該等科目明細表在所有重大方面與第一段所述財務報表相關資訊一致。

威達電股份有限公司已編製民國九十七年度之合併財務報表，並經本會計師出具修正式無保留意見之查核報告在案，備供參考。

勤業眾信會計師事務所

會計師 林 淑 婉

林淑婉



行政院金融監督管理委員會核准文號
金管證六字第 0930160267 號

會計師 郭 政 弘

郭政弘



財政部證券暨期貨管理委員會核准文號
台財證六字第 0920123784 號

中 華 民 國 九 十 八 年 二 月 二 十 五 日

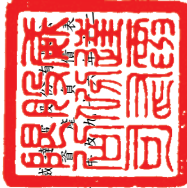

民國九十七年十二月三十一日

單位：除每股面額為新台幣外，餘係仟元

代碼	資產	九十七年十二月三十一日		九十六年十二月三十一日		代碼	負債及股東權益	九十七年十二月三十一日		九十六年十二月三十一日	
		金額	%	金額	%			金額	%	金額	%
1100	流動資產										
1310	現金 (附註四)	\$ 824,782	17	\$ 338,545	8	2100	短期借款 (附註十二)			\$ 100,000	2
1320	公平價值變動列入損益之金融資產 (附註二及五)	2,180	-	-	-	2140	應付帳款	235,527	5	378,756	9
1140	備供出售金融資產 (附註二及六)	186,537	4	328,498	8	2150	應付關係人款項 (附註十九)	24,513	-	68,531	2
1150	應收票據及帳款—減備抵呆帳九十七年之淨額 (附註二)	115,824	2	285,915	7	2160	應付所得稅 (附註二及十六)	27,154	1	28,234	1
1210	應收關係人款項 (附註十九)	417,672	9	539,169	14	2170	應付費用 (附註三及十四)	222,065	4	98,514	2
1286	存貨—淨額 (附註二及七)	322,471	7	373,430	9	2298	其他流動負債	27,369	1	20,902	1
1298	遞延所得稅資產—流動 (附註二及十六)	17,018	-	77,003	2	21XX	流動負債合計	536,628	11	694,937	17
11XX	其他流動資產 (附註二及二十)	19,315	-	20,352	1		長期負債				
	流動資產合計	1,902,799	39	1,962,912	49	2400	公平價值變動列入損益之金融負債 (附註二、五及十一)	97,719	2	-	-
1480	長期股權投資					2410	應付可轉換公司債 (附註二及十一)	799,294	16	-	-
1421	以成本衡量之金融資產 (附註二及八)	12,336	-	12,336	-	24XX	長期負債合計	897,013	18	-	-
14XX	採權益法之長期股權投資 (附註二及九)	1,898,225	39	1,029,315	26		其他負債				
	長期股權投資合計	1,910,561	39	1,041,651	26	2881	遞延負債 (附註二)	87,957	2	76,842	2
1501	固定資產 (附註二、十、十七、十九及二十)					2XXX	負債合計	1,521,598	31	771,779	19
1521	土地	414,591	8	414,591	10		股東權益				
1531	房屋及建築	415,386	9	415,477	10	3110	股本—每股面額10元，額定：270,000仟股；發行：九十七年190,332仟股；九十六年179,342仟股	1,903,322	39	1,793,420	45
1681	機器設備	227,693	5	259,040	7		資本公積				
15X1	其他設備	146,377	3	125,772	3	3210	股票溢價	157,532	3	159,030	4
15X9	減：累計折舊	1,204,047	25	1,214,880	30	3260	因長期股權投資而發生	11,728	1	3,607	-
		278,406	6	252,600	6	3271	員工認股權	6,087	-	-	-
1670	未完工程及預付設備款	925,641	19	962,280	24	32XX	資本公積合計	175,347	4	162,637	4
15XX	固定資產淨額	142,103	3	7,552	-		保留盈餘				
17XX	無形資產 (附註二及十七)	1,067,744	22	969,832	24	3310	法定公積	377,939	8	309,179	8
		21,160	-	14,808	1	3350	未分配盈餘	846,752	17	926,511	23
18XX	其他資產 (附註二、十三及十六)	3,043	-	11,238	-	33XX	保留盈餘合計	1,224,691	25	1,235,690	31
						3420	股東權益其他項目	119,008	2	36,215	1
						3450	累積換算調整數	443	-	700	-
						34XX	金融商品未實現利益	119,451	2	36,915	1
						3510	股東權益其他項目合計	(39,102)	(1)	-	-
1XXX	資產總計	\$ 4,905,307	100	\$ 4,000,441	100	3XXX	庫藏股票—1,380仟股	3,383,709	69	3,228,662	81
							股東權益合計	\$ 4,905,307	100	\$ 4,000,441	100

後附之附註係本財務報表之一部分。

(請參閱勤業眾信會計師事務所民國九十八年二月二十五日查核報告)

董事長：



經理人：



會計主管：





威達電器股份有限公司

民國九十七年及九十六年一月一日至十二月三十一日

單位：除每股盈餘為新台幣元外，餘係仟元

代碼	九十七年度		九十六年度		
	金額	%	金額	%	
4110	銷貨收入(附註十九)	\$3,740,906	102	\$3,200,494	102
4170	減：銷貨退回及折讓	<u>60,659</u>	<u>2</u>	<u>50,943</u>	<u>2</u>
4100	銷貨收入淨額	3,680,247	100	3,149,551	100
5110	銷貨成本(附註十七及十九)	<u>2,806,428</u>	<u>76</u>	<u>2,308,563</u>	<u>73</u>
		873,819	24	840,988	27
5920	已(未)實現銷貨利益(附註二)	(<u>11,347</u>)	(<u>1</u>)	<u>8,854</u>	<u>-</u>
5910	營業毛利	<u>862,472</u>	<u>23</u>	<u>849,842</u>	<u>27</u>
	營業費用(附註十七及十九)				
6100	行銷費用	143,113	4	95,881	3
6200	管理費用	163,993	4	100,951	3
6300	研發費用	<u>332,065</u>	<u>9</u>	<u>244,140</u>	<u>8</u>
6000	營業費用合計	<u>639,171</u>	<u>17</u>	<u>440,972</u>	<u>14</u>
6900	營業利益	<u>223,301</u>	<u>6</u>	<u>408,870</u>	<u>13</u>
	營業外收入及利益				
7110	利息收入(附註十九)	20,446	1	14,491	1
7121	按權益法認列之投資淨益(附註二及九)	326,307	9	151,957	5
7320	金融負債評價利益(附註二及五)	69,915	2	-	-
7480	其他	<u>146,860</u>	<u>4</u>	<u>139,755</u>	<u>4</u>
7100	營業外收入及利益合計	<u>563,528</u>	<u>16</u>	<u>306,203</u>	<u>10</u>

(接次頁)



(承前頁)

代碼	九 十 七 年 度			九 十 六 年 度		
	金	額	%	金	額	%
	營業外費用及損失					
7510	\$ 28,355		1	\$ 487		-
	利息費用 (附註十、十一及十二)					
7530	14,631		-	-		-
	處分固定資產損失					
7880	19,607		1	6,783		-
	其他					
7500	62,593		2	7,270		-
	營業外費用及損失合計					
7900	724,236		20	707,803		23
	稅前利益					
8110	96,705		3	20,202		1
	所得稅費用 (附註十六)					
9600	\$ 627,531		17	\$ 687,601		22
	淨 利					
代碼	九 十 七 年 度			九 十 六 年 度		
	稅	前	稅 後	稅	前	稅 後
	每股盈餘 (附註十八)					
9750	\$ 3.79		\$ 3.29	\$ 3.74		\$ 3.64
	基本每股盈餘					
9850	\$ 3.07		\$ 2.64	\$ 3.73		\$ 3.62
	稀釋每股盈餘					

後附之附註係本財務報表之一部分。

(請參閱勤業眾信會計師事務所民國九十八年二月二十五日查核報告)

董事長：



經理人：



會計主管：





民國九十七年及九十八年十二月三十一日

單位：除每股現金股利為新台幣元外，餘係仟元

股東數(仟股)	實收資本		股票發行溢價	因長期股權投資而發生	員工認股權	保留盈餘(附註二、十四及十五)	未分配盈餘	累積換算調整數(附註二)	金融商品未實現損益(附註二、六及九)	庫藏股票(附註二及十五)	股東權益合計
	金額	金額									
167,200	\$ 1,672,000	\$ 159,030	\$ -	\$ -	\$ -	\$ 253,155	\$ 1,023,861	\$ 14,174	\$ 1,764	(\$ 110,806)	\$ 3,013,178
九十六年一月一日餘額											
九十五年盈餘分配	-	-	-	-	-	56,024	(56,024)	-	-	-	-
法定盈餘公積	-	-	-	-	-	-	(585,200)	-	-	-	(585,200)
現金股利—每股3.5元	-	-	-	-	-	-	(83,600)	-	-	-	(83,600)
股票股利—5%	8,360	83,600	-	-	-	-	(50,420)	-	-	-	(12,600)
員工紅利	3,782	37,820	-	-	-	-	(2,560)	-	-	-	(2,560)
董監事酬勞	-	-	-	-	-	-	(3,540)	-	-	-	(3,540)
庫藏股轉讓予員工—3,820仟股	-	-	-	-	-	-	687,601	-	-	110,806	107,266
九十六年度淨利	-	-	-	-	-	-	-	21,872	-	-	687,601
外幣財務報表換算所產生之兌換差額之變動	-	-	-	-	-	-	-	169	275	-	21,872
長期股權投資按持股比例認列	-	-	-	3,607	-	-	(3,607)	-	(1,339)	-	444
備供出售金融資產未實現損益之變動	-	-	-	-	-	-	-	-	-	-	(1,339)
九十六年十二月三十一日餘額	179,342	1,793,420	159,030	3,607	-	309,179	926,511	36,215	700	-	3,228,662
九十六年度盈餘分配	-	-	-	-	-	68,760	(68,760)	-	-	-	-
法定盈餘公積	-	-	-	-	-	-	(448,355)	-	-	-	(448,355)
現金股利—每股2.53元	-	-	-	-	-	-	(89,671)	-	-	-	(89,671)
股票股利—5.1%	8,967	89,671	-	-	-	-	(49,508)	-	-	-	(12,377)
員工紅利	3,713	37,131	-	-	-	-	(2,560)	-	-	-	(2,560)
董監事酬勞	-	-	-	-	-	-	627,531	-	-	-	627,531
九十七年度淨利	-	-	-	-	-	-	-	74,173	-	-	74,173
外幣財務報表換算所產生之兌換差額之變動	-	-	-	-	-	-	-	8,620	51	-	12,910
長期股權投資按持股比例認列	-	-	-	8,121	-	-	(3,882)	-	-	-	6,087
員工認股權酬勞成本	-	-	-	-	-	-	-	-	(308)	-	(308)
備供出售金融資產未實現損益之變動	-	-	-	-	-	-	-	-	-	(102,054)	(102,054)
買回庫藏股票—3,070仟股	-	-	-	-	-	-	-	-	-	-	-
註銷庫藏股票—1,690仟股	(1,690)	(16,900)	(1,498)	-	-	-	(44,554)	-	-	62,952	-
九十七年十二月三十一日餘額	190,332	1,903,322	157,532	11,728	6,087	377,939	846,752	119,008	443	(39,102)	3,383,709

後附之附註係本財務報表之一部分。
(請參閱勤業信會計師事務所民國九十八年二月二十五日查核報告)

經理人：



董事長：



會計主管：





威達公司

現金流量表

民國九十七年及九十六年一月一日至十二月三十一日

單位：新台幣仟元

	九十七年度	九十六年度
營業活動之現金流量		
淨利	\$ 627,531	\$ 687,601
調整項目		
未(已)實現銷貨毛利	11,347	(8,854)
提列(迴轉)呆帳損失	4,133	(475)
折舊費用	81,032	67,589
各項攤銷	8,854	13,414
存貨跌價及呆滯損失(回升利益)	3,277	(3,837)
權益法認列之被投資公司現金股利	3,706	43,345
權益法認列之投資淨益	(326,307)	(151,957)
金融商品評價利益	(70,095)	-
公司債贖回利益	(100)	-
公司債折價攤銷	30,983	-
減損損失	-	1,215
處分固定資產淨損(益)	14,631	(160)
固定資產轉列費用	5,859	3,940
員工認股權酬勞成本	6,087	-
遞延所得稅	67,367	(21,286)
營業資產及負債之淨變動		
交易目的金融資產	(2,000)	-
應收票據及帳款	165,958	(104,527)
應收關係人款項	121,497	(137,320)
存貨	47,682	(109,746)
其他流動資產	6,687	(2,260)
預付退休金	1,135	632
應付帳款	(143,229)	137,984
應付關係人款項	(44,018)	33,942
應付所得稅	(1,080)	10,213
應付費用	122,151	9,664
其他流動負債	3,622	3,502
營業活動之淨現金流入	<u>746,710</u>	<u>472,619</u>
投資活動之現金流量		
備供出售金融資產減少	141,653	19,051
長期股權投資增加	(459,226)	(65,660)

(接次頁)



(承前頁)

	九十七年度	九十六年度
購置固定資產	(\$ 201,731)	(\$ 196,210)
處分固定資產	-	7
質押定存單減少	7	1
無形資產增加	(14,553)	(15,307)
其他資產減少(增加)	(322)	9
投資活動之淨現金流出	<u>(534,172)</u>	<u>(258,109)</u>
融資活動之現金流量		
短期借款增加(減少)	(100,000)	100,000
發行可轉換公司債	995,000	-
贖回可轉換公司債	(58,955)	-
發放現金股利	(448,355)	(585,200)
發放董監事酬勞及員工紅利	(14,937)	(15,160)
庫藏股票買回成本	(102,054)	-
轉讓庫藏股予員工	-	107,266
融資活動之淨現金流入(出)	<u>270,699</u>	<u>(393,094)</u>
本年度現金淨增加(減少)	483,237	(178,584)
年初現金餘額	<u>338,545</u>	<u>517,129</u>
年底現金餘額	<u>\$ 821,782</u>	<u>\$ 338,545</u>
現金流量資訊之補充揭露：		
支付利息	<u>\$ 146</u>	<u>\$ 383</u>
支付所得稅	<u>\$ 30,418</u>	<u>\$ 31,275</u>
不影響現金流量之投資活動：		
固定資產轉列無形資產	<u>\$ 653</u>	<u>\$ -</u>
購置固定資產支付現金		
購置固定資產	\$ 204,576	\$ 176,557
應付設備款減少(增加)	(2,845)	19,653
支付現金	<u>\$ 201,731</u>	<u>\$ 196,210</u>
以成本衡量之長期股權投資轉列其他 流動資產	<u>\$ -</u>	<u>\$ 785</u>

後附之附註係本財務報表之一部分。

(請參閱勤業眾信會計師事務所民國九十八年二月二十五日查核報告)

董事長：

經理人：

會計主管：



威達電股份有限公司

財務報表附註

民國九十七及九十六年度

(除另予註明者外，金額係以新台幣仟元為單位)

一、公司沿革及業務範圍

本公司於八十六年四月設立，為一股票上市公司，主要從事電腦及其週邊設備之製造及買賣暨相關之進出口貿易業務。

截至九十七年及九十六年底止，本公司員工人數分別為 607 人及 698 人。

二、重要會計政策之彙總說明

本財務報表係依照證券發行人財務報告編製準則、商業會計法及商業會計處理準則及一般公認會計原則編製。依照前述準則、法令及原則編製財務報表時，本公司對於備抵呆帳、存貨跌價及呆滯損失、固定資產折舊、無形資產攤銷、資產減損、售後服務保證、退休金、所得稅及員工分紅及董監酬勞費用、員工認股權酬勞成本等之提列，必須使用合理之估計金額，因估計涉及判斷，實際結果可能有所差異。

重要會計政策彙總說明如下：

資產與負債區分流動與非流動之標準

流動資產包括現金以及主要為交易目的而持有之資產或預期於資產負債表日後一年內變現或耗用之資產；固定資產及其他不屬於流動資產之資產為非流動資產。流動負債包括主要為交易目的而發生之負債，以及須於資產負債表日後一年內清償之負債，負債不屬於流動負債者為非流動負債。

公平價值變動列入損益之金融商品

公平價值變動列入損益之金融商品包括交易目的之金融資產或金融負債。本公司成為金融商品合約之一方時，認列金融資產或金融負債；對於合約權利喪失控制時，除列金融資產；於合約規定之義務解除、取消或到期而使金融負債消滅時，除列金融負債。



原始認列時，除衍生性商品係以公平價值衡量，交易成本列為當期費用外，餘係以公平價值加計交易成本衡量，續後評價時，以公平價值衡量且公平價值變動認列為當期損益。金融商品除列時，出售所得價款或支付金額與帳面價值之差額，計入當期損益。

衍生性商品未能符合避險會計者，係分類為交易目的之金融資產或金融負債。公平價值為正值時，列為金融資產；公平價值為負值時，列為金融負債。

公平價值之基礎：債券係財團法人中華民國證券櫃檯買賣中心資產負債表日之均價；無活絡市場之金融商品，以評價方法估計公平價值。

備供出售金融資產

備供出售金融資產於原始認列時，以公平價值衡量，並加計取得或發行之交易成本；後續評價以公平價值衡量，且其價值變動列為股東權益調整項目，累積之利益或損失於金融資產除列時，列入當期損益。依慣例交易購買或出售金融資產時，採用交易日會計處理。

備供出售金融資產之認列或除列時點，與公平價值變動列入損益之金融商品相似。

若有減損之客觀證據，則認列減損損失。若後續期間減損金額減少，備供出售權益商品之減損減少金額認列為股東權益調整項目；備供出售債務商品之減損減少金額若明顯與認列減損後發生之事件有關，則予以迴轉並認列為當期損益。

公平價值之基礎：國內債券型基金受益憑證係資產負債表日之淨資產價值。

收入認列及應收帳款、備抵呆帳

銷貨收入原則上係於貨物所有權及顯著風險移轉於客戶時（視交易條件於貨物運出或貨物到達客戶指定交貨點）時認列，因其獲利過程大部分已完成，且已實現或可實現。去料加工時，加工產品之所有權及顯著風險並未移轉，是以去料時不作銷貨處理。銷貨退回及折讓係於實際發生期間列為銷貨之減項，相關銷貨成本則列為銷貨成本之減項。



銷貨收入係按本公司與買方所協議交易對價（考量商業折扣及數量折扣後）之公平價值衡量；惟銷貨收入之對價為一年期以內之應收款時，其公平價值與到期值差異不大且交易量頻繁，不按設算利率計算公平價值。

備抵呆帳係按應收款項帳齡及收回可能性評估提列。本公司係依據對客戶之應收帳款帳齡分析、信用評等及經濟環境等因素，定期評估應收帳款之收回可能性。

存 貨

存貨包括原物料、製成品及在製品，係以成本與市價孰低法評價。比較成本與市價孰低時，係以全體項目為比較基礎。存貨成本之計算採用加權平均法。存貨平時按標準成本計價，結帳日再予調整使其接近按加權平均法計算之成本。市價之決定，原物料為重置成本，製成品及在製品為淨變現價值。

以成本衡量之金融資產

無法可靠衡量公平價值之權益商品投資，包括未上市（櫃）股票等，以原始認列之成本衡量。現金股利於除息日認列收益，但依據投資前淨利宣告之部分，係自投資成本減除。股票股利不列為投資收益，僅註記股數增加，並按增加後之總股數重新計算每股成本。若有減損之客觀證據，則認列減損損失，此減損金額不予迴轉。

採權益法之長期股權投資

本公司對被投資公司持有表決權股份達百分之二十以上或具有重大影響力者，採用權益法評價。當被投資公司發生純益（或純損）時，按持股比例認列投資收益（或損失）；發放現金股利則作為投資成本減項。被投資公司提列金融商品未實現損益時，則依當期之持股比例認列，作為股東權益之調整項目，同時調整長期股權投資之帳面金額。

本公司按權益法評價之各被投資公司增發新股時，若各股東非按比例認購或取得，致使投資比例發生變動並因而使本公司所投資之股權淨值發生增減者，其增減數調整「資本公積」及「長期股權投資」。前項調整如借記「資本公積」而帳上由長期股權投資所產生之資本公積餘額不足時，其差額借記「保留盈餘」。



於資產負債表日評估是否有減損跡象，若有客觀證據顯示業已減損，就其減損部分認列損失；對僅具重大影響力而未具控制能力之長期股權投資，係以其個別投資帳面價值為基礎，予以評估。

本公司與按權益法計價之被投資公司間之順流交易所產生之未實現利益之銷除比例，視本公司是否具有控制能力而定。若本公司對被投資公司具有控制能力，則其公司間未實現利益應予全部銷除，貸記遞延貸項。若本公司對被投資公司不具有控制能力，則其公司間未實現利益應按期末持股比例予以銷除，俟實現時始認列利益。

本公司按權益法評價之各被投資公司間側流交易所產生之未實現損益，若對產生損益之被投資公司均擁有控制力時，則以本公司對產生損益被投資公司之約當持股比例予以遞延，餘則以本公司持有各被投資公司之約當持股比例相乘後比例銷除；本公司與按權益法評價之被投資公司間逆流交易所產生之未實現利益，皆按投資公司之約當持股比例予以銷除。

待出售非流動資產

待出售非流動資產主係待出售之股權投資，採帳面價值與公平價值孰低者衡量，其淨公平價值低於帳面價值之金額，則於損益表認列為減損損失。

固定資產

固定資產係按成本減累計折舊計價。固定資產購建期間為該項資產所支出款項而負擔之利息，予以資本化列為固定資產之成本。重大改良及更新作為資本支出；修理及維護支出，則作為當期費用。

固定資產之折舊，係採直線法依照下列耐用年數計提：房屋建築，二至五十五年；機器設備，二至八年；其他設備，三至六年。固定資產耐用年限屆滿仍繼續使用者，依原折舊方法按估計可繼續使用年限繼續提列折舊。

固定資產報廢或出售時，其相關成本、累計折舊及累計減損均自帳上予以減除，處分固定資產之利益及損失，依其性質列為當期之營業外利益或損失。



無形資產

無形資產主係外購之軟體成本及技術使用費，軟體成本採直線法按三年平均攤銷，技術使用費則按授權使用期間攤銷。

資產減損

倘固定資產、無形資產與採權益法評價之長期股權投資以其相關可回收金額衡量帳面價值有重大減損時，就其減損部分認列損失；對僅具重大影響力而未具控制能力之長期股權投資，係以其個別長期股權投資帳面價值含商譽為基礎，予以評估；對具控制力之長期股權投資，係以合併財務報表整體考量現金產生單位，予以評估。嗣後若可回收金額增加時，將減損損失之迴轉認列為利益，惟資產於減損損失迴轉後之帳面價值，不得超過該項資產在未認列減損損失之情況下，減除應提列折舊或攤銷後之帳面價值。

產品售後服務保證

係銷售貨品附有售後服務維修責任，依實際經驗酌予按銷貨成本估列，認列為銷貨發生期間費用。

所得稅

所得稅係作跨期間之分攤。可減除暫時性差異及未使用投資抵減之所得稅影響數認列為遞延所得稅資產，並評估其可實現性，認列相關備抵評價金額；應課稅暫時性差異之所得稅影響數則認列為遞延所得稅負債。遞延所得稅資產或負債依其相關資產或負債之分類劃分為流動或非流動項目，無相關之資產或負債者，依預期回轉期間劃分為流動或非流動項目。

購置機器設備、研究發展及人才培訓等支出所產生之所得稅抵減，採當期認列法。

以前年度應付所得稅之調整，列入當期所得稅。

依所得稅法規定計算之未分配盈餘加徵百分之十所得稅，列為股東會決議年度之所得稅費用。



退休金

屬確定給付退休辦法之退休金成本係按精算結果認列，未認列過渡性淨給付義務及退休金損益分別按十五年及員工平均剩餘服務年限，採用直線法平均攤銷。實際支付退休金時，先自退休基金撥付，倘有不足則先行沖轉退休金負債，不足時，再以撥付期間費用列帳。

屬確定提撥退休辦法之退休金，係於員工提供服務之期間，將應提撥之退休金數額認列為當期費用。

可轉換公司債

係以全部發行價格減除嵌入式衍生性商品公平價值及發行成本後之餘額，作為主契約之原始帳面價值，續後評價時，以利息法之攤銷後成本衡量，相關之利息或贖回利益及損失認列為當年度損益。

當公司債於到期前被持有人要求轉換時，先調整帳列負債組成要素於轉換時應有之帳面價值，作為發行普通股之入帳基礎。

本公司於公開市場買回可轉換公司債時，買回價格屬負債組成要素之金額與其帳面價值間之差額，認列為當期損益。

庫藏股票

本公司買回已發行股票作為庫藏股票時，將所支付之成本借記庫藏股票，列為股東權益之減項。處分庫藏股票時，若處分價格高於帳面價值，其差額貸記「資本公積－庫藏股票交易」科目；若處分價格低於帳面價值，其差額沖抵同種類庫藏股票之交易所產生之資本公積；如有不足，則借記保留盈餘。註銷庫藏股票時，貸記「庫藏股票」科目，並按股權比例借記「股本」與「資本公積－股票發行溢價」。庫藏股票之帳面價值如高於面值與股票發行溢價之合計數時，其差額沖銷同種類庫藏股票所產生之資本公積，如有不足，則借記保留盈餘。

員工認股權

發行酬勞性員工認股權，其給與日於九十七年一月一日（含）以後者，係依照財務會計準則公報第三十九號「股份基礎給付之會計處理準則」處理。按預期既得認股權之最佳估計數量及給與日公平價值計算之認股權價值，於既得期間以直線法認列為當期費用，並同時調



整資本公積一員工認股權。後續資訊顯示預期既得之認股權數量與估計不同時，則修正原估計數。

發行酬勞性員工認股權憑證，其給與日或修正日於九十三年一月一日至九十六年十二月三十一日間者，係適用財團法人中華民國會計研究發展基金會解釋函相關規定，本公司選擇採用內含價值法處理，酬勞成本於符合認股權計畫所規定之員工服務年限內逐期認列為費用。

外幣交易及外幣財務報表之換算

非衍生性商品之外幣交易所產生之各項外幣資產、負債、收入或費用，按交易日之即期匯率折算新台幣金額入帳。外幣資產及負債實際收付結清時所產生之兌換差額，作為當期損益。

資產負債表日之外幣貨幣性資產或負債，按該日即期匯率予以調整，兌換差額列為當期損益。

資產負債表日之外幣非貨幣性資產以成本衡量者，按交易日之歷史匯率衡量。

外幣長期股權投資採權益法計價者，以被投資公司之外幣財務報表換算後所得之股東權益作為依據，兌換差額作為累積換算調整數，作為股東權益之調整項目。俟外幣長期股權投資減資、出售或清算時併入損益計算。

重分類

本公司配合九十七年度財務報表之表達而將九十六年度財務報表若干項目予以重分類。

三、會計變動之理由及其影響

本公司自九十七年一月一日起，採用財團法人中華民國會計研究發展基金會於九十六年三月發布（九六）基秘字第○五二號函，員工分紅及董監酬勞應視為費用，而非盈餘之分配。此項會計變動，使九十七年度稅前淨利減少 115,780 仟元，稅後淨利減少 99,823 仟元，稅後基本每股盈餘減少 0.52 元。



本公司自九十七年一月一日起，採用新發布之財務會計準則公報第三十九號「股份基礎給付之會計處理準則」。此項會計變動，使九十七年度稅前淨利減少 6,087 仟元，稅後淨利減少 5,248 仟元，稅後基本每股盈餘減少 0.03 元。

四 現 金

	九 十 七 年 十二月三十一日	九 十 六 年 十二月三十一日
庫存現金	\$ 344	\$ 462
銀行支票及活期存款	19,916	14,451
銀行定期存款	<u>801,522</u>	<u>323,632</u>
	<u>\$821,782</u>	<u>\$338,545</u>

五 公平價值變動列入損益之金融商品

	九 十 七 年 十二月三十一日
<u>交易目的金融資產</u>	
國內上市(櫃)可轉換公司債	<u>\$ 2,180</u>
<u>交易目的金融負債</u>	
可轉換公司債之金融負債(附註十一)	<u>\$ 97,719</u>

本公司交易目的之金融資產及金融負債九十七年度所產生之淨利益分別為 180 仟元及 69,915 仟元。

六 備供出售金融資產—流動

	九 十 七 年 十二月三十一日	九 十 六 年 十二月三十一日
債券型基金受益憑證	<u>\$186,537</u>	<u>\$328,498</u>

七 存 貨

	九 十 七 年 十二月三十一日	九 十 六 年 十二月三十一日
原 物 料	\$285,521	\$303,034
在 製 品	46,088	69,174
製 成 品	<u>35,069</u>	<u>46,703</u>
	366,678	418,911
減：備抵跌價損失	<u>44,207</u>	<u>45,481</u>
	<u>\$322,471</u>	<u>\$373,430</u>



八、以成本衡量之金融資產

	九 十 七 年 十二月三十一日	九 十 六 年 十二月三十一日
國內非上市(櫃)普通股	\$ 7,495	\$ 7,495
國外非上市(櫃)普通股	<u>4,841</u>	<u>4,841</u>
	<u>\$ 12,336</u>	<u>\$ 12,336</u>

本公司所持有之上述股票投資，因無活絡市場公開報價且其公平價值無法可靠衡量，故以成本衡量。

九、採權益法之長期股權投資

	九 十 七 年 十二月三十一日		九 十 六 年 十二月三十一日	
	帳列金額	持股%	帳列金額	持股%
非上市(櫃)公司				
ICP Electronics Limited	\$1,044,383	100.00	\$ 536,374	100.00
威強工業電腦公司	658,642	100.00	379,338	100.00
威聯通科技公司	94,455	24.98	53,896	25.32
Internet Application Technology Ltd.	78,541	100.00	59,707	100.00
威力工業網絡公司	<u>22,204</u>	36.36	-	-
	<u>\$1,898,225</u>		<u>\$1,029,315</u>	

上述採權益法之長期股權投資之帳列金額及投資損益，係依據被投資公司經會計師查核之財務報表認列。

所有子公司之帳目已併入編製合併財務報表。

十、固定資產

	九 十 七 年 十二月三十一日	九 十 六 年 十二月三十一日
累計折舊如下：		
房屋建築	\$ 88,078	\$ 73,926
機器設備	100,058	109,583
其他設備	<u>90,270</u>	<u>69,091</u>
	<u>\$278,406</u>	<u>\$252,600</u>



九十七年度計算資本化利息之利率為 3.82%，帳列利息費用係減除資本化利息 2,774 仟元後之淨額。

士應付可轉換公司債

本公司於九十七年一月發行第一次無擔保可轉換公司債，發行總額為 1,000,000 仟元，票面利率為零，有效利率為 3.97%，發行期間五年，公司債持有人得於發行滿第二年及第三年，分別依契約規定可以債券面額之 103.0225% 及 104.5678% 提前賣回予本公司；公司債持有人得於發行之日起滿三個月後，至到期日前十日止依規定請求轉換為本公司之普通股股票，轉換價格於發行當時訂為每股 43.9 元，嗣後則依受託契約規定調整。債券餘額至一〇二年一月二十一日到期以票面金額一次清償。自發行之日起滿三個月之翌日至到期日前四十日止，遇有本公司普通股股票在臺灣證券交易所之收盤價格連續三十個營業日超過當時轉換價格之 150%，或超過債券發行總額 90% 已贖回、買回或行使轉換權利，本公司亦得按約定公式計算之價格將剩餘流通在外之債券全部贖回。

本公司依公司債發行及轉換辦法規定，以九十七年十月三十一日為基準日，向下重新設定轉換價格，由 37.9 元（調整盈餘轉增資及員工紅利轉增資後之轉換價格）重設為 32.8 元。

本公司依財務會計準則公報第三十六號規定，相關認列金額列示如下：

	九十七年 十二月三十一日
可轉換公司債發行面額	\$ 1,000,000
可轉換公司債原始認列之金融負債	(174,800)
	825,200
發行成本	(5,000)
可轉換公司債原始認列成本	820,200
贖回可轉換公司債	(51,889)
利息費用	30,983
可轉換公司債年底攤銷後成本	\$ 799,294



三 短期借款

係銀行擔保借款，九十六年底年利率為 2.4%-2.41%。

三 員工退休金

適用「勞工退休金條例」之退休金制度，係屬確定提撥退休辦法，自九十四年七月一日起，依員工每月薪資百分之六提撥至勞工保險局之個人退休金專戶。本公司九十七及九十六年度認列之退休金成本分別為 16,522 仟元及 14,995 仟元。

適用「勞動基準法」之退休金制度，係屬確定給付退休辦法。依該辦法規定，退休金之給付係按其工作年資，年滿一年給與兩個基數，但超過十五年之工作年資（三十個基數）後，每滿一年給與一個基數，最高總數以四十五個基數為限。未滿半年者，以半年計，滿半年者以一年計。退休金基數的標準，係指核准退休前六個月之平均工資。

本公司原每月按員工薪資總額之 2.3% 提撥確定給付辦法之退休準備金，交由本公司勞工退休準備金監督委員會以該委員會名義存入台灣銀行（原中央信託局於九十六年間併入台灣銀行）之專戶，惟本公司經台北縣政府勞工局核准，自九十五年九月起至九十八年九月底止暫停提撥勞工退休準備金。

本公司屬確定給付退休辦法之退休金相關資訊揭露如下：

(一) 退休基金之變動情形：

	九十七年度	九十六年度
年初餘額	\$ 41,497	\$ 40,501
本年度孳息	<u>1,432</u>	<u>996</u>
年底餘額	<u>\$ 42,929</u>	<u>\$ 41,497</u>

(二) 淨退休金成本：

	九十七年度	九十六年度
服務成本	\$ 977	\$ 857
利息成本	1,279	1,139
退休金資產之預期報酬	(1,141)	(1,114)
攤銷數	<u>19</u>	<u>(209)</u>
淨退休金成本	<u>\$ 1,134</u>	<u>\$ 673</u>



(三) 退休基金提撥狀況與帳載預付退休金之調節如下：

	九 十 七 年 十二月三十一日	九 十 六 年 十二月三十一日
給付義務		
既得給付義務	\$ -	\$ 147
非既得給付義務	<u>21,354</u>	<u>24,073</u>
累積給付義務	21,354	24,220
未來薪資增加之影響數	<u>12,988</u>	<u>12,317</u>
預計給付義務	34,342	36,537
退休基金資產公平價值	(<u>42,929</u>)	(<u>41,497</u>)
提撥狀況	(<u>8,587</u>)	(<u>4,960</u>)
未認列過度性淨給付義務	(<u>79</u>)	(<u>99</u>)
未認列退休金利益	<u>6,806</u>	<u>2,064</u>
預付退休金(帳列其他資產 其他項下)	(\$ <u>1,860</u>)	(\$ <u>2,995</u>)
(四) 依職工退休辦法之既得給付	\$ <u>-</u>	\$ <u>147</u>

(五) 退休金給付義務及計算淨退休成本之假設為：

	九 十 七 年 十二月三十一日	九 十 六 年 十二月三十一日
折現率	2.75%	3.50%
未來薪資水準增加率	3.00%	3.00%
退休基金資產預期投資報酬 率	1.50%	2.75%

四 股東權益

依有關法令規定，因採權益法之長期股權投資而發生之資本公積，不得作為任何用途，其餘資本公積除填補公司虧損外，不得使用，但超過票面金額發行股票所得之溢額產生之資本公積，得撥充股本，其撥充股本每年以實收股本之一定比例為限。

本公司章程規定，每年度決算如有盈餘，應先提繳稅款，彌補以往年度虧損，次提 10% 為法定盈餘公積後其餘額依下列比例分配之：

- (一) 董事、監察人酬勞 0.1%~3%。
- (二) 員工紅利 1%~20%。
- (三) 其餘額加計以前年度未分配盈餘為累積可分配盈餘，由董事會擬具分派議案，提請股東會決議分派之。



本公司正處營業成長期，為因應整體產業環境及業務規模拓展之需求，未來股利發放係考量公司中長期財務資本預算規劃，以平衡股利政策，追求穩健、永續經營的發展為目標。每年結算稅後盈餘，應依本公司章程規定提撥法定盈餘公積、董監酬勞及員工紅利，股東紅利則由董事會衡量以往發放情況、同業水準及未來營運能力等因素，擬具方案。原則上股東紅利以不高於累積可分配盈餘之 90%，其中現金股利部分以不低於股東紅利之 5% 為原則。

本公司分配盈餘時，必須依法令規定就當年度及其以前年度發生之股東權益減項（包括未實現重估增值、金融商品未實現損益、未認列為退休金成本之淨損失、換算調整數、與待出售非流動資產直接相關之權益及子公司在期末持有本公司股票市價低於帳面價值之差額，惟庫藏股票除外）餘額，分別自當年度稅後盈餘或以前年度未分配盈餘提列特別盈餘公積；嗣後股東權益減項數額有迴轉時，得就迴轉金額分配盈餘。

法定盈餘公積應提撥至其餘額達公司實收股本總額時為止。法定盈餘公積得用以彌補虧損；且當其餘額已達實收股本 50% 時，在公司無盈餘時，得以其超過部分派充股息及紅利，或在公司無虧損時，得保留法定盈餘公積達實收股本 50% 之半數，其餘部分得以撥充資本。

九十七年度對於員工紅利及董監酬勞估列係依過去經驗以可能發放之金額為基礎，分別按稅後淨利（已扣除員工分紅及董監酬勞之金額）之 20% 及 0.5% 計算，至股東會決議日時若金額有所變動，則依會計估計變動處理，於股東會決議年度調整入帳。如股東會決議採股票發放員工紅利、股票紅利股權以決議分紅之金額除以股票公平價值決定，股票公平價值係以股東會決議日前一日之收盤價，並考量除權除息之影響為計算基礎。

本公司若分配屬於八十六年度（含）以前未分配盈餘時，股東將不獲配股東可扣抵稅額。若分配屬於八十七年度（含）以後未分配盈餘時，除屬非中華民國境內居住者之股東外，其餘股東可獲配按股利分配日之稅額扣抵比率計算之股東可扣抵稅額。



本公司分別於九十七年六月十三日及九十六年六月十五日股東常會決議通過九十六及九十五年度盈餘分配案及每股股利如下：

	盈 餘 分 配 案		每 股 股 利 (元)	
	九十六年度	九十五年度	九十六年度	九十五年度
法定公積	\$ 68,760	\$ 56,024	\$ -	\$ -
董監事酬勞	2,560	2,560	-	-
員工紅利－現金	12,377	12,600	-	-
員工紅利－股票	37,131	37,820	-	-
現金股利	448,355	585,200	2.53	3.5
股票股利	<u>89,671</u>	<u>83,600</u>	<u>0.51</u>	<u>0.5</u>
	<u>\$658,854</u>	<u>\$777,804</u>	<u>\$ 3.04</u>	<u>\$ 4.0</u>

因本公司於九十七年七月三日至九十七年九月二日間執行買回本公司庫藏股 1,690 仟股並予辦理註銷，致使流通在外股份總數減少為 177,332 仟股。是以本公司於九十七年九月二十二日經董事會決議通過調整配股比例，將每股配發股票股利及現金股利，由每股 0.5 元及 2.5 元修正為 0.51 元及 2.53 元（附註十五）。

九十六及九十五年度盈餘分配員工股票紅利股數分別為 3,713 仟股及 3,782 仟股，佔各該年底流通在外普通股比例均為 2%。

若上述配發員工紅利及董監酬勞係分別於九十六及九十五年度以費用列帳，則九十六及九十五年度稅後基本每股盈餘（分別依九十六及九十五年度加權流通在外股數計算）將分別由 3.90 元及 3.41 元減為 3.68 元及 3.34 元。

本公司九十七年度盈餘分配議案截至會計師查核報告出具日止，尚未經董事會通過，有關董事會通過擬議及股東會決議分派情形，請至臺灣證券交易所「公開資訊觀測站」查詢。

本公司分別於九十六年四月及九十三年五月給予員工認股權證 3,400 仟及 2,500 仟單位（以下分別簡稱「九十六年認股權計畫」及「九十三年認股權計畫」），每一單位可認購普通股一股。給與對象包含本公司及子公司符合特定條件之全職正式員工。認股權證之存續期間為四年及五年，憑證持有人於發行屆滿二年之日起，可按年行使被給與之一定比例之認股權證。認股權行使價格為發行當日本公司普通股收盤價格，認股權證發行後，遇有本公司普通股股份發生變動時（辦理



現金增資、盈餘轉增資、資本公積轉增資、公司合併、股票分割、減資及辦理現金增資參與發行海外存託憑證等)，認股權行使價格依規定公式予以調整。

九十七及九十六年度員工認股權證之相關資訊如下：

	九 十 七 年 度		九 十 六 年 度	
	單位 (仟)	加權平均 行使價格 (元)	單位 (仟)	加權平均 行使價格 (元)
<u>九十六年認股權計畫</u>				
年初流通在外	2,080	<u>\$38.22</u>	-	<u>\$ -</u>
本年度發行	<u>1,320</u>	<u>\$54.70</u>	<u>2,080</u>	<u>\$44.50</u>
年底流通在外	<u>3,400</u>	<u>\$39.28</u>	<u>2,080</u>	<u>\$38.22</u>
年底可行使之認股權	-		-	
本年度給與之認股權加權平均公平價值	<u>\$ 14.8</u>		<u>\$ 11.6</u>	
<u>九十三年認股權計畫</u>				
年初流通在外	<u>1,600</u>	<u>\$ 16.87</u>	<u>1,600</u>	<u>\$ 24.99</u>
年底流通在外	<u>1,600</u>	<u>\$ 13.38</u>	<u>1,600</u>	<u>\$ 16.87</u>
年底可行使之認股權	<u>1,600</u>		<u>1,200</u>	
本年度給與之認股權加權平均公平價值	<u>\$ 4.9</u>		<u>\$ 4.9</u>	

截至九十七年底止，流通在外之員工認股權證相關資訊如下：

	行使價格 之 範圍 (元)	流通在外單 位 (仟)	加權平均 預期剩餘 存續期限 (年)	流通在外 加權平均 行使價格 (元)	可行使單位 (仟)	可行使之 認股權加 權平均行 使 價 格 (元)
九十三認 股權計畫	\$13.38	<u>1,600</u>	0.38	\$ 13.38	1,600	\$ 13.38
九十六認 股權計畫	33.31 48.69	<u>2,080</u> <u>1,320</u>	2.39 3.30	33.31 48.69	- -	- -

本公司於九十七年度給與之員工認股權依公平價值法計算，認列酬勞成本 6,087 仟元，該評價模式使用 Black-Scholes 評價模式，所採用之參數如下：

評價模式 假 設	Black-Scholes 選擇權評價模式	
無風險利率		2.183%
預期存續期間		4 年
預期價格波動率		46.32%
股利率		-



依內含價值法計算，九十七年一月一日前給與員工認股權於九十七及九十六年度，毋須認列酬勞成本。若採用公平價值法認列前述認股權酬勞成本，其相關之方法及假設，暨財務報表之擬制淨利與每股盈餘如下：

評價模式	Black-Scholes 選擇權評價模式	九十六年	九十三年
		認股權計畫	認股權計畫
假設	無風險利率	1.89%	2.32%
	預期存續期間	4年	5年
	預期價格波動率	41.95%	20.89%
	股利率	3.64%	2.38%
		九十七年度	九十六年度
淨利	報表認列之淨利	\$ 627,531	\$ 687,601
	擬制淨利	621,360	682,601
基本每股盈餘	每股盈餘(元)	3.29	3.64
	擬制每股盈餘(元)	3.25	3.61

五 庫藏股票

本公司持有之庫藏股票，依證券交易法規定不得質押，亦不得享有股利之分派及表決權等權利。

本公司為轉讓股份予員工，經董事會分別於九十七年二月十二日及九十七年十月三十日決議，分別買回本公司普通股 320 仟股及 1,000 仟股，買回成本分別為 13,511 仟元及 24,109 仟元。

本公司為維護公司信用及股東權益，經董事會分別於九十七年七月二日及九十七年十月三十日決議，分別買回本公司普通股 1,690 仟股及 60 仟股，買回成本分別為 62,952 仟元及 1,482 仟元，其中 1,690 仟股經董事會於九十七年九月二十二日決議予以註銷。

本公司九十六年九月二十日經金管會核准，按本公司庫藏股轉讓辦法於九十六年十月以每股 28.08 元將本公司買回股份 3,820 仟股全數轉讓予員工。



六 所得稅

(一) 本年度所得稅費用構成項目如下：

	九 十 七 年 度	九 十 六 年 度
按法定稅率（25%）計算之稅額	\$181,049	\$176,941
免稅所得	(34,939)	(50,907)
調節項目之所得稅影響數		
永久性差異	(52,894)	(22,822)
暫時性差異	(38,014)	(21,276)
當年度應負擔所得稅	55,202	81,936
未分配盈餘加徵	2,875	-
投資抵減	(96,194)	(83,593)
遞延所得稅	133,671	21,339
以前年度所得稅調整	<u>1,151</u>	<u>520</u>
所得稅費用	<u>\$ 96,705</u>	<u>\$ 20,202</u>

九十七及九十六年底之應付所得稅已分別減除預付所得稅1,885 仟元及 12,734 仟元。

(二) 遞延所得稅資產及負債項目如下：

	九 十 七 年 十 二 月 三 十 一 日	九 十 六 年 十 二 月 三 十 一 日
流 動		
投資抵減	\$ -	\$ 61,048
未實現存貨跌價損失	11,052	11,370
未實現售後服務保證	3,755	3,057
未實現兌換淨損（益）	335	(204)
其 他	<u>1,876</u>	<u>1,732</u>
遞延所得稅淨資產	<u>\$ 17,018</u>	<u>\$ 77,003</u>
非 流 動		
投資抵減	\$127,352	\$ -
未實現銷貨利益	17,381	14,545
金融商品評價損失	4,033	4,033
採權益法認列國外被投資公司之投資淨益	(54,841)	(13,503)
未實現處分固定資產利益	2,766	2,824
其 他	(488)	30
減：備抵評價	(95,656)	-
遞延所得稅淨資產	<u>\$ 547</u>	<u>\$ 7,929</u>



九十七及九十六年底本公司用以計算遞延所得稅之稅率皆為25%。

(三)截至九十七年底止未使用之投資抵減資訊如下：

法令依據	抵減項目	可抵減總額	尚未抵減餘額	最後抵減年度
促進產業升級條例	研究發展支出	<u>\$ 76,597</u>	<u>\$ 31,696</u>	一〇〇
促進產業升級條例	研究發展支出	<u>\$ 95,656</u>	<u>\$ 95,656</u>	一〇一

(四)兩稅合一相關資訊：

九十七及九十六年底可扣抵稅額帳戶餘額分別為20,600仟元及45,667仟元。

九十七年度預計及九十六年度實際盈餘分配之稅額扣抵比率分別為5.64%及8.49%。由於本公司得分配予股東之可扣抵稅額，應以股利盈餘分配日之股東可扣抵稅額帳戶之餘額為計算基礎。因是預計盈餘分配之稅額扣抵比率可能會因本公司依所得稅法規定預計可能產生之各項可扣抵稅額與實際不同而須調整。

(五)本公司截至九十四年度止之營利事業所得稅申報案件，業經稅捐稽徵機關核定。

(六)本公司第二次增資擴展生產可攜式電腦或精簡型電腦之投資計畫，已於九十一年九月獲經濟部工業局核准為新興重要策略性產業，並獲財政部核准自九十五年一月一日起連續五年內就各該次申請產品項目之新增所得免徵營利事業所得稅。本公司增資擴展生產六十四位元以上個人電腦之投資計畫已於八十九年一月獲經濟部工業局核准符合重要科技事業適用範圍，並於九十二年十二月取得完成證明，並獲財政部核准自九十六年一月一日起連續五年內就其申請產品項目之新增所得免徵營利事業所得稅。



五 用人、折舊及攤銷費用

	九	十	七	年	度
	屬於營業成本者		屬於營業費用者		合 計
用人費用					
薪資費用	\$ 176,020		\$ 352,113		\$ 528,133
勞健保費用	10,320		14,966		25,286
退休金費用	6,484		11,172		17,656
其他用人費用	5,171		1,957		7,128
	<u>\$ 197,995</u>		<u>\$ 380,208</u>		<u>\$ 578,203</u>
折舊費用	<u>\$ 48,978</u>		<u>\$ 32,054</u>		<u>\$ 81,032</u>
攤銷費用	<u>\$ 1,018</u>		<u>\$ 7,836</u>		<u>\$ 8,854</u>

	九	十	六	年	度
	屬於營業成本者		屬於營業費用者		合 計
用人費用					
薪資費用	\$ 162,420		\$ 187,039		\$ 349,459
勞健保費用	9,599		13,557		23,156
退休金費用	5,586		10,082		15,668
其他用人費用	5,515		1,464		6,979
	<u>\$ 183,120</u>		<u>\$ 212,142</u>		<u>\$ 395,262</u>
折舊費用	<u>\$ 38,815</u>		<u>\$ 28,774</u>		<u>\$ 67,589</u>
攤銷費用	<u>\$ 3,003</u>		<u>\$ 10,411</u>		<u>\$ 13,414</u>

六 每股盈餘

計算每股盈餘之分子及分母揭露如下：

	金額 (分子)		仟 股 數 (分 母)	每股盈餘 (元)	
	稅 前	稅 後		稅 前	稅 後
九十七年度					
本年度淨利	<u>\$724,236</u>	<u>\$627,531</u>			
基本每股盈餘					
屬於普通股股東之					
本年度淨利	\$724,236	\$627,531	190,937	<u>\$3.79</u>	<u>\$3.29</u>
具稀釋作用潛在普通股					
之影響					
可轉換公司債	(41,604)	(41,604)	30,209		
員工認股權	-	-	1,052		
	<u>\$682,632</u>	<u>\$585,927</u>	<u>222,198</u>	<u>\$3.07</u>	<u>\$2.64</u>

(接 次 頁)



(承前頁)

	金額 (分子)		仟股數 (分母)	每股盈餘 (元)	
	稅前	稅後		稅前	稅後
九十六年度					
本年度淨利	<u>\$707,803</u>	<u>\$687,601</u>			
基本每股盈餘					
屬於普通股股東之					
本年度淨利	\$707,803	\$687,601	189,144	<u>\$3.74</u>	<u>\$3.64</u>
具稀釋作用潛在普通股					
之影響					
員工認股權	<u>-</u>	<u>-</u>	<u>816</u>		
	<u>\$707,803</u>	<u>\$687,601</u>	<u>189,960</u>	<u>\$3.73</u>	<u>\$3.62</u>

計算稀釋每股盈餘時，以該潛在普通股資產負債表日之收盤價，作為發行股數之判斷基礎。於次年度股東會決議員工分紅發放股數前計算每股盈餘時，亦繼續考量該等潛在普通股之稀釋作用。九十七年底假設員工分紅將採發放股票方式計算，具有稀釋作用之潛在普通股4,344仟股，對稀釋每股盈餘並無重大影響。

本公司自九十七年一月一日起，採用（九六）基秘字第○五二號函，將員工分紅及董監酬勞視為費用而非盈餘之分配。若企業得選擇以股票或現金發放員工分紅，則計算稀釋每股盈餘時，應假設員工分紅將採發放股票方式，並於該潛在普通股具有稀釋作用時計入加權平均流通在外股數，以計算稀釋每股盈餘。計算稀釋每股盈餘時，以該潛在普通股資產負債表日之收盤價，作為發行股數之判斷基礎。於次年度股東會決議員工分紅發放股數前計算稀釋每股盈餘時，亦繼續考量該等潛在普通股之稀釋作用。

計算每股盈餘時，已扣除庫藏股之加權平均持有股數，另無償配股之影響（參閱股東權益變動表及附註十四股東權益）已列入追溯調整。因追溯調整，九十六年度稅前及稅後基本每股盈餘，分別由4.01元及3.90元減少為3.74元及3.64元。



五 關係人交易

(一) 關係人之名稱及關係

關 係 人 名 稱	與 本 公 司 之 關 係
ICP Electronics Limited (ICPEL)	子公司
Internet Application Technology Ltd. (IATL)	子公司
威強工業電腦公司 (威強)	子公司
威聯通科技公司 (威聯通)	採權益法之被投資公司
Fortunetec International Corporation (FIC)	ICPEL 之子公司
Acquire System Inc. (ASI)	ICPEL 之子公司
Potency Inc.	威強之子公司
IEI Technology USA Corporation (IEI USA)	Potency Inc.之子公司
上海威強電工業電腦有限公司 (上海威強電)	Potency Inc.之子公司
芯發威達電子 (上海) 有限公司 (芯發威達)	FIC 之子公司
興威電腦 (昆山) 有限公司 (興威)	ASI 之子公司
威力工業網絡公司 (威力)	採權益法之被投資公司

(二) 與關係人間之重大交易事項

	九 十 七 年		九 十 六 年	
	金 額	估各該科目%	金 額	估各該科目%
<u>全 年 度</u>				
1.銷 貨				
威 強	\$2,140,276	58	\$1,719,319	55
威 聯 通	30,006	1	15,858	-
芯發威達	8,936	-	5,487	-
IEI USA	7,223	-	4,582	-
其 他	167	-	21	-
	<u>\$2,186,608</u>	<u>59</u>	<u>\$1,745,267</u>	<u>55</u>
2.進 貨				
芯發威達	\$ 579,929	23	\$ 278,256	13
興 威	82,689	3	80,248	4
威 強	7,911	-	5,152	-
其 他	1,586	-	264	-
	<u>\$ 672,115</u>	<u>26</u>	<u>\$ 363,920</u>	<u>17</u>



	九 十 七 年		九 十 六 年	
	金	佔各該 額 科目%	金	佔各該 額 科目%
3.佣金支出（帳列行銷費用項下）				
IATL	\$ 19,720	14	\$ 19,610	20
4.其他費用（帳列行銷及研發費用項下）				
ASI	\$ 1,796	-	\$ 2,206	1
其 他	953	-	1,232	-
	\$ 2,749	-	\$ 3,438	1
5.什項收入				
威 強	\$ 37,123	27	\$ 83,567	67
威 聯 通	5,218	4	4,249	3
其 他	731	1	661	1
	\$ 43,072	32	\$ 88,477	71
6.購置固定資產				
ASI	\$ 16,703	26	\$ -	-
其 他	185	-	737	-
	\$ 16,888	26	\$ 737	-
年 底				
7.應收關係人款項				
威 強	\$ 401,670	96	\$ 498,846	93
威 聯 通	10,068	2	4,336	1
IEI USA	3,100	1	910	-
芯發威達	2,430	1	1,666	-
其 他	404	-	981	-
	\$ 417,672	100	\$ 506,739	94
8.應付關係人款項				
IATL	\$ 9,840	40	\$ -	-
芯發威達	6,062	25	61,582	90
興 威	4,111	17	6,220	9
ASI	2,882	12	-	-
其 他	1,618	6	729	1
	\$ 24,513	100	\$ 68,531	100

本公司與關係人間之銷貨、進貨及購買勞務其交易條件均與一般客戶相當；與關係人間交易款項之收付，關係人為月結30至60天，而非關係人為月結60至90天內或採預收付貨款方式。



9.本公司對興威資金融通情形如下：

	最高餘額	年底餘額	利率區間(%)	利息收入
九十七年度	<u>\$32,485</u> (美金1,000 仟元)	<u>\$ -</u>	3.78~5.51	<u>\$ 1,073</u>
九十六年度	<u>\$32,530</u> (美金1,000 仟元)	<u>\$ 32,430</u>	5.51	<u>\$ 313</u>

(三)董事、監察人及管理階層薪酬資訊：

	九十七年度	九十六年度
薪資、獎金及特支費等	\$ 3,027	\$ 2,553
退職退休金	171	-
董監酬勞	2,824	2,560
紅利	<u>21,500</u>	<u>21,714</u>
	<u>\$ 27,522</u>	<u>\$ 26,827</u>

九十六年度之薪酬資訊包含九十七年度股東會決議之盈餘分配案，其中所分配予董事、監察人酬勞及管理階層之分紅。

三.質抵押資產

下列資產業已提供作為進口貨物先放後稅應繳稅費及銀行綜合借款額度之擔保品：

	九十七年 十二月三十一日	九十六年 十二月三十一日
土地	\$ 73,912	\$ 73,912
房屋建築—淨額	68,857	70,344
質押定存單(帳列其他流動資產)	<u>3,065</u>	<u>3,072</u>
	<u>\$145,834</u>	<u>\$147,328</u>

二.重大承諾事項及或有事項

本公司與永連興營造股份有限公司訂立基隆廠房新建工程合約，合約金額共計 161,600 仟元，截至九十七年底已支付 129,044 仟元。



三 金融商品相關資訊

(一) 公平價值之資訊

	九十七年十二月三十一日		九十六年十二月三十一日	
	帳面價值	公平市價	帳面價值	公平市價
<u>非衍生性金融商品</u>				
<u>資 產</u>				
現金	\$ 821,782	\$ 821,782	\$ 338,545	\$ 338,545
備供出售金融資產	186,537	186,537	328,498	328,498
應收票據及帳款—淨額	115,824	115,824	285,915	285,915
應收關係人款項	417,672	417,672	539,169	539,169
質押定存單（帳列其他流動資產）	3,065	3,065	3,072	3,072
待出售非流動資產（帳列其他流動資產）	785	785	1,805	1,805
以成本衡量之金融資產	12,336	27,480	12,336	21,646
採權益法之長期股權投資	1,898,225	1,909,036	1,029,315	1,033,066
<u>負 債</u>				
短期借款	-	-	100,000	100,000
應付帳款	235,527	235,527	378,756	378,756
應付關係人款項	24,513	24,513	68,531	68,531
應付費用	222,065	222,065	98,514	98,514
其他應付款（帳列其他流動負債）	8,025	8,025	3,769	3,769
應付可轉換公司債	799,294	799,294	-	-
<u>衍生性金融商品</u>				
<u>資 產</u>				
公平價值變動列入損益之金融資產	2,180	2,180	-	-
<u>負 債</u>				
可轉換公司債之金融負債（帳列公平價值變動列入損益之金融負債）	97,719	97,719	-	-

(二) 本公司估計金融商品公平價值所使用之方法及假設如下：

1. 短期金融商品以其在資產負債表上之帳面價值估計其公平價值，因為此類商品到期日甚近，其帳面價值應屬估計公平價值之合理基礎。此方法應用於現金、應收款項、質押定存單、短期借款、應付款項、應付費用及其他應付款。
2. 公平價值變動列入損益之金融商品及備供出售金融資產如有活絡市場公開報價時，則以此市場價格為公平價值。若無市場價格可供參考時，則採用評價方法估計。本公司採用評價方法所使用之



估計及假設，與市場參與者於金融商品訂價時用以作為估計及假設之資訊一致，該資訊為本公司可取得者。

3. 待出售非流動資產以預期出售或處分時之淨變現價值為其公平價值。
4. 以成本衡量之金融資產及採權益法之長期股權投資係投資未上市（櫃）公司股票，其無活絡市場公開報價且實務上須以超過合理成本之金額方能取得可驗證公平價值，故以其股權淨值為其公平價值。
5. 應付可轉換公司債係以預期現金流量折現估計公平價值。

(三) 本公司金融資產之公平價值，以活絡市場之公開報價直接決定者為：

	九 十 七 年 十二月三十一日	九 十 六 年 十二月三十一日
資 產		
公平價值列入損益之金融資		
產	\$ 2,180	\$ -
備供出售金融資產	<u>\$186,537</u>	<u>\$328,498</u>

(四) 本公司九十七及九十六年底自備供出售金融資產當期直接認列為股東權益調整項目之金額分別為 392 仟元及 700 仟元。

(五) 財務風險資訊

1. 市場風險

本公司從事公平價值變動列入損益之金融資產及備供出售金融資產，分別以上市（櫃）公司可轉換公司債及各類基金受益憑證為主，其市場風險在於交易價格之波動，本公司選擇投資標的時皆經審慎評估，不致有重大之市場風險。

2. 信用風險

金融資產受到本公司之交易對方或他方未履合約之潛在影響，其影響包括本公司所從事金融商品之信用風險集中程度、組成要素、合約金額及其他應收款。由於本公司之交易對象及履約他方均為信用良好之金融機構及公司組織，故預期無重大信用風險。



3.流動性風險

本公司之營運資金足以支應，故未有因無法籌措資金以履行合約義務之流動性風險。

本公司投資可轉換公司債及債券型基金受益憑證具活絡市場，故預期可輕易在市場上以接近公平價值之價格迅速出售金融資產，不致有重大之現金流量風險。本公司投資之權益商品均無活絡市場，故預期具有較大流動性風險。

4.利率變動之現金流量風險

本公司發行之可轉換公司債，票面利率為零，故未有因利率變動產生之現金流量風險。

三、附註揭露事項

(一)及(二)重大交易事項相關資訊及轉投資事業相關資訊

- 1.資金貸與他人：附表一。
 - 2.為他人背書保證：無。
 - 3.年底持有有價證券情形：附表二。
 - 4.累積買進或賣出同一有價證券之金額達新台幣一億元或實收資本額 20%以上：附表三。
 - 5.取得不動產之金額達新台幣一億元或實收資本額 20%以上：附表四。
 - 6.處分不動產之金額達新台幣一億元或實收資本額 20%以上：無。
 - 7.與關係人進、銷貨之金額達新台幣一億元或實收資本額 20%以上：附表五。
 - 8.應收關係人款項達新台幣一億元或實收資本額 20%以上：附表六。
 - 9.被投資公司名稱、所在地區....等相關資訊：附表七。
 - 10.被投資公司從事衍生性商品交易：附表八。
- (三)大陸投資資訊：附表九。



四 部門別財務資訊

(一) 產業別資訊

本公司生產及銷售主機板等工業電腦及其週邊設備產品，屬單一產業。

(二) 地區別資訊

本公司並無設立國外營運部門。

(三) 外銷銷貨資訊

	九十七年度	九十六年度
美洲地區	<u>\$ 1,180,016</u>	<u>\$ 1,027,572</u>

(四) 重要客戶資訊

客 戶 名 稱	九 十 七 年 度		九 十 六 年 度	
	金 額	佔收入 (%)	金 額	佔收入 (%)
威 強	\$ 2,140,276	58	\$ 1,719,319	55
客 戶 A	337,121	9	576,538	18



威達電股份有限公司及其轉投資公司

資金貸與他人

民國九十七年度

附表一

單位：除另予註明者外，係新台幣仟元

編號	貸出公司	貸與對象	往來科目	本年底餘	最高額	年終餘額	利率區	資金性質	貸與質押	業務往來	有短期融通資金必要之原因	提列帳呆	備抵額	擔名	保稱	保價	品值	對金	對金	資資	資資	與與	限限	額額
1	威達電公司	興威電腦(昆山)有限公司	應收關係人款項	\$ -	\$ 32,485 (美金1,000仟元)	\$ -	3.78%~5.51%	短期融通資金		\$ 82,689	供被投資公司營運週轉	\$ -	-	-	-	-	-	\$ 676,742	\$ 676,742	\$ 676,742	\$ 676,742	\$ 1,353,484	\$ 1,353,484	

註一：以當年度股權淨值之 20%。

註二：以當年度股權淨值之 40%。



威達電股份有限公司及其轉投資公司
年底持有有價證券情形

民國九十七年十二月三十一日

附表二

單位：新台幣仟元

持有之公司	有價證券種類及名稱	與有價證券發行人之關係	帳列	科目	日	年	仟單位數/仟股數	帳面金額	持股比例(%)	市價	註
威達電公司	受益憑證	-	備供出售金融資產	一流動			898	\$ 10,289	-	\$ 10,289	
	寶來得實債券基金	-	"	"			4,750	73,908	-	73,908	
	寶來得利債券基金	-	"	"			6,264	80,336	-	80,336	
	台灣工銀 1699 債券基金	-	"	"			1,667	22,004	-	22,004	
	金復華萬利債券基金	-	公平價值變動列入損益之金融資產	一流動			20	2,180	-	2,180	
	股	晟德大藥廠 96 年度國內第一次無擔保轉換公司債									
	票	ICP Electronics Limited	採權益法計價之被投資公司	採權益法之長期股權投資			22,905	1,044,383	100.00	1,054,940	
		Internet Application Technology Ltd.	"	"			990	78,541	100.00	78,541	
		威聯通科技公司	"	"			4,680	94,455	100.00	94,455	
		威強工業電腦公司	"	"			46,099	658,642	100.00	658,896	
威強工業電腦公司	漢軍科技公司	持有表決權股份未達百分之二十且無重大影響力之被投資公司	以成本衡量之金融資產	一流動			2,364	22,204	36.36	22,204	
	Netpower Technologies, Inc.	待處分之被投資公司	其他流動資產				1,783	4,841	9.61	18,038	
	高暹科技公司						200	785	1.88	785	
	股	Potency Inc.	採權益法計價之被投資公司	採權益法之長期股權投資			5,820	197,556 (註一)	100.00	197,556	
	票	Fortunetec International Corp.	"	"			2,010	881,180 (註一)	100.00	881,180	
		Acquire System Inc.	"	"			228	125,029 (註一)	56.875	125,029	
	Potency Inc.	IEI Technology USA Corporation	"	"			14,000	101,588 (註一)	100.00	101,588	
		Anewtech Systems Pte. Ltd.	"	"			400	31,537 (註一)	40.00	16,827	
		上海威強電業電腦有限公司 (註三)	"	"			-	62,480 (註一)	100.00	62,480	
	Internet Application Technology Ltd	Rich Excel Corporation	"	"			1,500	48,657 (註一)	50.00	48,657	
Fortunetec International Corp.		採權益法計價之被投資公司	採權益法之長期股權投資			-	817,172 (註一)	100.00	817,172		
	Rich Excel Corporation	"	"			1,500	48,657 (註一)	50.00	48,657		

(接次頁)



(承前頁)

持 有 之 公 司	有 價 證 券 種 類 及 名 稱	與 有 價 證 券 發 行 人 之 關 係	列 科 目	年		持 股 比 率 (%)	市 價	備 註
				仟 單 位 數 / 仟 股 數	帳 面 金 額			
Acquire System Inc. Rich Excel Corporation	興 威 電 腦 (昆 山) 有 限 公 司 Suntend LLC	" "	" "	- 3,000	\$ 182,506 (註一) 97,309 (註一)	100.00 99.97	\$ 182,506 97,309	

註一：按匯率 US\$1=NT\$32.8 換算。

註二：受益憑證係以期末淨資產價值為其公平市價；採權益法計價及以成本衡量之未上市櫃被投資公司係以股權淨值為其市價。

註三：原名為上海艾比速電子貿易有限公司，九十七年四月更名。



威達電股份有限公司及其轉投資公司
累積買進或賣出同一有價證券之金額達新台幣一億元或實收資本額百分之二十以上

民國九十七年度

附表三

單位：除另註明者外，
係新台幣仟元

買、賣之公司	有價證券種類	債類及名稱	帳列科目	交易對象	車	初買		入賣		出售		底額
						單位數 / 仟股數	金額 / 仟元	單位數 / 仟股數	金額 / 仟元	單位數 / 仟股數	金額 / 仟元	
威達電公司	受益憑證	備供出售金融資產		-	1,987	\$ 26,271	15,210	\$ 202,000	17,197	\$ 230,713	2,442	\$-
	台灣工銀大眾債券基金	備供出售金融資產		-	-	-	5,587	62,000	5,587	62,178	178	-
	台灣工銀駿馬債券基金	備供出售金融資產		-	5,894	74,873	41,835	537,980	47,729	614,479	1,626	-
	保誠威實債券基金	備供出售金融資產		-	5,017	76,654	22,317	344,000	22,584	348,151	1,156	73,659 (註一)
	寶來得利債券基金	備供出售金融資產		-	-	-	11,636	132,000	10,738	122,296	536	10,240 (註一)
	寶來得實債券基金	備供出售金融資產		-	13,204	150,000	4,384	50,000	17,588	200,875	875	-
	台灣工銀 5599 債券基金	備供出售金融資產		-	-	-	41,433	524,875	35,169	447,791	3,162	80,246 (註一)
	台灣工銀 1699 債券基金	備供出售金融資產		-	-	-	4,441	50,000	4,441	50,227	227	-
	華南永昌麒麟債券基金	備供出售金融資產		-	-	-	14,299	226,000	14,299	226,558	558	-
	統一強棒基金	備供出售金融資產		-	-	-	3,489	50,000	3,489	50,030	30	-
	匯豐富泰二號債券基金	備供出售金融資產		-	-	-	1,667	22,000	-	-	-	22,000 (註一)
	金復華萬利債券基金	備供出售金融資產		-	-	-	-	-	-	-	-	-
ICP Electronics Limited	股票	採權益法計價之長期股權投資	ICP Electronics Limited 子公司		13,905	462,064 (註二)	9,000	275,590	-	-	-	737,654 (註二)
Fortunetec International Corp.	股票	採權益法計價之長期股權投資	威強工業電腦公司 子公司		26,203	316,069 (註二)	19,896 (註三)	150,000	-	-	-	466,069 (註二)
Fortunetec International Corp.	股票	採權益法計價之長期股權投資	Fortunetec International Corp 孫公司		1,210	US\$ 12,100 (註二)	800	US\$ 8,000	-	-	-	US\$ 20,100 (註二)
Fortunetec International Corp.	股票	採權益法計價之長期股權投資	芯發威達電子(上海)有限公司 曾孫公司		-	US\$ 12,000 (註二)	-	US\$ 8,000	-	-	-	US\$ 20,000 (註二)

註一：不含備供出售金融資產未實現評價利益。

註二：係原始投資金額，不含採權益法認列之投資損益及累積換算調整數。

註三：係包含本年度獲配股票股利 4,896 仟股。



威達電股份有限公司及其轉投資公司
取得不動產之金額達新台幣一億元或實收資本額百分之二十以上
民國九十七年度

附表四

單位：新台幣仟元

取得之公司	財產名稱	交易日期或事實發生日	交易金額	價格	支款情形	交易對象	關係	交易對象為關係人者，其前次移轉資料		價格決定之依據	取得之目的及用途情形	其他約定事項
								所有權人	與公司關係			
威達電公司	房屋	97.01.10	\$ 161,600	已支付現金 129,044 仟元	永達興營造股份有限公司	-	-	-	\$ -	-	辦公及廠房使用	
威達電公司	房屋	96.10.02	5,000	已支付現金 4,273 仟元	李楊勝建築師事務所	-	-	-	-	-	辦公及廠房使用	
芯發威達(上海)有限公司	房屋	96.04.11	198,492	已支付現金 181,323 仟元	上海市磊鑫建築安裝工程有限公司	-	-	-	-	-	辦公及廠房使用	
芯發威達(上海)有限公司	房屋	96.11.16	167,816	已支付現金 135,366 仟元	蘇州市高易電子科技貿易有限公司	-	-	-	-	-	辦公及廠房使用	
芯發威達(上海)有限公司	房屋	96.10.12	82,503	已支付現金 73,819 仟元	蘇州市東渚建築安裝有限公司等	-	-	-	-	-	辦公及廠房使用	



威達電股份有限公司及其轉投資公司
與關係人進、銷貨之金額達新台幣一億元或實收資本額百分之二十以上
民國九十七年度

附表五

單位：新台幣仟元

進(銷)貨之公司	交易對象	關係	交易情形		交易條件與一般情形	交不單	易同之價	易與一般情形	應收(付)票據、帳款		註
			進(銷)貨金	額					佔總進(銷)貨之比率	授信期間	
威達電公司	威強工業電腦公司	子公司	銷	貨 (\$ 2,140,276)	58	月結 30 天	\$ -	月結 30 天內或預收貨款方式	\$ 395,208	74	
威強工業電腦公司	威達電公司	母公司	進	貨 2,140,276	85	月結 30 天	-	月結 30 天內或預付貨款方式	(395,208)	85	
威達電公司	芯發威達電子(上海)有限公司	子公司	進	貨 579,929	23	貨到 45 天	-	貨到 45 天內或預付貨款方式	(6,062)	2	
芯發威達電子(上海)有限公司	威達電公司	母公司	銷	貨 (579,929)	10	貨到 45 天	-	貨到 45 天內或預收貨款方式	6,062	13	



威達電股份有限公司及其轉投資公司
應收關係人款項達新台幣一億元或實收資本額百分之二十以上

附表六

單位：新台幣仟元

帳列應收款項之公司	交易對象	對象	關係	應收款項科目	應收關係人款項餘額	週轉率	逾期金額	逾期應收金額	應收關係人款項式	應收關係人款項金額	提列帳額	抵備金額
威達電公司	威強工業電腦公司	威強工業電腦公司	子公司	應收帳款	\$395,208	4.81	\$	-	-	\$271,121	\$	-
"	"	"	"	其他應收款	6,462			-	-			-



威達電股份有限公司及其轉投資公司
被投資公司名稱、所在地區...等相關資訊

民國九十七年度

附表七

單位：除另予註明者外，
係新台幣仟元

投資公司名稱	被投資公司名稱	所在地區	主要營業項目	原始投資		資金	年	底	持		有	持	股	比	例	比	列	本		形
				本	去				年	年								年	年	
控制公司資訊 威達電公司	ICP Electronics Limited 威強工業電腦公司	薩摩亞群島 台	控股公司及銷售電腦等相關產品 銷售工業電腦、電子零組件製造等相關產品	\$ 737,654	\$ 462,064	462,064	22,905	100.00	\$ 1,044,383	100.00	\$ 1,054,940	\$ 155,012	\$ 147,903	\$-	\$-	14,641	147,903	\$-	147,903	子公司
	威強工業電腦公司	台	銷售工業電腦、電子零組件製造等相關產品	466,069	316,069	316,069	46,099	100.00	658,642	100.00	658,896	121,182	120,684	48,955	-	-	120,684	48,955	120,684	子公司
	威強工業電腦公司	台	銷售工業電腦、電子零組件製造等相關產品	40,000	40,000	40,000	4,680	24.98	94,455	24.98	94,455	185,068	45,337	26,860	14,641	-	45,337	26,860	14,641	-
	Internet Application Technology Ltd.	薩摩亞群島	銷售工業電腦、電子零組件製造等相關產品	42,833	42,833	42,833	990	100.00	78,541	100.00	78,541	17,449	17,449	-	-	17,449	-	17,449	-	子公司
	威強工業電腦公司	台	銷售工業電腦、電子零組件製造等相關產品	33,636	-	-	2,364	36.36	22,204	36.36	22,204	(13,933)	(5,066)	-	-	(5,066)	-	-	-	-
從屬公司資訊 威強工業電腦公司	Potency Inc.	薩摩亞群島	銷售工業電腦、電子零組件製造等相關產品	182,867	106,565	106,565	5,820	100.00	197,556	100.00	197,556	(11,141)	(11,141)	-	-	(11,141)	-	-	-	孫公司
ICP Electronics Limited	Fortumtec International Corp.	模里西斯	銷售工業電腦、電子零組件製造等相關產品	US\$ 20,100	US\$ 12,100	12,100	2,010	100.00	881,180	100.00	US\$ 26,865	122,759	122,759	-	-	122,759	-	-	-	孫公司
Potency Inc.	Acquire System Inc.	模里西斯	銷售工業電腦、電子零組件製造等相關產品	US\$ 2,275	US\$ 1,275	1,275	228	56.875	125,029	56.875	US\$ 3,812	26,553	11,922	-	-	11,922	-	-	-	孫公司
	IEI Technology USA Corporation	美國	銷售工業電腦、電子零組件製造等相關產品	US\$ 1,814	US\$ 1,814	1,814	14,000	100.00	101,588	100.00	US\$ 3,097	16,768	16,768	-	-	16,768	-	-	-	孫公司
	Anewtech Systems Pte. Ltd.	新加坡	銷售工業電腦、電子零組件製造等相關產品	SG\$ 1,840	SG\$ 1,840	1,840	400	40.00	31,537	40.00	US\$ 513	1,603	(3,710)	-	-	(3,710)	-	-	-	-
	上海威強工業電腦有限公司	中國大陸	物流中心、銷售電腦等相關產品	US\$ 3,530	US\$ 1,030	1,030	-	100.00	62,480	100.00	US\$ 1,905	(24,158)	(24,158)	-	-	(24,158)	-	-	-	孫公司
Internet Application Technology Ltd.	Rich Excel Corporation	英屬維京群島	銷售工業電腦、電子零組件製造等相關產品	US\$ 1,500	US\$ 1,500	1,500	1,500	50.00	48,657	50.00	US\$ 1,483	(684)	(342)	-	-	(342)	-	-	-	孫公司

(接次頁)



(承前頁)

投資公司名稱	被投資公司名稱	所在地	主要營業項目	原始投資		年底持有		被投資公司本年底淨值	被投資公司本年底(損)益	本年度投資之(損)益(註二)	列資產益(註二)	本年度被投資公司股利情形		備註
				本年底	去年	股數	比率					帳面金額(註一)	持有比例	
Fortunetec International Corp.	芯發威達電子(上海)有限公司 Rich Excel Corporation	中國大陸 英屬維京群島	物流中心, 銷售電腦等相關產品 控股公司及銷售電腦等相關產品	US\$ 20,000	US\$ 12,000	-	100.00	US\$ 24,914	\$ 122,839	\$ 122,839	\$-	\$-		曾孫公司
Acquire System Inc.	興威電腦(昆山)有限公司	中國大陸	物流中心等相關產品	US\$ 1,500	US\$ 1,500	1,500	50.00	US\$ 1,483	(684)	(342)	-	-		孫公司
Rich Excel Corporation	Sunrend LLC	美國	物流中心, 銷售電腦等相關產品 不動產租賃業務	US\$ 4,000	US\$ 3,000	-	100.00	US\$ 5,564	4,434	4,434	-	-		曾孫公司
				US\$ 3,000	US\$ 3,000	3,000	99.97	US\$ 2,967	(630)	(630)	-	-		曾孫公司

註一：按匯率 US\$1 = NT\$32.8 換算。

註二：係根據被投資公司同期間經會計師查核之財務報表。



威達電股份有限公司及其轉投資公司
被投資公司從事衍生性商品交易明細表
民國九十七年度

附表八

單位：除另予註明者外，係新台幣千元

持有之公司	衍生性商品名稱	摘要	公平價值	備註
威強工業電腦公司	預售遠期外匯契約	合約金額美金 990 仟元 訂約匯率 US\$1=NT\$30.22	\$ -	截至 97.12.31 無未結案契約，已結案損失為 196 仟元。
	"	合約金額美金 990 仟元 訂約匯率 US\$1=NT\$30.19	-	
	"	合約金額美金 500 仟元 訂約匯率 US\$1=NT\$30.78	-	
	"	合約金額美金 990 仟元 訂約匯率 US\$1=NT\$30.16	-	



五、最近年度經會計師查核簽證之母子公司合併財務報表：

會計師查核報告

威達電股份有限公司 公鑒：

威達電股份有限公司及其子公司民國九十七年及九十六年十二月三十一日之合併資產負債表，暨民國九十七年及九十六年一月一日至十二月三十一日之合併損益表、合併股東權益變動表及合併現金流量表，業經本會計師查核竣事。上開合併財務報表之編製係管理階層之責任，本會計師之責任則為根據查核結果對上開合併財務報表表示意見。列入上開合併財務報表之子公司中，民國九十六年度有關 IEI Technology USA Corporation 及 Suntend LLC 之財務報表係由其他會計師查核。因此，本會計師對上開合併財務報表所表示之意見中，有關前述子公司各該年度財務報表所列之金額係依據其他會計師之查核報告，前述子公司民國九十六年十二月三十一日之資產總額為新台幣（以下同）219,915 仟元，占合併資產總額之 5%，民國九十六年度之營業收入淨額為 249,603 仟元，占合併營業收入淨額之 6%。如合併財務報表附註九所述，採權益法計價之被投資公司中，民國九十七年度有關威聯通科技股份有限公司、威力工業網絡股份有限公司及 Anewtech Systems Pte. Ltd. 之財務報表，以及民國九十六年度有關威聯通科技股份有限公司及 Anewtech Systems Pte. Ltd. 之財務報表，係由其他會計師查核，因此，本會計師對上開合併財務報表所表示之意見中，其有關投資前述長期股權投資及其投資損益，係根據其他會計師之查核報告認列。民國九十七年及九十六年十二月三十一日對前述公司之長期股權投資之金額分別為 148,196 仟元及 88,866 仟元，佔合併資產總額之 3% 及 2%，民國九十七及九十六年度對前述公司之投資收益為 36,561 仟元及 20,155 仟元，佔合併稅前淨利之 5% 及 3%。

本會計師係依照會計師查核簽證財務報表規則及一般公認審計準則



規劃並執行查核工作，以合理確信財務報表有無重大不實表達。此項查核工作包括以抽查方式獲取財務報表所列金額及所揭露事項之查核證據、評估管理階層編製財務報表所採用之會計原則及所作之重大會計估計，暨評估財務報表整體之表達。本會計師相信此項查核工作可對所表示之意見提供合理之依據。

依本會計師之意見，基於本會計師之查核結果及其他會計師之查核報告，第一段所述合併財務報表在所有重大方面，係依照證券發行人財務報告編製準則、商業會計法及商業會計處理準則中與財務會計準則相關之規定暨一般公認會計原則編製，足以允當表達威達電股份有限公司及其子公司民國九十七年及九十六年十二月三十一日之財務狀況，暨民國九十七及九十六年度之經營成果與現金流量。

如財務報表附註三所述，威達電股份有限公司及其子公司自民國九十七年一月一日起，依（九六）基秘字第○五二號函規定，將員工分紅及董監酬勞視為費用，而非盈餘之分配。

如財務報表附註三所述，威達電股份有限公司及其子公司自民國九十七年一月一日起，採用新發布之財務會計準則公報第三十九號「股份基礎給付之會計處理準則」處理員工認股權。

勤業眾信會計師事務所

會計師 林 淑 婉

會計師 郭 政 弘

林淑婉



郭政弘



行政院金融監督管理委員會核准文號
金管證六字第 0930160267 號

財政部證券暨期貨管理委員會核准文號
台財證六字第 0920123784 號

中 華 民 國 九 十 八 年 二 月 二 十 五 日



威達

公司

民國九十

三十一年

代碼	資產	九十七年十二月三十一日	九十六年十二月三十一日	代碼	負債及股東權益	九十七年十二月三十一日	九十六年十二月三十一日
		金額	金額			金額	金額
1100	現金及約當現金(附註二及四)	\$ 1,343,807	\$ 608,994	2100	短期借款(附註十一及二十一)	\$ 31,247	\$ 100,000
1310	公平價值變動列入損益之金融資產(附註二及五)	2,180	-	2140	應付帳款	462,286	588,437
1320	備供出售金融資產(附註二及六)	186,537	328,498	2150	應付關係人款項(附註二十)	20,956	18,201
1140	應收票據及應收帳款—減備抵呆帳九十七年12,694千元及九十六年3,039千元後之淨額(附註二)	346,591	441,038	2160	應付所得稅(附註二及十七)	37,084	34,380
1150	應收關係人款項(附註二十)	12,721	44,270	2170	應付費用	335,432	162,471
1210	存貨—淨額(附註二及七)	828,269	801,394	2298	其他流動負債	80,200	68,041
1286	遞延所得稅資產(附註二及十七)	33,617	104,832	21XX	流動負債合計	967,205	971,530
1298	其他流動資產(附註二十一)	88,391	64,529	2400	長期負債	97,719	-
11XX	流動資產合計	2,842,113	2,393,555	2410	公平價值變動列入損益之金融負債(附註二、五及十三)	799,294	-
1480	長期股權投資	12,336	12,336	2420	應付可轉換公司債(附註二及十三)	88,710	87,561
1421	以成本衡量之金融資產(附註二及八)	148,196	151,793	24XX	長期借款(附註十二及二十一)	985,723	87,561
14XX	採權益法之長期股權投資(附註二及九)	160,532	164,129	28XX	其他負債(附註二及十四)	4,101	4,750
	長期投資合計	178,928	176,465	2XXX	負債合計	1,957,029	1,063,841
1501	固定資產(附註二、十及二十一)	544,115	543,671	3110	股東權益	1,903,322	1,793,420
1521	土地	1,166,866	692,941	3210	股本公積	157,532	159,030
1531	房屋建築	676,689	402,789	3260	股票溢價	11,728	3,607
1681	機器設備	207,756	181,274	3271	因長期股權投資而發生	6,087	-
15X1	其他設備	2,595,426	1,820,675	32XX	員工認股權	175,347	-
15X9	減：累計折舊	477,234	336,263	3310	資本公積合計	377,939	309,179
1670	未完工程及預付設備款	2,118,192	1,484,412	3350	法定公積	846,752	926,511
15XX	固定資產淨額	165,616	171,615	33XX	未分配盈餘	1,224,691	1,235,690
17XX	無形資產(附註二及二十一)	75,973	49,037	3420	股東權益其他項目	119,008	36,215
18XX	其他資產(附註二、十四及十七)	73,147	29,787	3450	累積換算調整數	443	700
	資產總計	\$ 5,435,573	\$ 4,292,535	34XX	金融商品未實現利益	119,451	36,915
		100	100	3510	股東權益其他項目合計	(39,102)	-
				3610	庫藏股票—1,380仟股	94,835	-
				3XXX	少數股權	3,478,544	3,228,694
					股東權益合計	3,478,544	3,228,694
					負債及股東權益總計	\$ 5,435,573	\$ 4,292,535
						100	100

後附之附註係本合併財務報表之一部分。
(請參閱勤業眾信會計師事務所民國九十八年二月二十五日查核報告)



董事長：郭博達



經理人：江重良



會計主管：張雪清



威達電股份有限公司及其子公司

民國九十七年及九十八年一月一日至十二月三十一日

單位：除每股盈餘為新台幣元外，餘係仟元

代碼	九十七年度		九十六年度		
	金額	%	金額	%	
4110	銷貨收入（附註二十）	\$ 4,888,461	102	\$ 4,255,005	102
4170	減：銷貨退回及折讓	100,032	2	73,889	2
4100	銷貨收入淨額	4,788,429	100	4,181,116	100
5110	銷貨成本（附註十八及二十）	3,196,029	67	2,786,714	66
		1,592,400	33	1,394,402	34
5920	已（未）實現銷貨利益（附註二）	781	-	(78)	-
5910	營業毛利	1,593,181	33	1,394,324	34
	營業費用（附註十八及二十）				
6100	行銷費用	386,997	8	304,897	7
6200	管理費用	284,758	6	200,872	5
6300	研發費用	401,307	8	284,163	7
6000	營業費用合計	1,073,062	22	789,932	19
6900	營業利益	520,119	11	604,392	15
	營業外收入及利益				
7110	利息收入（附註二十）	27,044	1	22,048	-
7121	按權益法認列之投資淨益（附註二及九）	45,966	1	31,981	1
7320	金融負債評價利益（附註二及五）	69,915	1	-	-
7480	其他	146,293	3	82,393	2
7100	營業外收入及利益合計	289,218	6	136,422	3
	營業外費用及損失				
7510	利息費用（附註十一、十二、十三及二十）	34,853	1	734	-

(接次頁)



(承前頁)

代碼		九 十 七 年 度		九 十 六 年 度	
		金 額	%	金 額	%
7530	處分固定資產損失(附註二及十)	\$ 15,260	-	\$ 2,132	-
7880	其 他	10,147	-	26,625	1
7500	營業外費用及損失合計	60,260	1	29,491	1
7900	稅前利益	749,077	16	711,323	17
8110	所得稅費用(附註十七)	119,638	3	23,722	1
9600	合併純益	\$ 629,439	13	\$ 687,601	16
	歸屬予：				
9601	母公司股東	\$ 627,531	13	\$ 687,601	16
9602	少數股權	1,908	-	-	-
		\$ 629,439	13	\$ 687,601	16
代碼		稅 前	稅 後	稅 前	稅 後
	每股盈餘(附註十九)				
9750	基本每股盈餘	\$ 3.79	\$ 3.29	\$ 3.74	\$ 3.64
9850	稀釋每股盈餘	\$ 3.07	\$ 2.64	\$ 3.73	\$ 3.62

後附之附註係本合併財務報表之一部分。

(請參閱勤業眾信會計師事務所民國九十八年二月二十五日查核報告)

董事長：郭博達



經理人：江重良



會計主管：張雪清





威達公司

民國九十七年及九十八年十二月三十一日

單位：除每股現金股利為新台幣幣元外，餘係仟元

股東	資本		資本公積		未分配盈餘	累積換算調整數 (附註二)	金融商品未實現 損益(附註二 、六及九)	庫藏股 (附註二及十六)	股數	股東權益合計
	金額	股數(仟股)	金額	股數						
九十六年一月一日餘額	\$ 1,672,000	167,200	\$ 159,030	-	\$ 253,155	\$ 14,174	\$ 1,764	(\$ 110,806)	-	\$ 3,013,178
九十五年盈餘分配	-	-	-	-	56,024	-	-	-	-	-
法定盈餘公積	-	-	-	-	-	-	-	-	-	-
現金股利-每股 3.5 元	-	-	-	-	(585,200)	-	-	-	-	(585,200)
股票股利-5%	83,600	8,360	-	-	(83,600)	-	-	-	-	-
員工紅利	37,820	3,782	-	-	(50,420)	-	-	-	-	(12,600)
董監事酬勞	-	-	-	-	(2,560)	-	-	-	-	(2,560)
九十六年度合併純益	-	-	-	-	687,601	-	-	-	-	687,601
外幣財務報表換算所產生之兌換差額之變動	-	-	-	-	-	21,872	-	-	-	21,872
長期股權投資按持股比例認列	-	-	-	3,607	-	169	275	-	32	476
備供出售金融資產未實現損益之變動	-	-	-	-	-	-	(1,339)	-	-	(1,339)
庫藏股轉讓予員工-3,820 仟股	-	-	-	-	(3,540)	-	-	110,806	-	107,266
九十六年十二月三十一日餘額	\$ 1,793,420	179,342	\$ 159,030	3,607	\$ 309,179	\$ 36,215	\$ 700	-	32	\$ 3,228,694
九十六年度盈餘分配	-	-	-	-	68,760	-	-	-	-	-
法定盈餘公積	-	-	-	-	-	-	-	-	-	-
現金股利-每股 2.53 元	-	-	-	-	(448,355)	-	-	-	-	(448,355)
股票股利-5.1%	89,671	8,967	-	-	(89,671)	-	-	-	-	-
員工紅利	37,131	3,713	-	-	(49,508)	-	-	-	-	(12,377)
董監事酬勞	-	-	-	-	(2,560)	-	-	-	-	(2,560)
九十七年度合併純益	-	-	-	-	627,531	-	-	-	1,908	629,439
外幣財務報表換算所產生之兌換差額之變動	-	-	-	-	-	74,173	-	-	-	74,173
長期股權投資按持股比例認列	-	-	-	8,121	-	8,620	51	-	92,895	105,805
員工認股酬勞成本	-	-	-	-	-	-	-	-	-	6,087
備供出售金融資產未實現損益之變動	-	-	-	-	-	-	(308)	-	-	(308)
買回庫藏股-3,070 仟股	-	-	-	-	-	-	-	(102,054)	-	(102,054)
註銷庫藏股-1,690 仟股	(1,690)	(169)	(1,498)	-	(44,554)	-	-	62,952	-	-
九十七年十二月三十一日餘額	\$ 1,903,322	190,332	\$ 157,532	11,728	\$ 377,939	\$ 119,008	\$ 443	(\$ 39,102)	94,835	\$ 3,478,544

後附之附註係本合併財務報表之一部分。
(請參閱勤業眾信會計師事務所民國九十八年二月二十五日查核報告)



董事長：郭博達



經理人：江重良



會計主管：張雪清



威達電股份有限公司及其子公司

合併現金流量表

民國九十七年及九十六年一月一日起至十二月三十一日

單位：新台幣仟元

	九十七年度	九十六年度
營業活動之現金流量		
合併純益	\$ 629,439	\$ 687,601
調整項目		
未(已)實現銷貨毛利	(781)	78
提列(迴轉)呆帳損失	9,158	(574)
折舊費用	131,361	105,622
各項攤提	12,014	16,065
減損損失	-	1,215
存貨跌價損失	2,784	20,555
權益法認列之被投資公司現金股利	3,706	-
權益法認列之投資淨益	(45,966)	(31,981)
處分固定資產淨損	15,260	1,972
固定資產轉列費用	5,859	3,940
公司債贖回利益	(100)	-
公司債折價攤銷	30,983	-
金融商品評價利益	(70,095)	-
員工認股權酬勞成本	6,087	-
遞延所得稅	69,529	(27,300)
營業資產及負債之淨變動		
交易目的金融資產	(2,000)	-
應收票據及帳款	103,955	(87,856)
應收關係人款項	40,179	(33,244)
存貨	43,707	(270,210)
其他流動資產	6,437	(14,255)
預付退休金	1,134	-
應付帳款	(161,179)	218,645
應付關係人款項	(11,910)	9,786
應付所得稅	2,573	22,602
應付費用	167,769	31,075
其他流動負債	(3,309)	(23,096)
應計退休金負債	130	651
營業活動之淨現金流入	<u>986,724</u>	<u>631,291</u>

(接次頁)



(承前頁)

	<u>九十七年度</u>	<u>九十六年度</u>
投資活動之現金流量		
備供出售金融資產減少	\$ 141,653	\$ 19,051
長期股權投資增加	(33,636)	(35,048)
購置固定資產	(614,895)	(481,601)
出售固定資產價款	111	2,303
質押定存單增加	(9,306)	(42)
購置無形資產	(15,671)	(18,083)
其他資產增加	(42,647)	(1,807)
投資活動之淨現金流出	<u>(574,391)</u>	<u>(515,227)</u>
融資活動之現金流量		
短期借款增加(減少)	(100,000)	100,000
舉借(償還)長期借款	(5,752)	87,561
發行可轉換公司債	995,000	-
贖回可轉換公司債	(58,955)	-
存入保證金增加(減少)	(18)	163
發放現金股利	(448,355)	(585,200)
發放董監酬勞及員工紅利	(14,937)	(15,160)
庫藏股票買回成本	(102,054)	-
庫藏股轉讓予員工	-	107,266
少數股權增加	-	32
融資活動之淨現金流入(出)	<u>264,929</u>	<u>(305,338)</u>
子公司首次併入影響數	<u>13,586</u>	<u>-</u>
本年度現金及約當現金淨增加(減少)數	690,848	(189,274)
匯率變動影響數	43,965	10,945
年初現金及約當現金餘額	<u>608,994</u>	<u>787,323</u>
年底現金及約當現金餘額	<u>\$ 1,343,807</u>	<u>\$ 608,994</u>
現金流量資訊之補充揭露：		
支付利息	<u>\$ 8,188</u>	<u>\$ 1,171</u>
支付所得稅	<u>\$ 47,865</u>	<u>\$ 34,687</u>

(接次頁)



(承前頁)

	九十七年度	九十六年度
不影響現金流量之投資活動		
固定資產轉列無形資產	\$ <u>653</u>	\$ <u>-</u>
購置固定資產支付現金		
購置固定資產	\$ 617,740	\$ 493,878
應付設備款增加	(<u>2,845</u>)	(<u>12,277</u>)
支付現金	\$ <u>614,895</u>	\$ <u>481,601</u>
以成本衡量之長期股權投資轉列其 他流動資產	\$ <u>-</u>	\$ <u>785</u>

後附之附註係本合併財務報表之一部分。

(請參閱勤業眾信會計師事務所民國九十八年二月二十五日查核報告)

董事長：郭博達



經理人：江重良



會計主管：張雪清





威達電股份有限公司及其子公司

合併財務報表附註

民國九十七及九十六年度

(除另予註明者外，金額係以新台幣仟元為單位)

一、公司沿革及業務範圍

威達電股份有限公司(母公司)於八十六年四月設立，為一股票上市公司，主要從事電腦及其週邊設備之製造及買賣暨相關之進出口貿易業務。

九十七年底編製合併財務報表之母子公司其投資關係及持股比例列示如下：

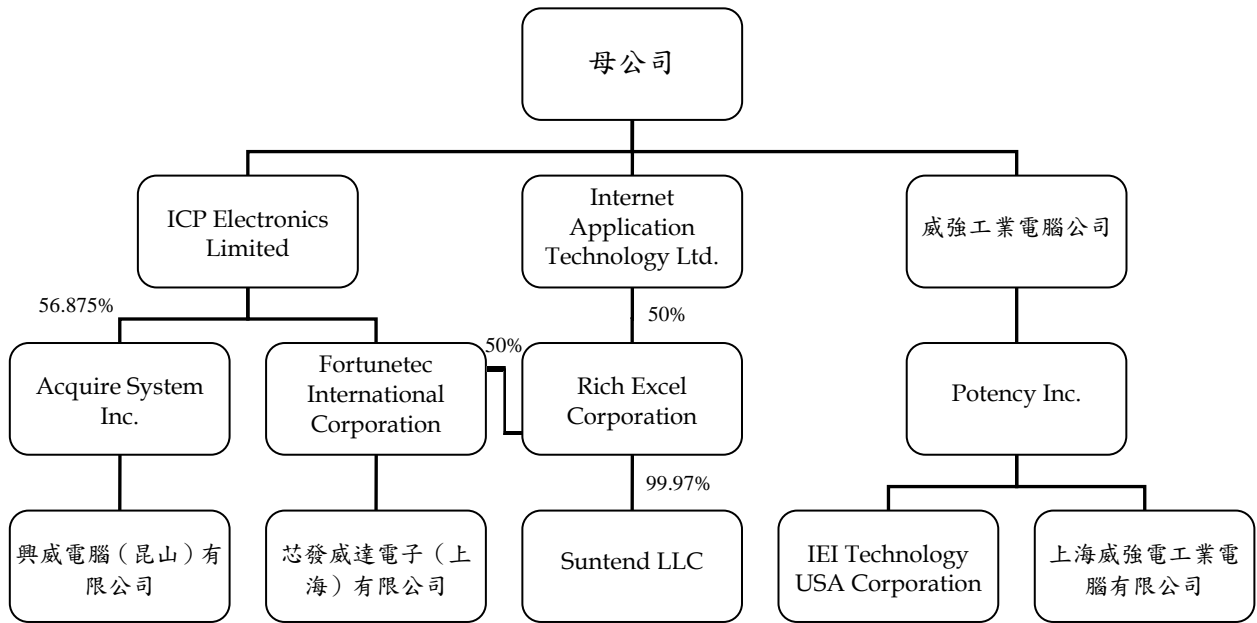

(註：除另予註明者外，持股比例係100%)

各子公司主要業務性質列示如下：

公 司 名 稱	業 務 性 質
ICP Electronics Limited (ICPEL)	投資控股
Internet Application Technology Ltd.(IATL)	投資控股
威強工業電腦公司 (威強)	工業電腦、電子零組件之製造及買賣暨相關之進出口貿易

(接次頁)



(承前頁)

<u>公 司 名 稱</u>	<u>業 務 性 質</u>
Acquire System Inc. (ASI)	投資控股
Fortunetec International Corporation (FIC)	投資控股
Rich Excel Corporation (Rich)	投資控股
Potency Inc.	投資控股
興威電腦(昆山)有限公司(興威)	電腦產品之製造及銷售
芯發威達電子(上海)有限公司(Suntend)	電腦產品之製造及銷售
Suntend LLC	不動產租賃
IEI Technology USA Corporation (IEI USA)	電腦及週邊設備之買賣
上海威強電工業電腦有限公司(上海威強)	電腦產品銷售

截至九十七年及九十六年底止，母子公司員工人數合計分別為 1,278 人及 1,276 人。

二、重要會計政策之彙總說明

本合併財務報表係依照證券發行人財務報告編製準則及一般公認會計原則編製。依照前述準則及原則編製財務報表時，母子公司對於備抵呆帳、存貨跌價及呆滯損失、固定資產及出租資產折舊、無形資產攤銷、資產減損、售後服務保證、退休金、所得稅、員工分紅及董監酬勞費用以及員工認股權酬勞成本等之提列，必須使用合理之估計金額，因估計涉及判斷，實際結果可能有所差異。

重要會計政策彙總說明如下：

合併財務報表編製準則

母公司直接或間接持有被投資公司具有表決權之股份超過百分之五十，或直接或間接持有具有表決權之股份雖未超過百分之五十，但對其具有控制能力者，其財務報表予以合併。編製合併財務報表時，聯屬公司間之重大交易及其餘額業已銷除。

母公司藉由 ICPEL 於九十七年十月底增資 ASI，取得控制能力因是將 ASI 及興威編入九十七年度合併財務報表，其餘合併財務報表編製個體均與九十六年度相同。



資產與負債區分流動與非流動之標準

流動資產包括現金及約當現金，以及主要為交易目的而持有之資產或預期於資產負債表日後一年內變現或耗用之資產；固定資產、無形資產及其他不屬於流動資產之資產為非流動資產。流動負債包括主要為交易目的而發生之負債，以及須於資產負債表日後一年內清償之負債，負債不屬於流動負債者為非流動負債。

約當現金

約當現金係自投資日起三個月內到期之貨幣市場基金，其帳面價值近似公平價值。

公平價值變動列入損益之金融商品

公平價值變動列入損益之金融商品包括交易目的之金融資產或金融負債。本公司成為金融商品合約之一方時，認列金融資產或金融負債；對於合約獲利喪失控制時，除列金融資產；於合約規定之義務解除、取消或到期而使金融負債消滅時，除列金融負債。

原始認列時，除衍生性商品係以公平價值衡量，交易成本列為當期費用外，餘係以公平價值加計交易成本衡量，續後評價時，以公平價值衡量且公平價值變動認列為當期損益。金融商品除列時，出售所得價款或支付金額與帳面價值之差額，計入當期損益。

衍生性商品未能符合避險會計者，係分類為交易目的之金融資產或金融負債。公平價值為正值時，列為金融資產；公平價值為負值時，列為金融負債。

公平價值之基礎：債券係財團法人中華民國證券櫃檯買賣中心資產負債表日之均價；無活絡市場之金融商品，以評價方法估計公平價值。

備供出售金融資產

備供出售金融資產於原始認列時，以公平價值衡量，並加計取得或發行之交易成本；後續評價以公平價值衡量，且其價值變動列為股東權益調整項目，累積之利益或損失於金融資產除列時，列入當期損益。依慣例交易購買或出售金融資產時，採用交易日會計處理。



備供出售金融資產之認列或除列時點，與公平價值變動列入損益之金融商品相似。

若有減損之客觀證據，則認列減損損失。若後續期間減損金額減少，備供出售權益商品之減損減少金額認列為股東權益調整項目；備供出售債務商品之減損減少金額若明顯與認列減損後發生之事件有關，則予以迴轉並認列為當期損益。

公平價值之基礎：國內債券型基金受益憑證係資產負債表日之淨資產價值。

收入認列及應收帳款、備抵呆帳

銷貨收入原則上係於貨物所有權及顯著風險移轉於客戶時（視交易條件於貨物運出或貨物到達客戶指定交貨點）時認列，因其獲利過程大部分已完成，且已實現或可實現。去料加工時，加工產品之所有權及顯著風險並未移轉，是以去料時不作銷貨處理。銷貨退回及折讓係於實際發生期間列為銷貨之減項，相關銷貨成本則列為銷貨成本之減項。

銷貨收入係按母子公司與買方所協議交易對價（考量商業折扣及數量折扣後）之公平價值衡量；惟銷貨收入之對價為一年期以內之應收款時，其公平價值與到期值差異不大且交易量頻繁，不按設算利率計算公平價值。

備抵呆帳係按應收款項帳齡及收回可能性評估提列。母子公司係依據對客戶之應收帳款帳齡分析、信用評等及經濟環境等因素，定期評估應收帳款之收回可能性。

存 貨

存貨包括原物料、製成品及在製品，係以成本與市價孰低法評價。比較成本與市價孰低時，係以全體項目為比較基礎。存貨成本之計算採用加權平均法。存貨平時按標準成本計價，結帳日再予調整使其接近按加權平均法計算之成本。市價之決定，原物料為重置成本，製成品及在製品為淨變現價值。



以成本衡量之金融資產

無法可靠衡量公平價值之權益商品投資，包括未上市（櫃）股票等，以原始認列之成本衡量。現金股利於除息日認列收益，但依據投資前淨利宣告之部分，係自投資成本減除。股票股利不列為投資收益，僅註記股數增加，並按增加後之總股數重新計算每股成本。若有減損之客觀證據，則認列減損損失，此減損金額不予迴轉。

採權益法之長期股權投資

母子公司對被投資公司持有表決權股份達百分之二十以上或具有重大影響力者，採用權益法評價。當被投資公司發生純益（或純損）時，按持股比例認列投資收益（或損失）；發放現金股利則作為投資成本減項。被投資公司提列金融商品未實現損益時，則依當期之持股比例認列，作為股東權益之調整項目，同時調整長期股權投資之帳面金額。

取得股權或首次採用權益法時，投資成本超過股權淨值之差額，屬可辨認淨資產公平價值部分除係永久性資產（如土地）所產生者外，依其性質分年攤銷。

母子公司對按權益法評價之各被投資公司增發新股時，若各股東非按比例認購或取得，致使投資比例發生變動並因而使所投資之股權淨值發生增減者，其增減數應調整「資本公積」及「長期股權投資」。前項調整如借記「資本公積」而帳上由長期股權投資所產生之資本公積餘額不足時，其差額借記「保留盈餘」。

於資產負債表日評估是否有減損跡象，若有客觀證據顯示業已減損，就其減損部分認列損失；對僅具重大影響力而未具控制能力之長期股權投資，係以其個別投資帳面價值為基礎，予以評估。

母子公司與按權益法計價之被投資公司間之順流交易所產生之未實現銷貨利益按年底持股比例予以銷除，貸記遞延貸項，俟實現時始認列利益。

母子公司與按權益法評價之被投資公司間逆流交易所產生之未實現利益，皆按投資公司之約當持股比例予以銷除。



待出售非流動資產

待出售非流動資產主係待出售之股權投資，採帳面價值與公平價值孰低者衡量，其淨公平價值低於帳面價值之金額，則於損益表認列為減損損失。

固定資產

固定資產係按成本減累計折舊計價。固定資產購建期間為該項資產所支出款項而負擔之利息，予以資本化列為固定資產之成本。重大改良及更新作為資本支出；修理及維護支出，則作為當期費用。

固定資產之折舊，係採直線法依照下列耐用年數計提：房屋建築，二至五十五年；機器設備，二至十三年；其他設備，二至十五年。固定資產耐用年限屆滿仍繼續使用者，依原折舊方法按估計可繼續使用年限繼續提列折舊。

固定資產報廢或出售時，其相關成本、累計折舊及累計減損均自帳上予以減除，處分固定資產之利益及損失，依其性質列為當期之營業外利益或損失。

租賃會計處理

出租資產係按出租房屋建築成本減累計折舊計價。房屋建築折舊係按二十年採直線法計提。每期收取之租金列為當期收入。

無形資產

無形資產主係外購之軟體成本、技術使用費及土地使用權，軟體成本採直線法按三年平均攤銷，技術使用費則按授權使用期間攤銷，土地使用權以五十年平均攤銷。

資產減損

倘固定資產、出租資產、無形資產與採權益法評價之長期股權投資以其相關可回收金額衡量帳面價值有重大減損時，就其減損部分認列損失；對僅具重大影響力而未具控制能力之長期股權投資，係以其個別長期股權投資帳面價值含商譽為基礎，予以評估。嗣後若可回收金額增加時，將減損損失之迴轉認列為利益，惟資產於減損損失迴轉後之帳面價值，不得超過該項資產在未認列減損損失之情況下，減除應提列折舊或攤銷後之帳面價值。



產品售後服務保證

係銷售貨品附有售後服務維修責任，依實際經驗酌予按銷貨成本之特定比例估列，認列為銷貨發生期間費用。

所得稅

所得稅係作跨期間之分攤。可減除暫時性差異及未使用投資抵減之所得稅影響數認列為遞延所得稅資產，並評估其可實現性，認列相關備抵評價金額；應課稅暫時性差異之所得稅影響數則認列為遞延所得稅負債。遞延所得稅資產或負債依其相關資產或負債之分類劃分為流動或非流動項目，無相關之資產或負債者，依預期回轉期間劃分為流動或非流動項目。

購置機器設備、研究發展及人才培訓等支出所產生之所得稅抵減，採當期認列法。

以前年度應付所得稅之調整，列入當年度所得稅。

依所得稅法規定計算之未分配盈餘加徵百分之十所得稅，列為股東會決議年度之所得稅費用。

退休金

屬確定給付退休辦法之退休金成本係按精算結果認列，未認列過渡性淨給付義務及退休金損益分別按十五年及員工平均剩餘服務年限，採直線法平均攤銷。實際支付退休金時，先自退休基金撥付，倘有不足則先行沖轉退休金負債，不足時，再以撥付期間費用列帳。

屬確定提撥退休辦法之退休金，係於員工提供服務之期間，將應提撥之退休基金數額認列為當期費用。

可轉換公司債

係以全部發行價格減除嵌入式衍生性商品公平價值及發行成本後之餘額，作為主契約之原始帳面價值，續後評價時，以利息法之攤銷後成本衡量，相關之利息或贖回利益及損失認列為當年度損益。

當公司債於到期前被持有人要求轉換時，先調整帳列負債組成要素於轉換時應有之帳面價值，作為發行普通股之入帳基礎。



母公司於公開市場買回可轉換公司債時，買回價格屬負債組成要素之金額與其帳面價值間之差額，認列為當期損益。

庫藏股票

母公司買回已發行股票作為庫藏股票時，將所支付之成本借記庫藏股票，列為股東權益之減項。處分庫藏股票時，若處分價格高於帳面價值，其差額貸記「資本公積－庫藏股票交易」科目；若處分價格低於帳面價值，其差額沖抵同種類庫藏股票之交易所產生之資本公積；如有不足，則借記保留盈餘。註銷庫藏股票時，貸記「庫藏股票」科目，並按股權比例借記「股本」與「資本公積－股票發行溢價」。庫藏股票之帳面價值如高於面值與股票發行溢價之合計數時，其差額沖銷同種類庫藏股票所產生之資本公積，如有不足，則借記保留盈餘。

員工認股權

發行酬勞性員工認股權，其給與日於九十七年一月一日（含）以後者，係依照財務會計準則公報第三十九號「股份基礎給付之會計處理準則」處理。按預期既得認股權之最佳估計數量及給與日公平價值計算之認股權價值，於既得期間以直線法認列為當期費用，並同時調整資本公積－員工認股權。後續資訊顯示預期既得之認股權數量與估計不同時，則修正原估計數。

發行酬勞性員工認股權憑證，其給與日或修正日於九十三年一月一日至九十六年十二月三十一日間者，係適用財團法人中華民國會計研究發展基金會解釋函相關規定，選擇採用內含價值法處理，酬勞成本於符合認股權計畫所規定之員工服務年限內逐期認列為費用。

以外幣為準之交易事項

非衍生性商品之外幣交易所產生之各項外幣資產、負債、收入或費用，按交易日之即期匯率折算新台幣金額入帳。外幣資產及負債實際收付結清時所產生之兌換差額，作為當期損益。

資產負債表日之外幣貨幣性資產或負債，按該日即期匯率予以調整，兌換差額列為當期損益。

資產負債表日之外幣非貨幣性資產以成本衡量者，按交易日之歷史匯率衡量。



外幣長期股權投資採權益法計價者，以被投資公司之外幣財務報表換算後所得之股東權益作為依據，兌換差額作為累積換算調整數，作為股東權益之調整項目。俟外幣長期股權投資減資、出售或清算時併入損益計算。

三、會計變動之理由及其影響

母子公司自九十七年一月一日起，採用財團法人中華民國會計研究發展基金會於九十六年三月發布（九六）基秘字第○五二號函，員工分紅及董監酬勞應視為費用，而非盈餘之分配。此項會計變動，使九十七年度稅前淨利減少 115,780 仟元，稅後淨利減少 99,823 仟元，稅後基本每股盈餘減少 0.52 元。

母子公司自九十七年一月一日起，採用新發布之財務會計準則公報第三十九號「股份基礎給付之會計處理準則」。此項會計變動，使九十七年度稅前淨利減少 6,087 仟元，稅後淨利減少 5,248 仟元，稅後基本每股盈餘減少 0.03 元。

四、現金及約當現金

	九 十 七 年 十二月三十一日	九 十 六 年 十二月三十一日
庫存現金	\$ 1,845	\$ 1,451
銀行支票及活期存款	332,974	263,719
銀行定期存款	960,723	343,824
約當現金－貨幣市場基金	48,265	-
	<u>\$ 1,343,807</u>	<u>\$ 608,994</u>

五、公平價值變動列入損益之金融商品

	九 十 七 年 十二月三十一日
<u>交易目的金融資產</u>	
國內上市（櫃）可轉換公司債	<u>\$ 2,180</u>
<u>交易目的金融負債</u>	
應付可轉換公司債之金融負債 （附註十三）	<u>\$ 97,719</u>

母公司交易目的之金融資產及金融負債九十七年度所產生之淨利益分別為 180 仟元及 69,915 仟元。



六 備供出售金融資產－流動

	九 十 七 年 十二月三十一日	九 十 六 年 十二月三十一日
債券型基金受益憑證	<u>\$186,537</u>	<u>\$328,498</u>

七 存 貨

	九 十 七 年 十二月三十一日	九 十 六 年 十二月三十一日
原 物 料	\$502,106	\$479,711
在 製 品	131,596	143,158
製 成 品	<u>337,677</u>	<u>321,172</u>
	971,379	944,041
減：備抵跌價損失	<u>143,110</u>	<u>142,647</u>
	<u>\$828,269</u>	<u>\$801,394</u>

八 以成本衡量之金融資產

	九 十 七 年 十二月三十一日	九 十 六 年 十二月三十一日
國內非上市（櫃）普通股	\$ 7,495	\$ 7,495
國外非上市（櫃）普通股	<u>4,841</u>	<u>4,841</u>
	<u>\$ 12,336</u>	<u>\$ 12,336</u>

母公司所持有之上述股票投資，因無活絡市場公開報價且其公平價值無法可靠衡量，故以成本衡量。

九 採權益法之長期股權投資

	九 十 七 年 十二月三十一日		九 十 六 年 十二月三十一日	
	帳 列 金 額	持 股 %	帳 列 金 額	持 股 %
非上市（櫃）公司				
威聯通科技公司	\$ 94,455	24.98	\$ 53,896	25.32
Anewtech Systems Pte. Ltd.	31,537	40.00	34,970	40.00
威力工業網絡公司	22,204	36.36	-	-
Acquire System Inc.	-	-	<u>62,927</u>	42.50
	<u>\$148,196</u>		<u>\$151,793</u>	

上述採權益法之長期股權投資之帳列金額及投資損益，係依據被投資公司經會計師查核之財務報表認列。



十、固定資產

	九十七年 十二月三十一日	九十六年 十二月三十一日
累計折舊如下：		
房屋建築	\$129,855	\$ 89,242
機器設備	206,975	140,101
其他設備	<u>140,404</u>	<u>106,920</u>
	<u>\$477,234</u>	<u>\$336,263</u>

十一、短期借款

	九十七年 十二月三十一日	九十六年 十二月三十一日
銀行信用借款一年利率九十七年 5.30-7.23%，九十六年 2.40-2.41%	<u>\$ 31,247</u>	<u>\$100,000</u>

十二、長期借款

	九十七年 十二月三十一日	九十六年 十二月三十一日
中國建設銀行 中期營運週轉借款，借款額度美金 2,700 仟元，借款期間 96.7.15-99.7.15，利率九十七年 2.23-4.85%，九十六年 5.78-6.16%，按季計息，到期還本	<u>\$ 88,710</u>	<u>\$ 87,561</u>

芯發威達依約提供上海廠之土地使用權及廠房作為上述借款之擔保品。此項借款合同，對該子公司之關係人交易收款條件及毛利率作若干限制，截至九十七年底止，該子公司未有違反之情事。

十三、應付可轉換公司債

母公司於九十七年一月發行第一次無擔保可轉換公司債，發行總額為 1,000,000 仟元，票面利率為零，有效利率為 3.97%，發行期間五年，公司債持有人得於發行滿第二年及第三年，分別依契約規定可以債券面額之 103.0225% 及 104.5678% 提前賣回；公司債持有人得於發行之日起滿三個月後，至到期日前十日止依規定請求轉換為母公司之普通股股票，轉換價格於發行當時訂為每股 43.9 元，嗣後則依受託契約



規定調整。債券餘額至一〇二年一月二十一日到期以票面金額一次清償。自發行之日起滿三個月之翌日至到期日前四十日止，遇有母公司普通股股票在台灣證券交易所之收盤價格連續三十個營業日超過當時轉換價格之150%，或超過債券發行總額90%已贖回、買回或行使轉換權利，母公司亦得按約定公式計算之價格將剩餘流通在外之債券全部贖回。

母公司依公司債發行及轉換辦法規定，以九十七年十月三十一日為基準日，向下重新設定轉換價格，由37.9元（調整盈餘轉增資及員工紅利轉增資後之轉換價格）重設為32.8元。

依財務會計準則公報第三十六號規定，可轉換公司債相關認列金額列示如下：

	九十七年 十二月三十一日
可轉換公司債發行面額	\$ 1,000,000
可轉換公司債原始認列之金融負債	(174,800)
	825,200
發行成本	(5,000)
可轉換公司債原始認列成本	820,200
買回可轉換公司債	(51,889)
利息費用	30,983
可轉換公司債年底攤銷後成本	<u>\$ 799,294</u>

四 員工退休金

確定提撥退休辦法

母公司及威強公司依「勞工退休金條例」訂定之員工退休辦法，係屬確定提撥退休辦法，自九十四年七月一日起，依員工每月薪資百分之六提撥至勞工保險局之個人退休金專戶。母公司及威強公司九十七及九十六年度認列之退休金成本分別為23,397仟元及21,205仟元。

大陸及美國等子公司之職工退休金係採確定提撥制，依當地法令規定比例計提。



確定給付退休辦法

母公司及威強公司依「勞動基準法」訂定之員工退休辦法，係屬確定給付退休辦法。依該辦法規定，退休金之給付係按其工作年資，年滿一年給與兩個基數，但超過十五年之工作年資（三十個基數）後，每滿一年給與一個基數，最高總數以四十五個基數為限。未滿半年者，以半年計，滿半年者以一年計。退休金基數的標準，係指核准退休前六個月之平均工資。

母公司及威強公司每月分別按員工薪資總額之 2.3% 及 2% 提撥確定給付辦法之退休準備金，交由各該公司勞工退休準備金監督委員會以該委員會名義存入台灣銀行（原中央信託局於九十六年間併入台灣銀行）之專戶，惟母公司經台北縣政府勞工局，自九十五年九月起至九十七年八月底止暫停提撥勞工退休準備金。母子公司之退休準備金之變動如下：

	<u>九十七年度</u>	<u>九十六年度</u>
年初餘額	\$ 44,023	\$ 42,291
本年度提撥	793	707
利息收入	<u>1,507</u>	<u>1,025</u>
年底餘額	<u>\$ 46,323</u>	<u>\$ 44,023</u>

母公司及威強公司九十七及九十六年度屬確定給付退休辦法之退休金相關資訊揭露如下：

(一) 淨退休金成本：

	<u>九十七年度</u>	<u>九十六年度</u>
服務成本	\$ 978	\$ 857
利息成本	1,624	1,470
退休金資產之預期報酬	(1,211)	(1,163)
攤銷數	<u>547</u>	<u>274</u>
淨退休金成本	<u>\$ 1,938</u>	<u>\$ 1,438</u>



(二) 退休基金提撥狀況與帳載應計退休金負債（預付退休金）之調節如下：

	九 十 七 年 十二月三十一日	九 十 六 年 十二月三十一日
給付義務		
既得給付義務	\$ -	\$ 147
非既得給付義務	<u>28,169</u>	<u>29,891</u>
累積給付義務	28,169	30,038
未來薪資增加之影響數	<u>16,896</u>	<u>16,370</u>
預計給付義務	45,065	46,408
退休基金資產公平價值	(<u>46,323</u>)	(<u>44,023</u>)
提撥狀況	(1,258)	2,385
未認列過渡性淨給付義務	(3,751)	(4,103)
未認列退休金利益（損失）	3,382	(1,053)
增列之退休金負債	<u>3,188</u>	<u>3,068</u>
應計退休金負債（預付退休金） 淨額	<u>\$ 1,561</u>	<u>\$ 297</u>
應計退休金負債（帳列其他負債）	\$ 3,421	\$ 3,291
預付退休金（帳列其他資產）	(<u>1,860</u>)	(<u>2,994</u>)
	<u>\$ 1,561</u>	<u>\$ 297</u>
(三) 依職工退休辦法之既得給付	<u>\$ -</u>	<u>\$ 147</u>
(四) 退休金給付義務及計算淨退休 成本之假設為：		
折現率	2.75%	3.50%
未來薪資水準增加率	2.50%-3.00%	3.00%
退休基金資產預期投資報酬率	1.50%	2.75%

五 股東權益

依有關法令規定，因採權益法長期股權投資而發生之資本公積，不得作為任何用途，其餘資本公積除填補公司虧損外，不得使用，但超過票面金額發行股票所得之溢額產生之資本公積，得撥充股本，其撥充股本每年以實收股本之一定比例為限。

母公司章程規定，每年度決算如有盈餘，應先提繳稅款，彌補以往年度虧損，次提 10% 為法定盈餘公積後其餘額依下列比例分配之：

(一) 董事、監察人酬勞 0.1%~3%。



(二)員工紅利 1%~20%。

(三)其餘額加計以前年度未分配盈餘為累積可分配盈餘，由董事會擬具分派議案，提請股東會決議分派之。

母公司正處營業成長期，為因應整體產業環境及業務規模拓展之需求，未來股利發放係考量公司中長期財務資本預算規劃，以平衡股利政策，追求穩健、永續經營的發展為目標。每年結算稅後盈餘，應依母公司章程規定提撥法定盈餘公積、董監酬勞及員工紅利，股東紅利則由董事會衡量以往發放情況、同業水準及未來營運能力等因素，擬具方案。原則上股東紅利以不高於累積可分配盈餘之 90%，其中現金股利部分以不低於股東紅利之 5%為原則。

母公司分配盈餘時，必須依法令規定就當年度及其以前年度發生之股東權益減項（包括未實現重估增值、金融商品未實現損益、未認為退休金成本之淨損失及換算調整數）餘額，分別自當年度稅後盈餘或以前年度未分配盈餘提列特別盈餘公積；嗣後股東權益減項數額有迴轉時，得就迴轉金額分配盈餘。

法定盈餘公積應提撥至其餘額達公司實收股本總額時為止。法定盈餘公積得用以彌補虧損；且當其餘額已達實收股本 50%時，在公司無盈餘時，得以其超過部分派充股息及紅利，或在公司無虧損時，得保留法定盈餘公積達實收股本 50%之半數，其餘部分得以撥充資本。

九十七年度對於員工紅利及董監酬勞估列係依過去經驗以可能發放之金額為基礎，分別按稅後淨利（已扣除員工分紅及董監酬勞之金額）之 20%及 0.5%計算，至股東會決議日時若金額有所變動，則依會計估計變動處理，於股東會決議年度調整入帳。如股東會決議採股票發放員工紅利、股票紅利股權以決議分紅之金額除以股票公平價值決定，股票公平價值係以股東會決議日前一日之收盤價，並考量除權除息之影響為計算基礎。

母公司若分配屬於八十六年度（含）以前未分配盈餘時，股東將不獲配股東可扣抵稅額。若分配屬於八十七年度（含）以後未分配盈餘時，除屬非中華民國境內居住者之股東外，其餘股東可獲配按股利分配日之稅額扣抵比率計算之股東可扣抵稅額。



母公司分別於九十七年六月十三日及九十六年六月十五日股東常會決議通過九十六及九十五年度盈餘分配案及每股股利如下：

	盈 餘 分 配 案		每 股 股 利 (元)	
	九十六年度	九十五年度	九十六年度	九十五年度
法定公積	\$ 68,760	\$ 56,024	\$ -	\$ -
董監事酬勞	2,560	2,560	-	-
員工紅利－現金	12,377	12,600	-	-
員工紅利－股票	37,131	37,820	-	-
現金股利	448,355	585,200	2.53	3.5
股票股利	<u>89,671</u>	<u>83,600</u>	<u>0.51</u>	<u>0.5</u>
	<u>\$658,854</u>	<u>\$777,804</u>	<u>\$ 3.04</u>	<u>\$ 4.0</u>

因母公司於九十七年七月三日至九十七年九月二日間執行買回庫藏股 1,690 仟股並予辦理註銷，致使流通在外股份總數減少為 177,332 仟股。是以母公司於九十七年九月二十二日經董事會決議通過調整配股比例，將每股配發股票股利及現金股利，由每股 0.5 元及 2.5 元修正為 0.51 元及 2.53 元（附註十六）。

九十六及九十五年度盈餘分配員工股票紅利股數分別為 3,713 仟股及 3,782 仟股，佔各該年底流通在外普通股比例均為 2%。

若上述配發員工紅利及董監酬勞係分別於九十六及九十五年度以費用列帳，則九十六及九十五年度稅後基本每股盈餘（分別依九十六及九十五年度加權流通在外股數計算）將分別由 3.90 元及 3.41 元減為 3.68 元及 3.34 元。

母公司九十七年度盈餘分配議案截至會計師查核報告出具日止，尚未經董事會通過，有關董事會通過擬議及股東會決議分派情形，請至臺灣證券交易所「公開資訊觀測站」查詢。

母公司分別於九十六年四月及九十三年五月分別給予員工認股權證 3,400 仟及 2,500 仟單位（以下分別簡稱「九十六年認股權計畫」及「九十三年認股權計畫」），每一單位可認購普通股一股。給與對象包含母子公司符合特定條件之全職正式員工。認股權證之存續期間為四年及五年，憑證持有人於發行屆滿二年之日起，可按年行使被給與之一定比例之認股權證。認股權行使價格為發行當日母公司普通股收盤價格，認股權證發行後，遇有母公司普通股股份發生變動時（辦理現



金增資、盈餘轉增資、資本公積轉增資、公司合併、股票分割、減資及辦理現金增資參與發行海外存託憑證等)，認股權行使價格依規定公式予以調整。

九十七及九十六年度員工認股權證之相關資訊如下：

	九 十 七 年 度		九 十 六 年 度	
	單位 (仟)	加權平均 行使價格 (元)	單位 (仟)	加權平均 行使價格 (元)
九十六年認股權計畫				
年初流通在外	2,080	\$38.22	-	\$ -
本年度發行	1,320	\$54.70	2,080	\$44.50
年底流通在外	3,400	\$39.28	2,080	\$38.22
年底可行使之認股權	-		-	
本年度給與之認股權加權平均公平價值	\$ 14.8		\$ 11.6	

	九 十 七 年 度		九 十 六 年 度	
	單位 (仟)	加權平均 行使價格 (元)	單位 (仟)	加權平均 行使價格 (元)
九十三年認股權計畫				
年初流通在外	1,600	\$ 16.87	1,600	\$ 24.99
年底流通在外	1,600	\$ 13.38	1,600	\$ 16.87
年底可行使之認股權	1,600		1,200	
本年度給與之認股權加權平均公平價值	\$ 4.9		\$ 4.9	

截至九十七年底止，流通在外之員工認股權證相關資訊如下：

	行使價格 之 範圍 (元)	流通在外單 位 (仟)	加權平均 預期剩餘 存續期限 (年)	流通在外 加權平均 行使價格 (元)	可行使單位 (仟)	可行使之
						認股權加 權平均行 使 價 格 (元)
九十三年認 股權計畫	\$13.38	1,600	0.38	\$ 13.38	1,600	\$ 13.38
九十六年認 股權計畫	33.31	2,080	2.39	33.31	-	-
	48.69	1,320	3.30	48.69	-	-

母公司於九十七年度給與之員工認股權依公平價值法計算，認列酬勞成本 6,087 仟元，該評價模式使用 Black-Scholes 評價模式，所採用之參數如下：



評價模式	Black-Scholes 選擇權評價模式	
假 設	無風險利率	2.183%
	預期存續期間	4 年
	預期價格波動率	46.32%
	股利率	-

依內含價值法計算，九十七年一月一日前給與員工認股權於九十七及九十六年度，毋須認列酬勞成本。若採用公平價值法認列前述股權酬勞成本，其相關之方法及假設，暨財務報表之擬制淨利與每股盈餘如下：

評價模式	Black-Scholes 選擇權評價模式	九 十 六 年 認 股 權 計 畫	九 十 三 年 認 股 權 計 畫
假 設	無風險利率	1.89%	2.32%
	預期存續期間	4 年	5 年
	預期價格波動率	41.95%	20.89%
	股利率	3.64%	2.38%
淨 利	報表認列之母公司淨利	\$ 627,531	\$ 687,601
	母公司擬制淨利	621,360	682,601
基本每股盈餘	母公司每股盈餘(元)	3.29	3.64
	母公司擬制每股盈餘(元)	3.25	3.61

六.庫藏股票

母公司持有之庫藏股票，依證券交易法規定不得質押，亦不得享有股利之分派及表決權等權利。

母公司為轉讓股份予員工，經董事會分別於九十七年二月十二日及九十七年十月三十日決議，買回普通股股份，各次分別買回 320 仟股及 1,000 仟股，買回成本分別為 13,511 仟元及 24,109 仟元。

母公司為維護公司信用及股東權益，經董事會分別於九十七年七月二日及九十七年十月三十日決議，買回普通股股份，分別買回 1,690 仟股及 60 仟股，買回成本分別為 62,952 仟元及 1,482 仟元，其中 1,690 仟股經董事會於九十七年九月二十二日決議予以註銷。



母公司九十六年九月二十日經金管會證三字第 0960053335 號函核准，按母公司庫藏股轉讓辦法於九十六年十月以每股 28.08 元將買回之股份 3,820 仟股全數轉讓予員工。

七、所得稅

(一) 母公司、威強、IEI USA、Suntend、上海威強及興威等依各該公司法定稅率計算之所得稅費用構成項目如下：

	九十七年度	九十六年度
按法定稅率計算之稅額	\$218,395	\$192,443
免稅所得	(34,939)	(50,907)
調節項目之所得稅影響數		
永久性差異	(52,989)	(22,860)
暫時性差異	(35,055)	(17,675)
當年度應負擔所得稅	95,412	101,001
未分配盈餘加徵	2,875	-
投資抵減	(115,414)	(95,884)
遞延所得稅	135,832	17,971
以前年度所得稅調整	933	634
所得稅費用	<u>\$119,638</u>	<u>\$ 23,722</u>

九十七及九十六年底之應付所得稅已分別減除預付所得稅 11,299 仟元及 16,094 仟元。

(二) 遞延所得稅資產及負債項目如下：

	九十七年 十二月三十一日	九十六年 十二月三十一日
流 動		
未實現存貨跌價損失	\$ 23,171	\$ 24,271
未實現售後服務保證	6,901	5,712
存貨差異分攤調整	3,097	1,369
投資抵減	-	71,448
其 他	448	2,032
遞延所得稅淨資產	<u>\$ 33,617</u>	<u>\$104,832</u>
非 流 動		
投資抵減	\$133,130	\$ -
採權益法認列國外被投 資公司之投資淨益	(56,661)	(18,108)
未實現銷貨利益	19,035	15,467

(接次頁)



(承前頁)

	九 十 七 年 十二月三十一日	九 十 六 年 十二月三十一日
金融商品評價減損損失	\$ 4,033	\$ 4,033
未實現處分固定資產利 益	2,766	2,824
其 他	(997)	(246)
減：備抵評價	(95,656)	-
遞延所得稅淨資產	<u>\$ 5,650</u>	<u>\$ 3,970</u>

(三) 母公司及威強公司截至九十七年底未使用之投資抵減相關資訊如下：

法 令 依 據	抵 減 項 目	可 抵 減 總 額	尚 未 抵 減 餘 額	最 後 抵 減 年 度
促進產業升級條例	研究發展支出	<u>\$ 76,597</u>	<u>\$ 31,696</u>	一〇〇年
促進產業升級條例	研究發展支出	<u>\$107,362</u>	<u>\$101,434</u>	一〇一年

(四) 兩稅合一相關資訊：

九十七及九十六年底本公司可扣抵稅額帳戶餘額分別為 20,600 仟元及 45,667 仟元。

九十六年度預計及九十五年度實際盈餘分配之稅額扣抵比率分別為 5.64% 及 8.49%。由於母公司得分配予股東之可扣抵稅額，應以股利盈餘分配日之股東可扣抵稅額帳戶之餘額為計算基礎。因是九十七年度預計盈餘分配之稅額扣抵比率可能會因母公司依所得稅法規定預計可能產生之各項可扣抵稅額與實際不同而須調整。

(五) 母公司及威強公司截至九十四年度止之營利事業所得稅申報案件，業經稅捐稽徵機關核定。

(六) 母公司第二次增資擴展生產可攜式電腦或精簡型電腦之投資計畫，已於九十一年九月獲准為新興重要策略性產業，並獲財政部核准自九十五年一月一日起連續五年內就各該次申請產品項目之新增所得免徵營利事業所得稅。母公司增資擴展生產六十四位元以上個人電腦之投資計畫已於八十九年一月獲經濟部工業局核准符合重要科技事業適用範圍，並於九十二年十二月取得完成證明，並獲財政部核



准自九十六年一月一日起連續五年內就其申請產品項目之新增所得免徵營利事業所得稅。

(七) 芯發威達電子(上海)有限公司及興威電腦(昆山)有限公司分別自九十七年及九十五年起，享受前兩年免稅且後三年減半課稅之優惠。

六 用人、折舊及攤銷費用

	九 十 七 年 度			合 計
	屬 於 營 業 成 本 者	屬 於 營 業 費 用 者	屬 於 營 業 外 支 出 者	
用人費用				
薪資費用	\$222,960	\$564,887	\$ -	\$787,847
勞健保費用	13,155	32,467	-	45,622
退休金費用	8,067	17,268	-	25,335
其他用人費用	<u>5,808</u>	<u>7,670</u>	-	<u>13,478</u>
	<u>\$249,990</u>	<u>\$622,292</u>	<u>\$ -</u>	<u>\$872,282</u>
折舊費用	<u>\$ 80,546</u>	<u>\$ 49,910</u>	<u>\$ 905</u>	<u>\$131,361</u>
攤銷費用	<u>\$ 1,018</u>	<u>\$ 10,996</u>	<u>\$ -</u>	<u>\$ 12,014</u>

	九 十 六 年 度			合 計
	屬 於 營 業 成 本 者	屬 於 營 業 費 用 者	屬 於 營 業 外 支 出 者	
用人費用				
薪資費用	\$200,044	\$327,979	\$ -	\$528,023
勞健保費用	11,672	28,575	-	40,247
退休金費用	7,167	15,476	-	22,643
其他用人費用	<u>6,143</u>	<u>7,618</u>	-	<u>13,761</u>
	<u>\$225,026</u>	<u>\$379,648</u>	<u>\$ -</u>	<u>\$604,674</u>
折舊費用	<u>\$ 61,810</u>	<u>\$ 42,951</u>	<u>\$ 861</u>	<u>\$105,622</u>
攤銷費用	<u>\$ 3,003</u>	<u>\$ 13,062</u>	<u>\$ -</u>	<u>\$ 16,065</u>

五 每股盈餘

計算每股盈餘之分子及分母揭露如下：

	金 額 (分 子)		仟 股 數 (分 母)	每 股 盈 餘 (元)	
	稅 前	稅 後		稅 前	稅 後
九十七年度					
合併純益	<u>\$ 749,077</u>	<u>\$ 629,439</u>			
基本每股盈餘					
屬於母公司普通股 股東之淨利	\$ 724,236	\$ 627,531	190,937	<u>\$ 3.79</u>	<u>\$ 3.29</u>

(接次頁)



(承前頁)

	金額 (分子)		仟股數 (分母)	每股盈餘 (元)	
	稅前	稅後		稅前	稅後
具稀釋作用潛在母公司					
普通股之影響					
可轉換公司債	(\$ 41,604)	(\$ 41,604)	30,209		
員工認股權	-	-	1,052		
	<u>\$ 682,632</u>	<u>\$ 585,927</u>	<u>222,198</u>	<u>\$ 3.07</u>	<u>\$ 2.64</u>
<u>九十六年度</u>					
合併純益	<u>\$ 711,323</u>	<u>\$ 687,601</u>			
基本每股盈餘					
屬於母公司普通股					
股東之淨利	\$ 707,803	\$ 687,601	189,144	<u>\$ 3.74</u>	<u>\$ 3.64</u>
具稀釋作用潛在母公司					
普通股之影響					
員工認股權	-	-	816		
	<u>\$ 707,803</u>	<u>\$ 687,601</u>	<u>189,960</u>	<u>\$ 3.73</u>	<u>\$ 3.62</u>

計算稀釋每股盈餘時，以該潛在普通股資產負債表日之收盤價，作為發行股數之判斷基礎。於次年度股東會決議員工分紅發放股數前計算每股盈餘時，亦繼續考量該等潛在普通股之稀釋作用。九十七年底假設員工分紅將採發放股票方式計算，具有稀釋作用之潛在普通股 4,344 仟股，對稀釋每股盈餘並無重大影響。

母子公司自九十七年一月一日起，採用（九六）基秘字第○五二號函，將員工分紅及董監酬勞視為費用而非盈餘之分配。若企業得選擇以股票或現金發放員工分紅，則計算稀釋每股盈餘時，應假設員工分紅將採發放股票方式，並於該潛在普通股具有稀釋作用時計入加權平均流通在外股數，以計算稀釋每股盈餘。計算稀釋每股盈餘時，以該潛在普通股資產負債表日之收盤價，作為發行股數之判斷基礎。於次年度股東會決議員工分紅發放股數前計算稀釋每股盈餘時，亦繼續考量該等潛在普通股之稀釋作用。

計算每股盈餘時，已扣除庫藏股之加權平均持有股數，另無償配股之影響（參閱股東權益變動表及附註十五股東權益）已列入追溯調整。因追溯調整，九十六年度稅前及稅後基本每股盈餘，分別由 4.01 元及 3.90 元減少為 3.74 元及 3.64 元。



二 關係人交易

母子公司與關係人間之重大交易事項彙總如下：

(一) 關係人之名稱及關係

關係人名稱	與母子公司之關係
威聯通科技公司（威聯通）	採權益法之被投資公司
Acquire System Inc.（ASI）	九十七年十月底起為子公司
興威電腦（昆山）有限公司（興威）	ASI 之子公司
Anewtech Systems Pte. Ltd. （Anewtech）	採權益法之被投資公司
威力工業網絡公司（威力）	採權益法之被投資公司
郭純琦	母公司董事長二親等之親屬

(二) 與關係人間之重大交易事項

全年度	九十七年		九十六年	
	金額	佔各該科目%	金額	佔各該科目%
1. 銷貨				
Anewtech	\$ 36,060	1	\$ 25,452	1
威聯通	30,033	-	16,283	-
其他	1,539	-	1,500	-
	<u>\$ 67,632</u>	<u>1</u>	<u>\$ 43,235</u>	<u>1</u>
2. 進貨				
興威	\$ 93,323	3	\$ 104,868	4
威聯通	25,978	1	8,474	-
威力	950	-	-	-
	<u>\$ 120,251</u>	<u>4</u>	<u>\$ 113,342</u>	<u>4</u>
3. 營業費用（帳列研發或行銷費用項下）				
ASI	\$ 4,081	1	\$ 4,866	1
其他	497	-	513	-
	<u>\$ 4,578</u>	<u>1</u>	<u>\$ 5,379</u>	<u>1</u>
4. 什項收入				
威聯通	\$ 5,221	4	\$ 4,274	7
其他	88	-	367	-
	<u>\$ 5,309</u>	<u>4</u>	<u>\$ 4,641</u>	<u>7</u>



年 底	九 十 七 年		九 十 六 年	
	金 額	佔各該 科目%	金 額	佔各該 科目%
5.應收關係人款項				
威 聯 通	\$ 10,531	83	\$ 5,033	11
Anewtech	2,026	16	6,053	13
其 他	<u>164</u>	<u>-</u>	<u>754</u>	<u>3</u>
	<u>\$ 12,721</u>	<u>100</u>	<u>\$ 11,840</u>	<u>27</u>
6.應付關係人款項				
威 聯 通	\$ 5,758	27	\$ 1,771	10
興 威	-	-	14,770	81
ASI	-	-	1,335	7
其 他	<u>122</u>	<u>1</u>	<u>325</u>	<u>2</u>
	<u>\$ 5,880</u>	<u>28</u>	<u>\$ 18,201</u>	<u>100</u>

本公司與關係人間之銷貨、進貨及購買勞務其交易條件均與一般客戶相當；與關係人間交易款項之收付，關係人為月結 30 天至 60 天，而非關係人為月結 60 至 90 天內或採預收付貨款方式。

7. 資金融通

興威公司向關係人借款情形如下：

九十七年度

	最高餘額	年底餘額	利率區間(%)	利息費用
郭純琦	<u>\$ 15,076</u>	<u>\$ 15,076</u>	5.58	<u>\$ 123</u>

母公司資金貸放予興威（併入合併個體前）情形如下：

	最高餘額	年底餘額	利率區間(%)	利息收入
九十七年度	<u>\$ 32,485</u>	<u>\$ -</u>	3.78~5.51	<u>\$ 894</u>
九十六年度	<u>\$ 32,530</u>	<u>\$ 32,430</u>	5.51	<u>\$ 313</u>

(三) 董事、監察人及管理階層薪酬資訊：

	九 十 七 年 度	九 十 六 年 度
薪資、獎金及特支費等	\$ 6,319	\$ 5,484
退職退休金	171	-
董監酬勞	2,824	2,560
紅 利	<u>21,500</u>	<u>21,714</u>
	<u>\$ 30,814</u>	<u>\$ 29,758</u>



九十六年度之薪酬資訊包含九十七年度股東會決議之盈餘分配案，其中所分配予董事、監察人酬勞及管理階層之分紅。

二 質抵押資產

下列資產業已提供作為進口貨物先放後稅應繳稅費、銀行長短期借款及綜合借款額度之擔保品：

	九 十 七 年 十二月三十一日	九 十 六 年 十二月三十一日
土 地	\$ 73,912	\$ 73,912
房屋建築－淨額	196,450	157,886
土地使用權（帳列無形資產）	40,519	30,444
質押定存單（帳列其他流動資產）	<u>14,463</u>	<u>5,157</u>
	<u>\$325,344</u>	<u>\$267,399</u>

三 重大承諾事項及或有事項

母公司與永連興營造股份有限公司訂立基隆廠房新建工程合約，合約金額共計 161,600 仟元，截至九十七年底已支付 129,044 仟元。

芯發威達因興建上海市莘?工業區二期廠房與多家廠商簽具各項工程及採購合約，合約金額共計人民幣 93,361 仟元。截至九十七年底止，依約已支付之金額計人民幣 81,233 仟元。

三 金融商品相關資訊

(一) 公平價值之資訊

非 衍 生 性 金 融 商 品 資 產	九 十 七 年 十 二 月 三 十 一 日		九 十 六 年 十 二 月 三 十 一 日	
	帳 面 價 值	公 平 市 價	帳 面 價 值	公 平 市 價
現金及約當現金	\$ 1,343,807	\$ 1,343,807	\$ 608,994	\$ 608,994
應收票據及帳款－淨額	346,591	346,591	441,038	441,038
應收關係人款項	12,721	12,721	44,270	44,270
質押定存單（帳列其他流動資產）	14,463	14,463	5,157	5,157
備供出售金融資產	186,537	186,537	328,498	328,498
待出售非流動資產－股權投資（帳列其他流動資產）	785	785	1,805	1,805
以成本衡量之金融資產	12,336	27,480	12,336	21,646

(接次頁)



(承前頁)

	九十七年十二月三十一日		九十六年十二月三十一日	
	帳面價值	公平市價	帳面價值	公平市價
採權益法之長期股權投資	\$ 148,196	\$ 133,486	\$ 151,793	\$ 132,779
<u>負債</u>				
短期借款	31,247	31,247	100,000	100,000
應付帳款	462,286	462,286	588,437	588,437
應付關係人款項	20,956	20,956	18,201	18,201
應付費用	335,432	335,432	162,471	162,471
其他應付款(帳列其他流動負債)	8,143	8,143	3,769	3,769
存入保證金(帳列其他負債)	165	165	163	163
應付可轉換公司債	799,294	799,294	-	-
長期借款	88,710	88,710	87,561	87,561
<u>衍生性金融商品</u>				
<u>資產</u>				
公平價值變動列入損益之金融資產	2,180	2,180	-	-
<u>負債</u>				
可轉換公司債之金融負債(帳列公平價值變動列入損益之金融負債)	97,719	97,719	-	-

(二)母子公司估計金融商品公平價值所使用之方法及假設如下：

- 1.短期金融商品以其在資產負債表上之帳面價值估計其公平價值，因為此類商品到期日甚近，其帳面價值應屬估計公平價值之合理基礎。此方法應用於現金及約當現金、應收款項、質押定存單、短期借款、應付款項、應付費用及其他應付款。
- 2.公平價值變動列入損益之金融商品及備供出售金融資產如有活絡市場公開報價時，則以此市場價格為公平價值。若無市場價格可供參考時，則採用評價方法估計。母子公司採用評價方法所使用之估計及假設，與市場參與者於金融商品訂價時用以作為估計及假設之資訊一致，該資訊為母子公司可取得者。
- 3.待出售非流動資產以預期出售或處分時之淨變現價值為其公平價值。



- 4.以成本衡量之金融資產及採權益法之長期股權投資係投資未上市（櫃）公司股票，其無活絡市場公開報價且實務上須以超過合理成本之金額方能取得可驗證公平價值，故以其股權淨值為其公平價值。
- 5.存入保證金因無確定之收付期間，以帳面價值為其公平價值。
- 6.應付可轉換公司債係以預期現金流量折現值估計其公平價值。
- 7.長期借款因係以市場浮動利率計息，故以其帳面價值為其公平價值。

(三)本公司九十七及九十六年底自備供出售金融資產當期直接認列為股東權益調整項目之金額分別為 392 仟元及 700 仟元。

(四)財務風險資訊

1.市場風險

母子公司從事公平價值變動列入損益之金融資產及備供出售金融資產，分別以上市（櫃）公司可轉換公司債及各類基金受益憑證為主，其市場風險在於交易價格之波動，母子公司選擇投資標的時皆經審慎評估，不致有重大之市場風險。

2.信用風險

金融資產受到母子公司之交易對方或他方未履合約之潛在影響，其影響包括母子公司所從事金融商品之信用風險集中程度、組成要素、合約金額及其他應收款。由於母子公司之交易對象及履約他方均為信用良好之金融機構及公司組織，故預期無重大信用風險。

3.流動性風險

母子公司之營運資金足以支應，故未有因無法籌措資金以履行合約義務之流動性風險。

母子公司投資之可轉換公司債及債券型基金受益憑證具活絡市場，故預期可輕易在市場上以接近公平價值之價格迅速出售金融資產，不致有重大之現金流量風險。母子公司投資之權益商品均無活絡市場，故預期具有重大流動性風險。



4.利率變動之現金流量風險

母公司發行之可轉換公司債，票面利率為零，故未有因利率變動產生之現金流量風險。

四、附註揭露事項

(一)及(二)重大交易事項相關資訊及轉投資事業相關資訊

- 1.資金貸與他人：附表一。
- 2.為他人背書保證：無。
- 3.年底持有有價證券情形：附表二。
- 4.累積買進或賣出同一有價證券之金額達新台幣一億元或實收資本額 20%以上：附表三。
- 5.取得不動產之金額達新台幣一億元或實收資本額 20%以上：附表四。
- 6.處分不動產之金額達新台幣一億元或實收資本額 20%以上：無。
- 7.與關係人進、銷貨之金額達新台幣一億元或實收資本額 20%以上：附表五。
- 8.應收關係人款項達新台幣一億元或實收資本額 20%以上：附表六。
- 9.被投資公司名稱、所在地區....等相關資訊：附表七。
- 10.被投資公司從事衍生性商品交易：附表八。

(三)大陸投資資訊：附表九。

(四)母子公司間業務關係及重要交易往來情形：附表十。

五、部門別財務資訊

(一)產業別資訊

母子公司生產銷售及主機板等工業電腦及週邊設備產品，屬單一產業。



(二) 地區別資訊

母子公司國外營運部門之總資產或銷貨收入達合併財務報表上各該項目之 10% 之明細如下：

	九		十		七		年		度
	亞	洲	其他	國外	國	內	調整及沖銷	合	
來自母子公司以外 客戶之收入	\$ 240,952		\$ 372,865		\$4,174,612		\$ -		\$4,788,429
來自母子公司之收 入		<u>712,395</u>		<u>195</u>	<u>2,485,913</u>		<u>(3,198,503)</u>		<u>-</u>
收入合計	<u>\$ 953,347</u>		<u>\$ 373,060</u>		<u>\$6,660,525</u>		<u>(\$3,198,503)</u>		<u>\$4,788,429</u>
部門利益	<u>\$ 105,282</u>		<u>\$ 326,138</u>		<u>\$ 579,769</u>		<u>(\$ 273,225)</u>		\$ 737,964
採權益法認列之投 資收益淨額									45,966
利息費用									(<u>34,853</u>)
稅前利益									<u>\$ 749,077</u>
可辨認資產	<u>\$1,442,301</u>		<u>\$ 301,967</u>		<u>\$3,543,109</u>		<u>\$ -</u>		\$5,287,377
採權益法之長期股 權投資									<u>148,196</u>
資產合計									<u>\$5,435,573</u>

	九		十		六		年		度
	亞	洲	其他	國外	國	內	調整及沖銷	合	
來自母子公司以外 客戶之收入	\$ 210,079		\$ 263,482		\$3,707,555		\$ -		\$4,181,116
來自母子公司之收 入		<u>278,650</u>		<u>584</u>	<u>1,968,867</u>		<u>(2,248,101)</u>		<u>-</u>
收入合計	<u>\$ 488,729</u>		<u>\$ 264,066</u>		<u>\$5,676,422</u>		<u>(\$2,248,101)</u>		<u>\$4,181,116</u>
部門利益	<u>\$ 12,529</u>		<u>\$ 119,582</u>		<u>\$ 612,306</u>		<u>(\$ 64,341)</u>		\$ 680,076
採權益法認列之投 資收益淨額									31,981
利息費用									(<u>734</u>)
稅前利益									<u>\$ 711,323</u>
可辨認資產	<u>\$ 637,274</u>		<u>\$ 193,959</u>		<u>\$3,309,509</u>		<u>\$ -</u>		\$4,140,742
採權益法之長期股 權投資									<u>151,793</u>
資產合計									<u>\$4,292,535</u>

(三) 外銷銷貨資訊

	九十七年度	九十六年度
美洲地區	\$ 1,650,019	\$ 1,366,461
歐洲地區	1,589,423	1,008,464
亞洲地區	<u>937,382</u>	<u>881,151</u>
	<u>\$ 4,176,824</u>	<u>\$ 3,256,076</u>



(四)重要客戶資訊

母子公司九十七年度未有單一客戶之銷貨收入達合併銷貨收入10%以上者，九十六年度則僅有一客戶之銷貨收入達合併銷貨收入14%，金額為 576,538 仟元。



威達電股份有限公司及其子公司

資金貸與他人

民國九十七年度

附表一

單位：除另予註明者外，係新台幣千元

編號	貸出公司	貸與對象	往來科目	本年度最高額	年底餘額	利率區間	資金性質	與實質業務往來金額	有短期融通資金必要之原因	提列帳項	備抵金額	擔名	保價		對個別對象貸與金額(註一)	資金總額(註二)	與金額
													名稱	價值			
1	威達電	興威電腦(昆山)有限公司	應收關係人款項	\$ 32,485 (美金1,000仟元)	\$ -	3.78%-5.51%	短期融通資金	\$ 82,689	供子公司營運週轉	\$ -	-	-	-	\$ 676,742	\$ 1,353,484		

註一：以當年度母公司股權淨值之 20% 為限。

註二：以當年度母公司股權淨值之 40% 為限。

註三：母子公司間之交易於編製合併財務報表時業已沖銷。



威達電股份有限公司及其子公司
年底持有有價證券情形

民國九十七年十二月三十一日

附表二

單位：新台幣仟元

持有之公司	有價證券種類及名稱	與有價證券發行人之關係	帳列	科目	日	年	仟單位數/仟股數	帳面金額	持股比例(%)	市價	(註二)	底備註	
威達電公司	受益憑證			備供出售金融資產—流動			898	\$ 10,289	-	\$	10,289		
	寶來得實債券基金	-		"			4,750	73,908	-		73,908		
	寶來得利債券基金	-		"			6,264	80,336	-		80,336		
	台灣工銀 1699 債券基金	-		"			1,667	22,004	-		22,004		
	金復華萬利債券基金	-		公平價值變動列入損益之金融資產—流動			20	2,180	-		2,180		
	股	晟德大藥廠 96 年度國內第一次無擔保轉換公司債											
	票	ICP Electronics Limited	採權益法計價之被投資公司		採權益法之長期股權投資			22,905	1,044,383	100.00		1,054,940	
		Internet Application Technology Ltd.	"		"			990	78,541	100.00		78,541	
		威聯通科技公司	"		"			4,680	94,455	100.00		94,455	
		威強工業電腦公司	"		"			46,099	658,642	100.00		658,896	
		威力工業網絡公司	持有表決權股份未達百分之二十且無重大影響力之被投資公司		以成本衡量之金融資產—非流動			2,364	22,204	36.36		22,204	
		漢軍科技公司	待處分之被投資公司		其他流動資產			670	7,495	9.73		9,442	
威強工業電腦公司	Netpower Technologies, Inc.			"			1,783	4,841	9.61		18,038		
	高暹科技公司			"			200	785	1.88		785		
ICP Electronics Limited	票												
	Potency Inc.	採權益法計價之被投資公司		採權益法之長期股權投資			5,820	197,556 (註一)	100.00		197,556		
Potency Inc.	Fortunetec International Corp.	"		"			2,010	881,180 (註一)	100.00		881,180		
	Acquire System Inc.	"		"			228	125,029 (註一)	56.875		125,029		
Internet Application Technology Ltd	IEI Technology USA Corporation	"		"			14,000	101,588 (註一)	100.00		101,588		
	Anewtech Systems Pte. Ltd.	"		"			400	31,537 (註一)	40.00		16,827		
Fortunetec International Corp.	上海威強電工業電腦有限公司 (註三)	"		"			-	62,480 (註一)	100.00		62,480		
	Rich Excel Corporation	"		"			1,500	48,657 (註一)	50.00		48,657		
Fortunetec International Corp.	芯發威達電子(上海)有限公司	採權益法計價之被投資公司		採權益法之長期股權投資			-	817,172 (註一)	100.00		817,172		
	Rich Excel Corporation	"		"			1,500	48,657 (註一)	50.00		48,657		

(接次頁)



(承前頁)

持有之公司	有價證券種類及名稱	與有價證券發行人之關係	帳列科目	年 單 位 數 / 仟 股 數	帳 面 金 額	持 股 比 率 (%)	市 價 (註二)	備 註
Acquire System Inc. Rich Excel Corporation	興威電腦(昆山)有限公司 Suntend LLC	採權益法計價之被投資公司 "	採權益法之長期股權投資 "	- 3,000	\$ 182,506 (註一) 97,309 (註一)	100.00 99.97	\$ 182,506 97,309	

註一：按匯率 US\$1=NT\$32.8 換算。

註二：受益憑證係以年底淨資產價值為其公平市價；採權益法計價及以成本衡量之未上市櫃被投資公司係以股權淨值為其市價。

註三：原名為上海艾比速電子貿易有限公司，自九十七年四月起更名。

註四：母子公司間之交易於編製合併財務報表時業已沖銷。



威達電股份有限公司及其子公司
累積買進或賣出同一有價證券之金額達新台幣一億元或實收資本額百分之二十以上

民國九十七年度

單位：新台幣仟元

買、賣之公司	有價證券種類及名稱	帳列科目	交易對象	車庫	車庫		初買		入賣		出賣		底額		
					單位數	金額	單位數	金額	單位數	金額	單位數	金額			
威達電公司	受益憑證	備供出售金融資產	-	1,987	\$ 26,271	15,210	\$ 202,000	17,197	\$ 230,713	\$ 228,271	2,442	\$ -	-		
	台灣工銀大眾債券基金	備供出售金融資產	-	-	-	5,587	62,000	5,587	62,178	62,000	178	-	-		
	台灣工銀駿馬債券基金	備供出售金融資產	-	5,894	74,873	41,835	537,980	47,729	614,479	612,853	1,626	-	-		
	保誠威實債券基金	備供出售金融資產	-	5,017	76,654	22,317	344,000	22,584	348,151	346,995	1,156	73,659	(註一)		
	寶來得利債券基金	備供出售金融資產	-	-	-	11,636	132,000	10,738	122,296	121,760	536	10,240	(註一)		
	寶來得實債券基金	備供出售金融資產	-	13,204	150,000	4,384	50,000	17,588	200,875	200,000	875	-	-		
	台灣工銀 5599 債券基金	備供出售金融資產	-	-	-	41,433	524,875	35,169	447,791	444,629	3,162	80,246	(註一)		
	台灣工銀 1699 債券基金	備供出售金融資產	-	-	-	4,441	50,000	4,441	50,227	50,000	227	-	-		
	華南永昌麒麟債券基金	備供出售金融資產	-	-	-	14,299	226,000	14,299	226,558	226,000	558	-	-		
	統一強棒基金	備供出售金融資產	-	-	-	3,489	50,000	3,489	50,030	50,000	30	-	-		
	匯豐富泰二號債券基金	備供出售金融資產	-	-	-	-	-	-	-	-	-	-	-		
	金復華萬利債券基金	備供出售金融資產	-	-	-	1,667	22,000	-	-	-	-	1,667	22,000	(註一)	
	股票	採權益法計價之長期股權投資	ICP Electronics Limited	子公司	13,905	462,064	9,000	275,590	-	-	-	-	22,905	737,654	(註二)
	ICP Electronics Limited	採權益法計價之長期股權投資	威強工業電腦公司	子公司	26,203	316,069	19,896	150,000	-	-	-	-	46,099	466,069	(註二)
Fortunetec International Corp.	採權益法計價之長期股權投資	Fortunetec International Corp.	子公司	1,210	US\$ 12,100	800	US\$ 8,000	-	-	-	-	2,010	US\$ 20,100	(註二)	
Fortunetec International Corp.	採權益法計價之長期股權投資	芯發威達電子(上海)有限公司	子公司	-	US\$ 12,000	-	US\$ 8,000	-	-	-	-	-	US\$ 20,000	(註二)	

註一：不含備供出售金融資產未實現評價利益。

註二：係原始投資金額，不含採權益法認列之投資損益及累積換算調整數。

註三：係包含本年度獲配股票股利 4,896 仟股。

註四：母子子公司間之交易於編製合併財務報表時業已沖銷。



威達電股份有限公司及其子公司

取得不動產之金額達新台幣一億元或實收資本額百分之二十以上

民國九十七年度

附表四

單位：新台幣仟元

取得之公司	財產名稱	交易日期或事實發生日	交易金額	價格	支款情形	交易對象	關係	交易所	交易對象與公司之關係	移轉日期	其前次移轉金額	資料額	價格決定之依據	取得使用之據	目的情形	及其他約定事項
威達電公司	房	97.01.10	\$ 161,600	已支付現金 129,044 仟元	44	永達興營造股份有限公司	-	-	-	-	\$	-	-	辦公及廠房使用		
威達電公司	房	96.10.02	5,000	已支付現金 4,273 仟元	73	李楊勝建築師事務所	-	-	-	-	-	-	-	辦公及廠房使用		
芯發威達(上海)有限公司	房	96.04.11	198,492	已支付現金 181,323 仟元	323	上海市磊鑫建築安裝工程有限公司	-	-	-	-	-	-	-	辦公及廠房使用		
芯發威達(上海)有限公司	房	96.11.16	167,816	已支付現金 135,366 仟元	366	蘇州市高易電子科技貿易有限公司	-	-	-	-	-	-	-	辦公及廠房使用		
芯發威達(上海)有限公司	房	96.10.12	82,503	已支付現金 73,819 仟元	819	蘇州市東渚建築安裝有限公司等	-	-	-	-	-	-	-	辦公及廠房使用		



威達電股份有限公司及其子公司

與關係人進、銷貨之金額達新台幣一億元或實收資本額百分之二十以上

民國九十七年度

附表五

單位：新台幣仟元

進(銷)貨之公司	交易對象	關係	進(銷)貨	交易		情形		交易條件與一般交易之情形	應收(付)額	票據、帳款	備註
				金額	佔總進(銷)貨之比率	信期	授				
威達電公司	威強工業電腦公司	子公司	銷	(\$ 2,140,276)	58	月結 30 天	授	\$ -	\$ 395,208	74	
威強工業電腦公司	威達電公司	母公司	進	2,140,276	85	月結 30 天	授	-	(395,208)	85	
威達電公司	芯發威達電子(上海)有限公司	子公司	進	579,929	23	貨到 45 天	授	-	(6,062)	2	
芯發威達電子(上海)有限公司	威達電公司	母公司	銷	(579,929)	10	貨到 45 天	授	-	6,062	13	

註：母子公司間之交易於編製合併財務報表時業已沖銷。



威達電股份有限公司及其子公司
應收關係人款項達新台幣一億元或實收資本額百分之二十以上

附表六

單位：新台幣仟元

民國九十七年十二月三十一日

帳列應收款項之公司	交易對象	對象	關係	應收款項科目	應收關係人項餘額	週轉率	逾期金額	逾期應收額	關係人款項式	應收後收回金額	關係人款項呆帳	抵備金額
威達電公司	威強工業電腦公司		子公司	應收帳款	\$395,208	4.81	\$	-	-	\$271,121	\$	-
"	"		"	其他應收款	6,462			-	-			-

註：母子公司間之交易於編製合併財務報表時業已沖銷。



威達電股份有限公司及其子公司
被投資公司名稱、所在地區...等相關資訊

民國九十七年度

附表七

單位：除另予註明者外，係新台幣千元

投資公司名稱	被投資公司名稱	所在地區	主要營業項目	原 本 年 度 初 始 投 資 金 額	年 底 資 金 額	年 底 股 份 數	持 有 權 比 率	持 有 額 金 額	持 股 比 例	被 投 資 公 司 年 底 淨 值	被 投 資 公 司 年 度 盈 益	投 資 公 司 盈 益	本 年 度 認 列 之 投 資 (損 益)	本 年 度 被 投 資 公 司 股 利 分 派 情 形		備 註
														股 票 股 利	現 金 股 利	
控制公司資訊 威達電公司	ICP Electronics Limited 威強工業電腦公司	薩摩亞群島 台 灣	控股公司及銷售電腦等相關產品 銷售工業電腦、電子零組件製造等相關產品	\$ 737,654	\$ 462,064	22,905	100.00	\$ 1,044,383	\$ 1,054,940	\$ 155,012	\$ 147,903	\$ -	\$ -	-	-	子公司
	威聯通科技公司	台 灣	銷售網路安全監控及網路儲存通訊相關產品	466,069	316,069	46,099	100.00	658,642	658,896	121,182	120,684	48,955	-	-	-	子公司
	Internet Application Technology Ltd. 威力工業網路公司	薩摩亞群島 台 灣	銷售網路安全監控及網路儲存通訊相關產品	40,000	40,000	4,680	24.98	94,455	94,455	185,068	45,337	26,860	14,641	-	-	-
		台 灣	銷售網路安全監控及網路儲存通訊相關產品	33,636	-	2,364	36.36	22,204	22,204	(13,933)	(5,066)	-	-	-	-	-
從屬公司資訊 威強工業電腦公司	Potency Inc.	薩摩亞群島	控股公司及銷售電腦等相關產品	182,867	106,565	5,820	100.00	197,556	197,556	(11,141)	(11,141)	-	-	-	-	孫公司
ICP Electronics Limited	Fortunetec International Corp. Acquire System Inc.	模里西斯 模里西斯	控股公司及銷售電腦等相關產品	US\$ 20,100	US\$ 12,100	2,010	100.00	881,180	US\$ 26,865	122,759	122,759	-	-	-	-	孫公司
Potency Inc.	IEI Technology USA Corporation Anewtech Systems Pte. Ltd.	美 國 新加坡	控股公司及銷售電腦等相關產品	US\$ 2,275	US\$ 1,275	228	56.875	125,029	US\$ 3,812	26,553	11,922	-	-	-	-	孫公司
	上海威強工業電腦有限公司	中 國 大 陸	銷售電腦等相關產品	US\$ 1,814	US\$ 1,814	14,000	100.00	101,588	US\$ 3,097	16,768	16,768	-	-	-	-	孫公司
	Rich Excel Corporation	英屬維京群島	物流中心、銷售電腦等相關產品	SG\$ 1,840	SG\$ 1,840	400	40.00	31,557	US\$ 513	1,603	(3,710)	-	-	-	-	-
	Internet Application Technology Ltd.	英屬維京群島	物流中心、銷售電腦等相關產品	US\$ 3,530	US\$ 1,030	-	100.00	62,480	US\$ 1,905	(24,158)	(24,158)	-	-	-	-	孫公司
				US\$ 1,500	US\$ 1,500	1,500	50.00	48,657	US\$ 1,483	(684)	(342)	-	-	-	-	孫公司

(接次頁)



(承前頁)

投資公司名稱	被投資公司名稱	所在地區	主要營業項目	原始投資金額		年底		持帳		持股比例*被投資公司年底淨值	被投資公司本年底	投資公司本年底	本公司認列之投資(損)益(註二)	本年度被投資公司股票股利	本年度被投資公司現金股利	備註	
				本年年	去年年	數	率	面額	額								益(損)益
Fortunetec International Corp.	芯發威達電子(上海)有限公司 Rich Excel Corporation	中國大陸 英屬維京群島	物流中心,銷售電腦等相關產品 控股公司及銷售電腦等相關產品	US\$ 20,000	US\$ 12,000	-	100.00	\$ 817,172	US\$ 24,914	US\$ 1,483	\$ -	\$ 122,839	\$ -	\$ -	-	曾孫公司	
Acquire System Inc.	興威電腦(昆山)有限公司	中國大陸	物流中心,銷售電腦等相關產品	US\$ 1,500	US\$ 1,500	1,500	50.00	48,657	US\$ 1,483	US\$ 1,483	(684)	(684)	(342)	-	-	-	曾孫公司
Rich Excel Corporation	Suntend LLC	美國	不動產租賃業務	US\$ 4,000	US\$ 3,000	-	100.00	182,506	US\$ 5,564	US\$ 5,564	4,434	4,434	4,434	-	-	-	曾孫公司
				US\$ 3,000	US\$ 3,000	3,000	99.97	97,309	US\$ 2,967	US\$ 2,967	(630)	(630)	(630)	-	-	-	曾孫公司

註一：按匯率 US\$1 = NT\$32.8 換算。

註二：係根據被投資公司同期間經會計師查核之財務報表計算。

註三：母子公司間之交易於編製合併財務報表時業已沖銷。



威達電股份有限公司及其子公司
被投資公司從事衍生性商品交易明細表
民國九十七年度

附表八

單位：除另予註明者外，
為新台幣千元

持有之公司	衍生性商品名稱	摘要	公平價值	備註
威強工業電腦公司	預售遠期外匯契約	合約金額美金 990 仟元 訂約匯率 US\$1=NT\$30.22	\$ -	截至 97.12.31 無未結案契約，已結案損失為 196 仟元。
	"	合約金額美金 990 仟元 訂約匯率 US\$1=NT\$30.19	-	
	"	合約金額美金 500 仟元 訂約匯率 US\$1=NT\$30.78	-	
	"	合約金額美金 990 仟元 訂約匯率 US\$1=NT\$30.16	-	



威達電股份有限公司及其子公司
大陸投資資訊
民國九十七年度

附表九

單位：除另予註明者外，係新台幣千元

大陸被投資公司名稱	主要營業項目	實收資本額 (註一)	投資方式	本年初自台灣匯出 累積投資金額 (註一)	本年度匯出或收回 金額 (註一)	本年底自台灣匯出 累積投資金額 (註一)	本公司直接或間接 持股比例	本年度認列投資 損益 (註二)	年底投資 帳面價值 (註一)	截至本年底 匯回投資 收益
上海威強電工業電腦有限公司	物流中心, 產業電腦 產品之銷售業務	\$ 115,784 (美金 3,530 仟元)	透過第三地區投資 設立公司再投資 大陸公司	\$ 33,784 (美金 1,030 仟元)	\$ 82,000 (美金 2,500 仟元)	\$ 115,784 (美金 3,530 仟元)	100%	(\$ 24,158) (美金 -766 仟元)	\$ 62,480 (美金 1,905 仟元)	-
興威電腦(昆山)有限公司	物流中心, 產業電腦 產品之銷售業務	131,200 (美金 4,000 仟元)	透過第三地區投資 設立公司再投資 大陸公司	41,820 (美金 1,275 仟元)	32,800 (美金 1,000 仟元)	74,620 (美金 2,275 仟元)	56.875%	1,991 (美金 63 仟元)	103,800 (美金 3,165 仟元)	-
芯發威達電子(上海)有限公司	物流中心, 產業電腦 產品之銷售業務	656,000 (美金 20,000 仟元)	透過第三地區投資 設立公司再投資 大陸公司	393,600 (美金 12,000 仟元)	262,400 (美金 8,000 仟元)	656,000 (美金 20,000 仟元)	100%	122,839 (美金 3,896 仟元)	817,172 (美金 24,914 仟元)	-

本年底累計自台灣匯出 赴大陸地區投資金額 (註一)	經濟部投資 核准	會經 赴陸	依據 金額	經濟部 審投 區	審投 會資	規定 金額
\$846,404 (美金 25,805 仟元)	1. 上海威強電 \$115,784 (美金 3,530 仟元) 2. 興威電腦 \$74,620 (美金 2,275 仟元) 3. 芯發威達 \$656,000 (美金 20,000 仟元)			\$2,030,225		

註一：按匯率 US\$1 = NT\$32.8 換算。

註二：係根據被投資公司同期間經會計師查核之財務報表計算。

註三：母子期間之交易於編製合併財務報表時業已沖銷。



(承前頁)

編號	交易人	名稱	交易往來對象	對來對象	與交易人之關係	科目	易目	往金額 (註)	來易條	情形	佔合併總資產之比率(%)
2	芯發威達電子(上海)有限公司		芯發威達電子(上海)有限公司	有限公司	聯屬公司	應收關係人款項	月結 30 天收取	\$ 540	月結 30 天收取	-	-
						應付關係人款項	月結 30 天支付	395,208	月結 30 天支付	7	-
						其他應付關係人款項	月結 30 天支付	6,462	月結 30 天支付	-	-
						其他收入	請款後 60 天收取	130	請款後 60 天收取	1	-
						銷貨收入	月結 60 天支付	55,504	月結 60 天支付	-	-
						銷貨成本	月結 60 天支付	195	月結 60 天支付	-	-
						應收關係人款項	月結 60 天收取	17,694	月結 60 天收取	-	-
						應付關係人款項	月結 60 天支付	194	月結 60 天支付	-	-
						行銷費用	每季支付	23,904	每季支付	-	-
						其他應付關係人款項	每季支付	11,952	每季支付	-	-
						銷貨收入	月結 60 天後收取	266,063	月結 60 天後收取	6	-
						3	IEI Technology USA Corporation		Acquire Sytem Inc. 興威電腦(昆山)有限公司	聯屬公司	子公司
銷貨成本	月結 60 天後支付	49,181	月結 60 天後支付	1	-						
其他應付關係人款項	月結 60 天後支付	332	月結 60 天後支付	-	-						
營業費用	月結 30 天後支付	2,673	月結 30 天後支付	-	-						
銷貨成本	月結 30 天後支付	7,689	月結 30 天後支付	-	-						
應付關係人款項	月結 30 天後支付	7	月結 30 天後支付	-	-						
銷貨收入	貨到 45 天, 或預收貨款方式為之	8,936	貨到 45 天, 或預收貨款方式為之	-	-						
銷貨成本	貨到 60 天, 或預付貨款方式為之	579,929	貨到 60 天, 或預付貨款方式為之	12	-						
應付關係人款項	貨到 60 天支付	2,430	貨到 60 天支付	-	-						
應收關係人款項	貨到 60 天收取	6,062	貨到 60 天收取	-	-						
營業費用	請款後 60 天支付	86	請款後 60 天支付	-	-						
3	IEI Technology USA Corporation		威達電腦公司	聯屬公司	母公司						
						銷貨成本	月結 60 天支付	55,504	月結 60 天支付	1	-
						應收關係人款項	月結 60 天收取	194	月結 60 天收取	-	-
						應付關係人款項	月結 60 天支付	17,694	月結 60 天支付	-	-
						銷貨成本	月結 60 天, 或預付貨款方式為之	7,223	月結 60 天, 或預付貨款方式為之	-	-
						其他收入及銷貨收入	每季收取	1,331	每季收取	-	-
						應付關係人款項	月結 60 天支付	3,100	月結 60 天支付	-	-
						其他應付關係人款項	請款後 60 天支付	25	請款後 60 天支付	-	-
						營業費用	請款後 60 天支付	601	請款後 60 天支付	-	-
						出售固定資產	請款後 60 天收取	185	請款後 60 天收取	-	-
						銷貨收入	月結 60 天收取	19,061	月結 60 天收取	-	-
						銷貨成本	月結 60 天支付	266,063	月結 60 天支付	6	-

(接次頁)



(承前頁)

編號	交易人稱名	交易往來對象	與交易人之關係	易		往		來		情形
				交	目	金	(註)	交	易	
4	ICP Electronics Ltd.	威強工業電腦公司	聯屬公司	其他應收關係人款項 應付關係人款項	\$ 332	月結	60天收取	月結	60天支付	-
5	Acquire Sytem Inc.	威達電公司	母公司	其他收入 其他應收關係人款項	49,181 23,904	每季	收取	每季	收取	1
6	興威電腦(昆山)有限公司	威強工業電腦公司 威達電公司	聯屬公司 母公司	其他收入 出售固定資產 其他應收關係人款項	11,952 1,796 16,703	月結	30天收取	月結	30天收取	-
7	Internet Application Technology Ltd.	威強工業電腦公司 威達電公司	聯屬公司 母公司	其他收入 銷貨收入 應收關係人款項 其他應收關係人款項	2,882 2,673 82,689 4,111	月結	30天收取	月結	30天收取	-
				銷貨收入 其他應收關係人款項	23 7,689	月結	30天收取	月結	30天收取	-
				其他收入	7	月結	30天收取	月結	30天收取	-
				其他應收關係人款項	19,720	每季	收取	每季	收取	2
					9,840	每季	收取	每季	收取	-

九十六年度

編號	交易人稱名	交易往來對象	與交易人之關係	易		往		來		情形
				交	目	金	(註)	交	易	
0	威達電公司	威強工業電腦公司	子公司	銷貨收入 銷貨成本 其他收入	\$ 1,719,319 5,152 83,567	月結	30天, 或預收貨款方式為之	月結	30天, 或預收貨款方式為之	41
				應收關係人款項 應付關係人款項 其他應收關係人款項	494,975 112 3,871	月結	60天收取	月結	60天收取	2
				應付費用及其他應付款項 購置固定資產 營業費用	367 44 5,487	請款後	60天支付	請款後	60天支付	12
				銷貨收入 銷貨成本 應收關係人款項	278,256 1,666 61,582	貨到	60天, 或預收貨款方式為之	貨到	60天, 或預收貨款方式為之	-
				應付關係人款項 營業費用 其他收入	51 596 4,582	月結	60天收取	月結	60天收取	7
				銷貨收入 銷貨成本 應收關係人款項	147 910	月結	30天收取	月結	30天收取	1
				其他應收關係人款項		請款後	60天收取	請款後	60天收取	-
				銷貨收入 銷貨成本		月結	60天, 或預收貨款方式為之	月結	60天, 或預收貨款方式為之	-
				應收關係人款項		月結	60天收取	月結	60天收取	-



(承前頁)

編號	交易人	名稱	交易對象	往來對象	與交易人之關係	交易		往		來		情形
						科目	目	金額	(註)	交	易	
						其他應收關係人款項		\$	25	請款後60天收取		-
						其他應付關係人款項			38	請款後60天支付		-
						其他收入			65	請款後60天收取		-
						營業費用			892	每季支付		-
						購置固定資產			680	請款後60天支付		-
					子公司	營業費用		19,610	每季支付			-
1	威強工業電腦公司		Internet Application Technology Ltd.	威達電公司	子公司	銷貨收入		5,152	月結30天，或預收貨款方式為之			-
					母公司	銷貨成本		1,719,319	月結30天，或預付貨款方式為之			41
						營業費用及銷貨成本		83,567	月結60天支付			2
						應收關係人款項		112	月結30天收取			-
						應付關係人款項		494,975	月結30天支付			12
						出售固定資產		367	請款後60天收取			-
						其他收入		44	請款後60天收取			-
						其他應付關係人款項		3,871	月結30天支付			-
						其他應收款項		428	月結30天收取			-
					聯屬公司	銷貨收入		62,130	月結60天收取			1
						銷貨成本		394	月結60天支付			-
						應收關係人款項		27,687	月結60天收取			1
						應付關係人款項		87	月結60天支付			-
						營業費用		4,063	月結30天支付			-
					聯屬公司	行銷費用		14,678	每季支付			-
					聯屬公司	行銷費用		17,693	每季支付			-
					子公司	銷貨收入		172,197	月結60天後收取			4
						銷貨成本		437	月結60天後支付			-
						應收關係人款項及其他		35,274	月結60天後收取			1
						其他應付關係人款項		49	月結60天後支付			-
						營業費用		515	月結60天後支付			-
						其他收入		1,961	月結60天後支付			-
2	芯發威達電子(上海)有限公司		威達電公司		母公司	銷貨收入		278,256	貨到60天，或預收貨款方式為之			7
						銷貨成本		5,487	貨到60天，或預付貨款方式為之			-
						應付關係人款項		1,666	貨到60天支付			-
						應收關係人款項		61,582	貨到60天收取			1
						營業費用		596	請款後60天支付			-
						其他收入		51	月結60天收取			-

(接次頁)



(承前頁)

編號	交易人	稱名	交易往來對象	與交易人之關係	交易		往來		來情		形或收或率(%)
					科目	金額	(註)	交易	條件	佔合併總資產之比率	
3	IEI Technology USA Corporation		威強工業電腦公司	聯屬公司	銷貨收入	\$ 394		月結	60天收取	-	
					銷貨成本	62,130		月結	60天支付	-	
					應收關係人款項	87		月結	60天收取	-	
					應付關係人款項	27,687		月結	60天支付	1	
					其他收入	4,063		月結	60天收取	-	
					銷貨成本	4,582		月結	60天，或預付貨款方式為之	-	
					銷貨收入	147		每季收取		-	
4	Fortunetec International Corporation		威強工業電腦公司	聯屬公司	其他應收關係人款項	38		請款後	60天收取	-	
					應付關係人款項	910		月結	60天支付	-	
					其他應付關係人款項	25		請款後	60天支付	-	
					營業費用	65		請款後	60天支付	-	
					其他收入	892		月結	60天收取	-	
					出售固定資產	680		請款後	60天收取	-	
					銷貨收入	437		月結	60天收取	-	
					銷貨成本	172,197		月結	60天支付	4	
					其他收入	515		月結	60天收取	-	
					營業費用	1,961		月結	60天收取	-	
					其他應收關係人款項	49		月結	60天收取	-	
5	Internet Application Technology Inc.		Potency Inc.	聯屬公司	應收關係人款項	7,459		每季收取		-	
					其他收入	19,610		每季收取		-	
					其他收入	14,678		每季收取		-	
6	ICP Electronics Limited		威強工業電腦公司	聯屬公司	其他收入	7,459		每季收取		-	
					應付關係人款項			每季支付		-	
7	Potency Inc.		Internet Application Technology Ltd.	聯屬公司	應收關係人款項	7,459		每季收取		-	
					其他收入	19,610		每季收取		-	

註：編製合併財務報表時業已沖銷。



六、公司及其關係企業最近年度及截至年報刊印日止，發生財務週轉困難情事，對本公司財務狀況之影響：無



柒、財務狀況及經營結果之檢討分析與風險事項

一、財務狀況

最近二年度資產、負債及股東權益發生重大變動項目之主要原因及其影響和未來因應計畫。

財務狀況比較分析表

單位：新台幣仟元

項 目 \ 年 度	97 年度	96 年度	差 異	
			金 額	%
流動資產	1,902,799	1,962,912	-60,113	-3%
長期股權投資	1,910,561	1,041,651	868,910	83%
固定資產	1,067,744	969,832	97,912	10%
無形資產	21,160	14,808	6,352	43%
其他資產	3,043	11,238	-8,195	-73%
資產總額	4,905,307	4,000,441	904,866	23%
流動負債	536,628	694,937	-158,309	-23%
長期負債	897,013		897,013	-
其他負債	87,957	76,842	11,115	14%
負債總額	1,521,598	771,779	749,819	97%
股 本	1,903,322	1,793,420	109,902	6%
資本公積	175,347	162,637	12,710	8%
保留盈餘	1,224,691	1,235,690	-10,999	-1%
累積換算調整數	119,008	36,215	82,793	229%
金融商品之未實現 (損)益	443	700	-257	-37%
庫藏股	-39,102	-	-39,102	-
股東權益總額	3,383,709	3,228,662	155,047	5%

(一) 前後期變動達百分之二十以上，且變動金額達新臺幣一千萬元者之主要原因：

- 1、長期股權投資增加，主要係長期股權投資增加及依權益法認列轉投資公司投資利益增加所致。
- 2、流動負債減少，主要係短期借款因已償還而減少，以及應付帳款因備料緊縮而減少所致。
- 3、長期負債增加係因發行可轉換公司債所致。
- 4、累積換算調整數，係因匯率波動認列轉投資公司累積換算調整數所致。
- 5、庫藏股增加，係因97年度買回之庫藏股所致。

(二) 對公司之影響及未來因應計畫：無重大影響。



二、經營結果

最近二年度營業收入、營業純益及稅前純益重大變動之主要原因預期銷售數量與其依據，對公司未來財務業務之可能影響及因應計畫。

經營結果比較分析表

單位：新台幣仟元

	97 年度	96 年度	增減金額	變動比例(%)
營業收入總額	3,740,906	3,200,494	540,412	17%
銷貨退回	-55,498	-47,978	7,520	16%
銷貨折讓	-5,161	-2,965	2,196	74%
營業收入淨額	3,680,247	3,149,551	530,696	17%
營業成本	-2,806,428	-2,308,563	497,865	22%
調整未實現銷貨利益前之營業毛利	873,819	840,988	32,831	4%
已(未)實現銷貨利益	-11,347	8,854	-20,201	-228%
營業毛利	862,472	849,842	12,630	1%
營業費用	-639,171	-440,972	198,199	45%
營業利益	223,301	408,870	-185,569	-45%
營業外收入及利益	563,528	306,203	257,325	84%
營業外費用及損失	-62,593	-7,270	55,323	761%
繼續經營部門稅前淨利	724,236	707,803	16,433	2%
所得稅費用	-96,705	-20,202	76,503	379%
繼續經營部門稅後淨利	627,531	687,601	-60,070	-9%

(一) 前後期變動達百分之二十以上，且變動金額達新臺幣一千萬元者之主要原因：

1. 營業成本增加，主要係業務持續成長故營業成本亦隨之增加，又原物料價格上漲，以及因員工分紅費用化致間接人工成本增加所致。
2. 營業費用增加，主要係因員工分紅及董監酬勞費用化，以及公司持續積極投入產品研發工作致本年度研發費用增加所致。
3. 營業外收入及利益增加，主要係轉投資公司本年度營運績效成長，致按權益法認列之投資收益較去年增加，以及金融負債評價利益增加所致。
4. 營業外費用及損失增加，主要係發行可轉換公司債之利息費用攤銷增加。
5. 所得稅費用增加，係提列遞延所得稅資產備抵評價致所得稅費用增加。



(二) 營業毛利變動分析：本期營業毛利前後期變動未達 20%

(三) 預期銷售數量與其依據：

依據本公司歷年來實際銷售業績成長狀況及今年行銷佈局，預期九十八年度之銷售量如下表：

主要產品	銷售數量(台,片)
工控介面卡	96,000
工控主機板	390,000
產業電腦產品	190,000
產業電腦週邊產品	320,000

(四) 對公司未來財務業務之可能影響及因應計畫：無重大影響。

三、現金流量

最近年度現金流量變動之分析說明、流動性不足之改善計畫及未來一年現金流動性分析。

(一) 最近年度現金流量變動之分析說明：

項 目 \ 年 度	97 年	96 年	增 (減) 比例 (%)
現金流量比率 (%)	139.15	68.01	105%
現金流量允當比率 (%)	93.57	94.00	0%
現金再投資比率 (%)	6.42	-3.16	-303%
增減比例變動分析說明：			
1、現金流量比率增加，主要係 97 年應收款項淨減少致本年度營業活動之現金流入較去年增加。			
2、現金再投資比率減少，主要係營業活動淨現金流入增加，以及 97 年度現金股利發放金額略減所致。			

(二) 預計現金不足額之改善計畫：不適用。

(三) 未來一年現金流動性分析：

單位：新台幣仟元

年初現金 餘額	預計全年來自營 業活動 淨現金流量	預計全年 現金流出量	預計現金剩餘 (不足)數額	預計現金不足額 之補救措施	
				投資計劃	融資計劃
821,782	345,012	(505,221)	661,573	-	-



四、最近年度重大資本支出對財務業務之影響：

(一) 重大資本支出之運用情形及資金來源

單位：新台幣仟元

計劃項目	實際或預期之資金來源	實際或預期完工日期	所需資金總額	實際或預定資金運用情形	
				97年度	98年度
建置廠辦大樓	發行96年國內第1次無擔保轉換公司債	98.03	161,600	129,044	32,556

(二) 預期可能產生效益：係擴充辦公及生產區域、以提高營運成果及產銷能量。

五、最近年度轉投資政策、其獲利或虧損之主要原因、改善計畫及未來一年投資計畫：

轉投資分析表

單位：新台幣仟元

項目	說明	金額(註)	政策	獲利或虧損之主要原因	改善計畫	未來其他投資計畫
ICP Electronics Limited		275,590	產銷分工	本期獲利147,903仟元，係產銷分工成效	-	-
威強工業電腦公司		150,000	專業分工	本期獲利120,684仟元，係專業分工成效	-	-

註：本年度投資金額超過實收資本額百分之五者。

六、最近年度及截至年報刊印日止風險事項分析評估

(一) 利率、匯率變動、通貨膨脹情形對公司損益之影響及未來因應措施：

本公司97年利息費用28,355仟元，佔營業收入淨額之比率僅0.77%；利息收入20,446仟元，佔營業收入淨額之比率僅0.56%，因此利率變動對本公司損益並未產生重大影響。97年兌換損益金額為損失996仟元，佔營業收入淨額之比率僅0.03%，公司隨時掌握匯率之變動情勢，以及依未來資金需求狀況與現存外幣部位，作適當的外幣部位調整，以降低匯率變動對公司損益之影響。近年無明顯通貨膨脹現象，因此對公司營運無顯著影響。

(二) 從事高風險、高槓桿投資、資金貸與他人、背書保證及衍生性商品交易之政策、獲利或虧損之主要原因及未來因應措施：

1. 本公司97年度並無從事高風險、高槓桿投資、背書保證之情事。
2. 在資金貸與方面，對象以本公司之轉投資公司為對象，並且依據本公司



「資金貸與他人作業程序」規定辦理。

3. 衍生性商品交易部份：無。
4. 本公司依據法令規定訂有「取得或處分資產處理程序」及「資金貸與及背書保證處理程序」，並經股東會決議通過，以作為公司從事上述行為之規範。

(三) 未來研發計畫及預計投入之研發費用：

未完成 研發計畫	進度	須再投入之 研發費用
大尺寸數位廣告看板	設計中	NT\$ 11,000,000
專供車用的寬溫平板電腦	設計中	NT\$ 15,000,000
互動式多媒體資訊站	設計中	NT\$ 20,000,000
符合醫療規範 LCD 平板電腦	設計中	NT\$ 12,000,000
門禁控制器及顯示面板	設計中	NT\$ 13,000,000
最新 Intel GM45/945GSE 行動運算晶片組的 工業用主機板	設計中	NT\$ 6,000,000
支援Intel, AMD雙核心/四核心處理器, 使用 最新 Intel Q57, 及RISC晶片組的工業用主機 板	設計中	NT\$ 12,000,000

(四) 國內外重要政策及法律變動對公司財務業務之影響及因應措施：

1. 繼歐盟建立之有害物質禁用規範(RoHS)正式實施後，緊接著於96年下半年美國與中國大陸也已陸續實施。如何將龐大的產品範疇完全轉換成符合綠色環保產品的要求，是一項重大工程，本公司已動用全公司的人力物力，做到“一個都不能少”的百分之百轉換。威達電已從95年底完成產品綠化的動作，從零件選擇、製程微調、系統建置等一步步讓產品能順利到位。
2. 日系廠商也有日本國內關於JGSS法規要求，已通知零件供應商配合，提供相關文件，滿足客戶要求。

(五) 科技改變對公司財務業務之影響及因應措施：

威達電的事業範疇定義為利基型精製化電子設計製造服務，其最關鍵的競爭要素就是速度與彈性。此事業之成長來自於上游供應商之技術驅動，以及客戶需求的擴大，因此，維持與上游之關係（包括晶片組/處理器供應商、液晶面板供應商、系統單晶片供應商、機械加工供應商）非常重要。藉由與上游之密切關係與定期的技術藍圖更新，進而使威達電能夠對客戶作經常性地解決方案之提案(Solution Proposal Update)，以因應市場的變化及需求，另外內在研發能力不斷地提升，可以確立公司在市場上的競爭力。



(六) 企業形象改變對企業危機管理之影響及因應措施：

由於威達電的事業主軸為統包型(Turn-key)的設計製造服務，因此客戶對公司的依存度非常高，反之亦然。所以，保持企業形象的正直與合理性極其重要。也因而於三年前，將品牌與代工分家，各自成為獨立公司，分別致力於經營經銷商通路管理與客製化設計及製造服務，也各自於該領域中營造出鮮明專業形象，成功釐清客戶的疑慮。除此外，威達電大量進用RD，勇於評估並採用新技術，大膽創新。在研發及生產設備方面亦勇於投資，可謂傲視同業，反之在客戶的財務查核與放款方面則保守謹慎。客戶咸認同威達電研發能力強，肯投資，以永續經營為目標的企業形象，是可以長期配合的合作夥伴。

(七) 進行併購之預期效益及可能風險：無

(八) 擴充廠房之預期效益及可能風險：

請參閱資金運用計畫執行情形 44 頁

(九) 進貨或銷貨集中所面臨之風險：

本公司之客戶類別分佈在工業控制、銷售點系統、博奕機台設備、嵌入式系統、醫療設備等垂直應用市場，並無客戶過度集中之問題。供應商政策也都採取二個主供應商及一個次供應商之作法，故已將風險係數全盤考量。作為垂直整合服務提供者，威達電不介入最終市場與客戶競爭，而是維持一中性角色，並視客戶關係為重要的資產，作為客戶長久合作夥伴。

(十) 董事、監察人或持股超過百分之十之大股東，股權之大量移轉或更換對公司之影響及風險：無

(十一) 經營權之改變對公司之影響及風險：無

(十二) 訴訟或非訴訟事件：

1. 最近二年度及截至年報刊印日止本公司已判決確定或尚在繫屬中之重大訴訟、非訟或行政爭訟事件，其結果可能對股東權益或證券價格有重大影響者：

(1) 溫玉宇專利訴訟案

(A) 溫玉宇針對其申請之088217111工業電腦門鎖結構改良新型專利，於九十二年六月二十五日向台灣士林地方法院起訴，請求威達電股份有限公司不得製造或銷售其附表所示之裝有其專利門鎖之產品，並請求威達電股份有限公司給付新台幣貳佰萬元(實際金額以威達電股份有限公司提出銷售資料計算為準)及自起訴狀繕本送達翌日起至清償日止按年息百分之五計算之利息。

(B) 復於九十五年九月十一上訴台灣高等法院，台灣高等法院九十七年四月二十二日宣判如下：



被上訴人威達電應給付新台幣一萬三千一百三十三元及法定利息部分給溫玉宇，逾此數額之請求為無理由，溫玉宇其餘之上訴駁回。第一二審訴訟費用由被告威達電負擔百分之一，餘由溫玉宇負擔。本件並已確定。

(2) 嘉笙民事損害賠償案

(A) 嘉笙企業有限公司針對其與威達電股份有限公司間之工程糾紛事件，於民國94年9月27日向台灣台北地方法院提起損害賠償民事訴訟之上訴，請求本公司給付嘉笙公司新台幣壹佰玖拾捌萬壹仟貳佰元，及自訴狀送達之翌日起至清償日止按年息百分之五計算之利息。

(B) 第一審判決：嘉笙企業敗訴。嘉笙提起上訴。

(C) 本件現已於96/2/27於台灣高等法院完成言詞辯論，並於96/3/13宣判，本公司敗訴，須賠償嘉笙新台幣壹佰玖拾捌萬壹仟貳佰元。

(D) 本公司於96/4/17提起第三審上訴，最高法院於96/9/5以裁定駁回本公司之上訴，本公司已於96/10/11以判決違背法令向台灣高等法院提起再審。

台灣高等法院認為我方再審合法而於96年12月12日舉行準備程序，聽取我方再審理由後認為我方再審並非顯無理由，故訂於97年01月29日舉行言詞辯論。

(E) 高等法院於97/2/29日駁回本公司之再審。

本案分析報告：

本第二審上訴係嘉笙公司不服94年度建字第115號判決而上訴，第二審法官判決所依據之事實及法條皆有錯誤，故上訴第三審，於第三審未作實質審理之情況下，裁定駁回本公司之上訴後，本公司提起再審之訴。惟高等法院並不願就我方所提之原確定判決所依據之民法第495條及第511條適用矛盾部份為判決而駁回我方之再審。本件訴訟結果對本公司股東權益或證券價格並無影響。

(3) 友勁損害賠償案

友勁科技股份有限公司於98年4月2日就本公司無意向其價購其位於汐止廠房一事，向台灣士林地方法院提起損害賠償訴訟，請求本公司賠償其損害計新台幣伍仟零玖拾參萬捌仟伍佰元及自起訴狀繕本送達翌日起至清償日止按年利率百分之五計算之利息。

除此之外，本公司截至年報刊印日止，並無其他尚未結案之訴訟或非訟事項。

2. 公司董事、監察人、總經理、實質負責人、持股比例超過10%之大股東及從屬公司，最近二年度及截至年報刊印日止已判決確定或目前尚在繫屬中之訴訟、非訟或行政爭訟事件，其結果可能對股東權益或證券價格有重大影響者：無。
3. 公司董事、監察人、經理人及持股比例超過10%之大股東，最近二年度及



截至年報刊印日止發生證券交易法第一百五十七條規定情事及公司目前辦理情形：

本公司前經理人李元彬先生，於96年8月22日至97年2月1日間買賣本公司股票，20,000股，依法計算獲有差價新台幣234,304元，該項利益應加計年利率百分之五之法定利息一併歸入於公司。

李元彬先生於98年2月28日離職，本公司同意李元彬先生分期償還，並要求其簽發本票作為擔保。截至目前尚有新台幣105,801元尚未償還。

(十三) 其他重要風險：無

七、 其他重要事項：無



捌、特別記載事項

一、關係企業相關資料

(一) 關係企業合併營業報告書

1. 關係企業組織圖

97年12月31日

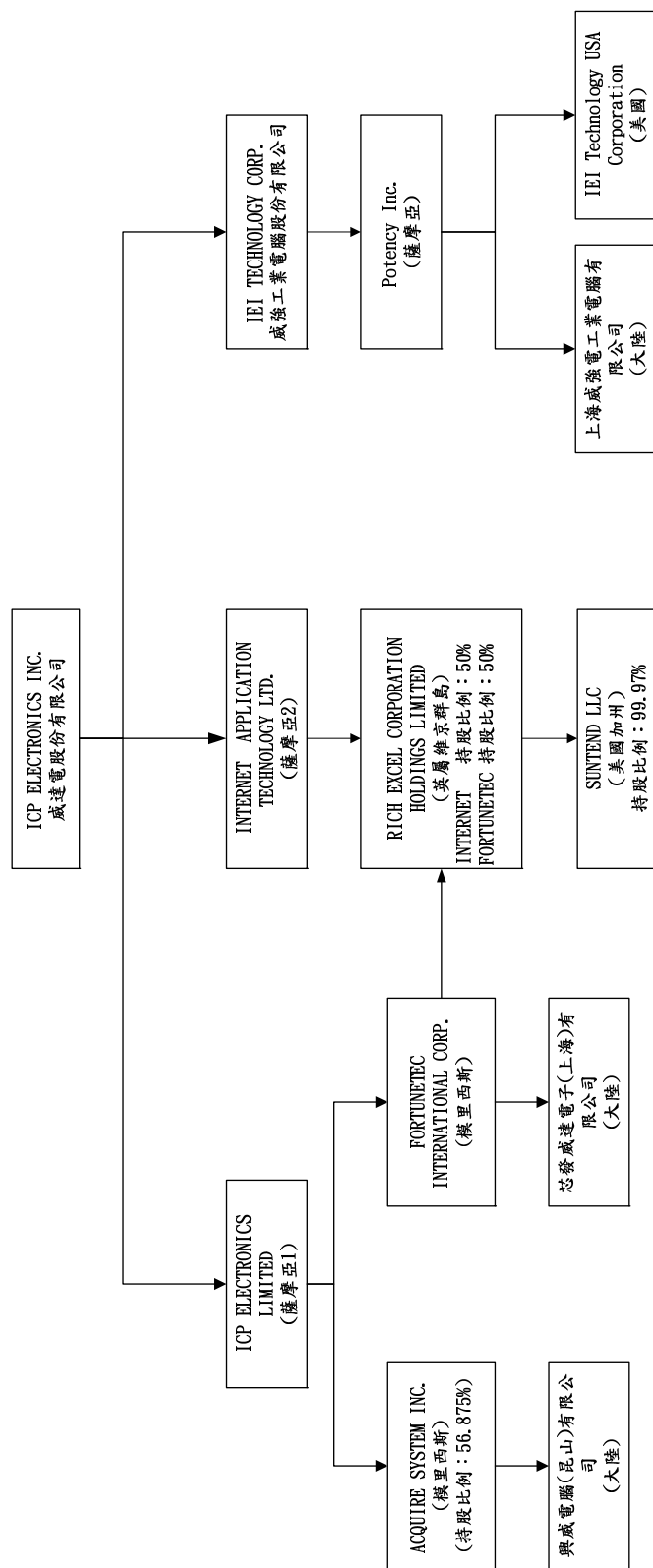

註：各關係企業未附註持股比例者，皆為持股100%。



2. 關係企業基本資料

		97年12月31日		
企業名稱	設立日期	地址	實收資本額	主要營業或生產項目
IEI Technology USA Corporation	89.10.31	168 university parkway Pomona, CA 91768	USD 3,500,000.	電腦及周邊設備買賣業務
ICP Electronics Limited	89.11.17	P.O. Box217. Apia. SAMOA	USD 22,904,625.	電腦及周邊設備買賣業務
Internet Application Technology Ltd.	90.05.16	P.O. Box217. Apia. SAMOA	USD 990,000.	電腦及周邊設備買賣業務
上海威強電工業電腦有限公司	90.09.12	上海市閔行區宜山路1728號三、四層	USD 3,530,050.	電腦及周邊設備買賣業務
FORTUNETEC INTERNATIONAL CORP.	91.02.08	Suite 802, St James Court, St Denis Street, Port Louis, Mauritius.	USD 20,100,000.	電腦及周邊設備買賣業務
芯發威達電子(上海)有限公司	91.04.05	上海市閔行區莘庄工業園區申富路515號	USD 20,000,000.	電腦及周邊設備買賣業務
威強工業電腦股份有限公司	93.12.20	臺北縣汐止市中興路29號	NT\$ 460,985,000.	電腦及周邊設備買賣業務
Potency Inc.	95.04.07	P.O. Box217. Apia. SAMOA	USD 5,820,050.	電腦及周邊設備買賣業務
Rich Excel Corporation Holdings Limited	96.02.28	P.O. Box 3444, Road Town, Tortola, British Virgin Islands.	USD 3,000,000.	電腦及周邊設備買賣業務
Suntend LLC	96.01.26	168 university parkway Pomona, CA 91768	USD 3,001,000.	不動產租賃業務
Acquire System Inc.	91.01.09	Suite 802, St James Court St Denis Street, Port Louis, Mauritius	USD 4,000,000.	電腦及周邊設備買賣業務
興威電腦(昆山)有限公司	91.03.01	江蘇省昆山市錦溪鎮錦東路75號	USD 4,000,000.	電腦及周邊設備買賣業務

(1) 依公司法第369條之3推定為有控制與從屬關係公司：無。

(2) 整體關係企業經營業務所涵蓋之行業：

本公司及關係企業主要營業項目係電腦及其週邊設備之製造及買賣暨相關之進出口貿易業務。



3. 各關係企業董事、監察人及總經理資料

單位：股；%；97年12月31日

企業名稱	稱職	稱姓	名或代	表人	持有股份	
					持股數(股)	持股比例
IEI Technology USA Corporation	董事	郭博達			14,000,000	100%
ICP Electronics Limited	董事	威達電股份有限公司	法人代表：郭博達		22,904,625	100%
Internet Application Technology Ltd.	董事	郭博達			990,000	100%
上海威強工業電腦有限公司	董事長	郭純琦			-	100%
FORTUNTEC INTERNATIONAL CORP.	董事	郭博達			2,010,000	100%
芯發威達電子(上海)有限公司	董事	郭博達			-	100%
威強工業電腦股份有限公司	董事長	郭博達			46,098,500	100%
	董事	張素碧				
	董事	洪俊成				
	監察人	郭純琦				
Potency Inc.	董事	郭博達			1,920,000	100%
Rich Excel Corporation Holdings Limited	董事	郭博達			3,000,000	100%
Suntend LLC	董事	郭博達			-	100%
Acquire System Inc.	董事長	郭純琦			4,000,000	56.875%
	董事	威達電股份有限公司	法人代表：郭博達			
	董事	陳玄章				
	董事	黃惠龍				
	董事	李進益				
	董事	圓超雷射工業股份有限公司	法人代表：陳啟文			
	董事	李進益				
興威電腦(昆山)有限公司	董事長	郭純琦			-	56.875%
	董事	陳玄章				
	董事	黃惠龍				
	董事	郭純琦				
	董事	黃惠龍				



4. 各關係企業營運概況：

單位：新臺幣仟元
97年12月31日

企業名稱	資本額	資產總值	負債總額	淨值	營業收入	營業利益 (損失)	本年度損益 (稅後)	每股盈餘 (元)(稅後)
ICP ELECTRONICS LIMITED	751,272	1,055,589	649	1,054,940	-	(2,995)	155,012	6.77
INTERNET APPLICATION TECHNOLOGY LTD.	32,472	787,198	177	787,021	-	(1,409)	17,449	17.63
IEI Technology USA Corporation	114,800	165,645	64,057	101,588	370,278	16,593	16,768	1.20
FORTUNETEC INTERNATIONAL CORP.	659,280	881,180	-	881,180	-	(34)	122,759	61.07
上海威強電工業電腦有限公司	115,786	105,980	43,500	62,480	91,973	(22,326)	(24,158)	-
芯發威達電子(上海)有限公司	656,000	1,135,923	318,751	817,172	829,511	110,338	122,839	-
威強工業電腦股份有限公司	460,985	1,231,617	572,719	658,897	2,980,278	116,894	121,182	2.63
Potency Inc.	190,898	197,556	-	197,556	-	(63)	(11,141)	(1.91)
Rich Excel Corporation Holdings Limited	98,400	97,315	-	97,315	-	(55)	(684)	(0.23)
Suntend LLC	98,433	99,727	2,386	97,341	5,144	(668)	(630)	-
Acquire System Inc.	131,200	220,890	1,058	219,832	911	907	26,553	6.64
興威電腦(昆山)有限公司	131,200	291,192	108,686	182,506	201,163	8,322	4,434	-

註：各關係企業為外國公司者，資本額、資產總值、負債總額及淨值相關數字係按民國97年12月31日之兌換匯率（美元與新台幣為1:32.80，人民幣與台幣為1:4.8073）換算；營業收入、營業利益（損失）及本年度損益係按民國97年度之平均匯率（美元與新台幣為1:31.529，人民幣與台幣為1:4.5373）換算為新台幣列示



(二) 關係企業合併財務報表：前揭母子公司合併財務報表。

(三) 關係報告書：本公司非他公司之從屬公司，故無須編製關係報告書。

(四) 關係企業合併財務報表聲明書：

關係企業合併財務報表聲明書

本公司民國九十七年度依「關係企業合併營業報告書關係企業合併財務報表及關係報告書編製準則」應納入編製關係企業合併財務報表之公司與依財務會計準則公報第七號應納入編製母子公司合併財務報表之公司均相同，且關係企業合併財務報表所應揭露相關資訊於前揭母子公司合併財務報表中均已揭露，爰不再另行編製關係企業合併財務報表。

特此聲明

公司名稱：威達電股份有限公司



負責人：郭 博 達



中 華 民 國 九 十 八 年 二 月 二 十 五 日



二、最近年度及截至年報刊印日止，私募有價證券辦理情形：無

三、最近年度及截至年報刊印日止子公司持有或處分本公司股票情形：無

四、其他必要補充說明事項：無

玖、最近年度截至年報刊印日止，發生證交法第三十六條第二項第二款所定對股東權益或證券價格有重大影響之事項：無

威達電股份有限公司



董事長：郭博達

